

# Informazioni statistiche ed economiche della Provincia di Ferrara



Camera di  
Commercio  
Industria  
Artigianato  
Agricoltura  
Ferrara

## Edizione 2005

A CURA DELL'UFFICIO STATISTICA - STUDI

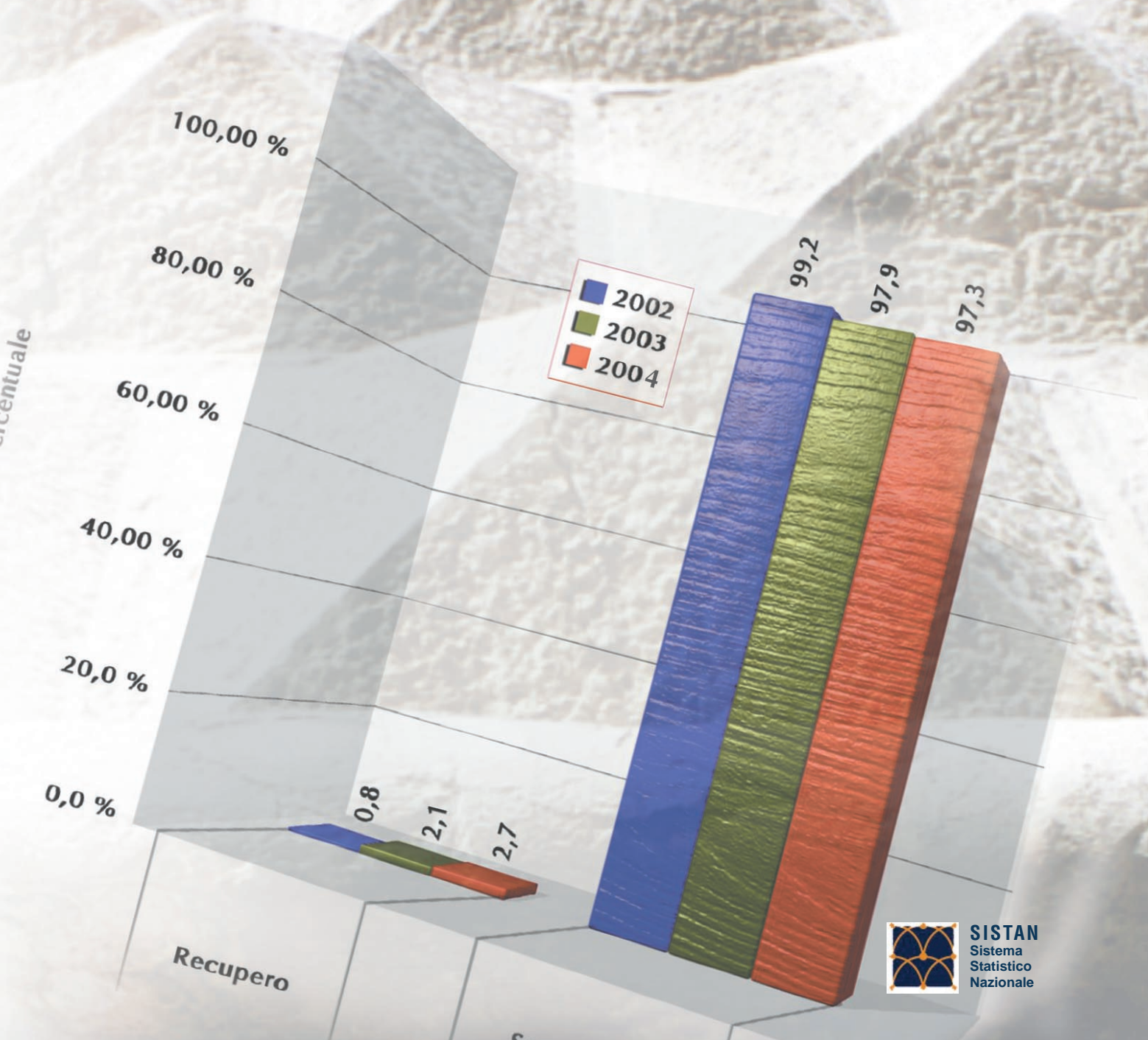

SISTAN  
Sistema  
Statistico  
Nazionale

L'informazione economico-statistica e le funzioni ad essa strettamente connesse di "osservatorio" congiunturale delle economie locali, rappresentano tradizionali attività delle Camere di Commercio.

Il decentramento dell'attività statistica nel nostro Paese, avviato nel 1992 con l'istituzione del SISTAN (Sistema Statistico Nazionale), ha avuto come effetto un coinvolgimento sempre più ampio degli Enti camerali, tramite i rispettivi Uffici di Statistica, nella produzione e nella diffusione di dati statistici.

Proprio tale "soggettualità" statistica permette alle Camere di Commercio di monitorare con continuità le dinamiche evolutive del tessuto produttivo (si pensi in particolare alle analisi sulla demografia delle imprese ed alle rilevazioni congiunturali a livello nazionale) offrendo in tal modo utili elementi conoscitivi sulle economie locali.

Per esplicitare al meglio questa funzione informativa, la Camera di Commercio di Ferrara, come è noto, gestisce anche, in coordinamento con UnionCamere nazionale, un innovativo servizio in rete-web: lo **Sportello economico-statistico**. Un servizio "on line" ([www.starnet.unioncamere.it](http://www.starnet.unioncamere.it), cliccando su **area territoriale Ferrara**), che, allargato al patrimonio informativo delle altre Camere di Commercio nazionali, consente di aggiungere valore all'informazione, rispondendo alle esigenze sempre più "mirate" dei vari segmenti di utenza.

L'obiettivo non è quindi solo quello di consentire un più pratico ed agevole accesso all'esteso patrimonio informativo che la Camera di Commercio ha a disposizione, ma anche e soprattutto di inquadrarlo ed interpretarlo in un più ampio scenario regionale e nazionale. E' questo, in particolare, il significato di una iniziativa di analisi e di ricerca economica, quale la "**Giornata dell'economia**", promossa dalla Camera di Commercio di Ferrara, e svoltasi lo scorso 9 maggio.

Proprio per l'esigenza di integrare l'informazione statistica con l'analisi socio-economica, la Camera di Commercio prosegue la pubblicazione "cartacea" della ormai tradizionale raccolta di dati e di commenti analitici (sia queste "Informazioni statistiche ed economiche", che il "Rapporto Ferrara", relativo appunto alla 3<sup>a</sup> Giornata dell'economia), peraltro consultabili e scaricabili anche "on line" sul sito della Camera di Commercio di Ferrara ([www.fe.camcom.it](http://www.fe.camcom.it)), cliccando alla voce **statistica e studi**.

CARLO ALBERTO RONCARATI  
Presidente della Camera di Commercio di Ferrara

# INDICE

## 1 POPOLAZIONE

- 1.1 Popolazione legale e popolazione residente
- 1.2 Movimento naturale e migratorio, matrimoni e tassi generici di natalità, mortalità e nuzialità
- 1.3 Popolazione residente per sesso e classe di età
- 1.4 Popolazione residente per classe di età e comune
- 1.5 Principali indicatori demografici
- 1.6 Popolazione residente per sesso, classe di età e comune – composizione percentuale e indicatori di struttura
- 1.7 Bilancio demografico della popolazione straniera residente
- 1.8 Tassi di migratorietà con l'estero per 1000 abitanti
- 1.9 Cittadini stranieri
- 1.10 Bilancio demografico cittadini stranieri

## 2 LAVORO E REDDITO

- 2.1 Ore di integrazione salariale autorizzate dall'INPS per ramo di attività economica
- 2.2 Ore di integrazione salariale autorizzate dall'INPS per tipo di gestione e di intervento e per settore di attività economica
- 2.3 Persone in cerca di occupazione per comune di residenza, centro dell'impiego e sesso
- 2.4 Iscritti nel settore agricolo per comune di residenza, centro dell'impiego e sesso
- 2.5 Persone in cerca di occupazione per età, titolo di studio, cittadinanza, anzianità di iscrizione e sesso
- 2.6 Lavoratori avviati e licenziati da aziende locali extragricole
- 2.7 Avviamenti e licenziamenti nei settori extra-agricoli per classe di età e sesso
- 2.8 Avviamenti e licenziamenti nei settori extra-agricoli per rapporto di lavoro e sesso
- 2.9 Tassi di occupazione e di disoccupazione per sesso, classe di età e provincia
- 2.10 Tassi di occupazione e di disoccupazione per sesso e classe di età
- 2.11 Tassi di occupazione e di disoccupazione per sesso
- 2.12 Forze di lavoro e tasso di attività 15-64 anni per sesso e provincia
- 2.13 Occupati e tasso di occupazione 15-64 anni per sesso e provincia
- 2.14 Persone in cerca di occupazione e tasso di disoccupazione per sesso e provincia
- 2.15 Occupati per settore di attività economica, posizione e provincia
- 2.16 Valore aggiunto al costo dei fattori per attività economica e province dell'Emilia Romagna
- 2.17 Valore aggiunto della provincia di Ferrara al costo dei fattori per attività economica
- 2.18 Valore aggiunto procapite per provincia dell'Emilia Romagna
- 2.19 Posto occupato nella graduatoria nazionale decrescente per valore aggiunto procapite per provincia dell'Emilia Romagna
- 2.20 Variazioni percentuali del valore aggiunto procapite per provincia dell'Emilia Romagna
- 2.21 Serie storica del valore aggiunto della provincia di Ferrara al costo dei fattori per attività economica

## 3 AGRICOLTURA E PESCA

- 3.1 Produzioni raccolte, superfici investite e rese unitarie delle principali coltivazioni agricole
- 3.2 Numeri indici delle principali coltivazioni agricole

- 3.3 Consistenza del bestiame a fine anno
- 3.4 Sementi distribuite nella provincia
- 3.5 Prodotti fitosanitari distribuiti per uso agricolo per classe di tossicità
- 3.6 Prodotti fitosanitari per classe di tossicità
- 3.7 Prodotti fitosanitari distribuiti per uso agricolo, per categoria e provincia
- 3.8 Produzione della pesca marittima e lagunare per principali specie
- 3.9 Quantitativi di pescato introdotti nei mercati ittici all'ingrosso
- 3.10 Pescato introdotto e venduto nei mercati ittici all'ingrosso
- 3.11 Naviglio da pesca iscritto

## **4 IMPRENDITORIA**

- 4.1 Sedi d'impresa attive per natura giuridica e sezione di attività economica
- 4.2 Variazioni nella consistenza delle sedi d'impresa attive per natura giuridica e sezione di attività economica
- 4.3 Sedi d'impresa attive per natura giuridica e sezione di attività economica. Comune di Ferrara
- 4.4 Consistenza e movimentazione delle sedi d'impresa per forma giuridica e comune
- 4.5 Sedi d'impresa attive per forma giuridica e comune
- 4.6 Consistenza e movimentazione delle sedi d'impresa per forma giuridica e sezione di attività economica
- 4.7 Unità locali attive per sezione di attività economica e comune
- 4.8 Andamento demografico nel periodo 1993-2004
- 4.9 Saldo annuale, iscrizioni e cancellazioni per forma giuridica. 1994-2004
- 4.10 Sedi d'impresa attive per classe di capitale sociale e per comune
- 4.11 Localizzazioni delle imprese attive per sezione di attività economica
- 4.12 Consistenza e movimentazione delle sedi d'impresa artigiana per forma giuridica e sezione di attività economica
- 4.13 Movimentazione delle sedi d'impresa artigiana per comune

## **5 ASPETTI DELL'IMPRENDITORIA LOCALE: LE DONNE E GLI STRANIERI**

- 5.1 Imprese femminili in Emilia Romagna
- 5.2 Imprese femminili per natura giuridica
- 5.3 Imprese femminili per settore di attività economica
- 5.4 Imprese femminili a confronto – capitale sociale e forma giuridica
- 5.5 Imprese femminili movimentazione per settore di attività economica
- 5.6 Imprese femminili movimentazione per forma giuridica
- 5.7 Imprese femminili per forma giuridica ed anno di iscrizione
- 5.8 Cariche femminili per età
- 5.9 Cariche delle persone in imprese attive della provincia per paese di nascita
- 5.10 Serie storica delle cariche degli extracomunitari
- 5.11 Distribuzione delle cariche per attività economica
- 5.12 Distribuzione delle cariche per età
- 5.13 Distribuzione delle cariche extracomunitarie per provincia
- 5.14 Distribuzione delle cariche extracomunitarie per comune
- 5.15 Distribuzione delle cariche extracomunitarie per comune. Anno 2004

## **6 COMMERCIO INTERNO**

- 6.1 Grandi superfici specializzate, supermercati e grandi magazzini
- 6.2 Ipermercati per provincia dell'Emilia Romagna
- 6.3 Centri commerciali al dettaglio
- 6.4 Consistenza degli esercizi commerciali attivi per dettaglio per comune
- 6.5 Consistenza degli esercizi commerciali attivi al dettaglio per comune
- 6.6 Consistenza dell'attività prevalente di commercio al dettaglio

- 6.7 Consistenza dell'attività prevalente di commercio al dettaglio
- 6.8 Consistenza dell'attività secondaria di commercio al dettaglio
- 6.9 Consistenza degli esercizi commerciali attivi al dettaglio per classe di superficie di vendita e comune
- 6.10 Superficie degli esercizi commerciali attivi al dettaglio per classe di superficie di vendita e comune
- 6.11 Aperture per tipologia, classe di superficie e settore merceologico
- 6.12 Aperture per tipologia, sede/unità locale e tipo di esercizio – anno 2004
- 6.13 Aperture per tipologia, sede/unità locale e tipo di esercizio – anno 2003
- 6.14 Cessazioni per tipologia e tipo di esercizio

## **7 COMMERCIO ESTERO**

- 7.1 Valore delle importazioni e delle esportazioni – Provincia di Ferrara
- 7.2 Valore delle importazioni e delle esportazioni – Regione Emilia Romagna
- 7.3 Valore delle importazioni e delle esportazioni per province, Emilia Romagna e Italia
- 7.4 Valore delle importazioni e delle esportazioni per aree geografiche

## **8 CREDITO**

- 8.1 Impieghi e depositi per settori di attività economica della clientela
- 8.2 Impieghi e depositi per gruppi dimensionali di banche
- 8.3 Banche, sportelli, impieghi e depositi per gruppi dimensionali, territoriali e istituzionali di banche
- 8.4 Impieghi, depositi e numero di sportelli: distribuzione per localizzazione degli sportelli nei comuni della provincia
- 8.5 Banche e sportelli nell'Emilia Romagna: distribuzione per gruppi istituzionali di banche
- 8.6 Apparecchiature automatiche e servizi telematici nell'Emilia Romagna per numero di apparecchiature e clienti
- 8.7 Protesti levati nella provincia di Ferrara a carico di debitori residenti nella provincia
- 8.8 Protesti levati nella provincia di Ferrara a carico di debitori residenti nella provincia
- 8.9 Fallimenti

## **9 TURISMO**

- 9.1 Arrivi e presenze negli esercizi alberghieri ed extralberghieri
- 9.2 Arrivi e presenze negli esercizi alberghieri e nelle altre strutture ricettive
- 9.3 Movimento turistico degli stranieri per nazionalità
- 9.4 Consistenza degli esercizi alberghieri per comune
- 9.5 Movimento turistico per comune
- 9.6 Transiti attraverso le conche di navigazione di Pontelagoscuro, Valpagliaro e Valle Lepri e tipo di merci trasportate

## AVVERTENZE

### **Segni convenzionali**

Nelle tavole della presente pubblicazione sono adoperati i seguenti segni convenzionali:

- (-): a) quando il fenomeno non esiste;  
b) quando il fenomeno esiste e viene rilevato, ma i casi non si sono verificati;
- (...): per i numeri, sia assoluti sia relativi, che non raggiungono la cifra significativa dell'ordine minimo considerato;
- (....): quando il fenomeno esiste, ma non viene rilevato o, comunque, quando i dati non si conoscono.

### **Dati provvisori e rettificati**

**I dati relativi ai periodi più recenti sono in parte provvisori e potranno essere suscettibili di rettifiche nelle successive edizioni. I dati contenuti in precedenti pubblicazioni che non concordano con quelli del presente volume s'intendono rettificati.**

I dati pubblicati possono essere riprodotti purché ne venga citata la fonte.

Tutte le elaborazioni grafiche sono state effettuate dall'Ufficio Statistica, su dati tratti dalle fonti indicate nelle tavole.

Il rapporto è stato chiuso in giugno 2005 ed è consultabile e scaricabile ai siti:

[www.fe.camcom.it](http://www.fe.camcom.it) nella sezione STATISTICA E STUDI e  
[www.starnet.unioncamere.it](http://www.starnet.unioncamere.it) nell'area territoriale FERRARA

# 1. POPOLAZIONE

---

La popolazione residente nella provincia di Ferrara al 31 dicembre 2004 è pari a 349.774 unità. Rispetto a 12 mesi prima si registra un incremento dovuto alla somma del saldo negativo del movimento naturale e del saldo positivo del movimento migratorio.

Ad un tasso di mortalità del 13 per mille, valore pressoché costante degli ultimi tre anni, corrisponde un tasso di natalità del 7,1 per mille, in lieve ma continua crescita dal 1999 (**tab. 1.2**).

Il confronto tra i tassi generici in regione evidenzia per Ferrara un valore di natalità comunque inferiore a tutte le altre province, contro un'alta mortalità, minore nel 2003 solo a Piacenza e Parma; tali indicatori risentono della struttura per età delle relative popolazioni provinciali.

Il saldo migratorio, cioè la differenza tra iscrizioni e cancellazioni anagrafiche risulta positivo in tutte le province con valori rilevanti per Reggio Emilia (24,4 per mille), Piacenza (19,5 per mille) e Rimini (18,1 per mille).

Per valutare i flussi migratori occorre però fare attenzione nel considerare tali dati. Essi risentono infatti della vicinanza con il Censimento del 2001. Gli incrementi consistenti del saldo migratorio nel complesso sono dovuti ad un aumento del saldo con l'estero, si stima circa per i due terzi, ma si devono anche a rettifiche post-censuarie, determinate in buona parte da individui sfuggiti al censimento. Basti confrontare la popolazione legale ferrarese del 2001, 344.323 il dato ufficiale del Censimento, mentre la popolazione al 31 dicembre del 2000 risultava di 347.601 unità. Il notevole incremento del 2003 riporta il dato al livello del 2000.

Non si tratta dunque solo di persone in più, ma di individui sfuggiti all'ufficialità oppure persone che chiedono nuovamente di essere iscritte in anagrafe dopo essere state cancellate perché non trovate in seguito ad accertamenti. Da non sottovalutare poi la difficoltà nell'attuare la contemporaneità dell'atto di iscrizione nel comune di arrivo con la cancellazione del comune di partenza.

Con queste avvertenze, si possono quindi leggere i tassi generici provinciali che rilevano una crescita totale di Ferrara pari al 9 per mille, valore piuttosto basso rispetto alla media regionale e superiore solo a quello di Parma.

Per valutare il fenomeno reale dell'immigrazione risultano più idonei i valori relativi al bilancio demografico della popolazione straniera che al 31 dicembre 2003 era costituita da 8.453 unità secondo i dati delle anagrafi comunali, contro i 10.800 permessi di soggiorno rilasciati dal Ministero degli interni ed i 12.347 stranieri stimati in provincia dalla Caritas (**tab. 1.9**).

Il confronto temporale tra il 2003 e il 2004 è possibile solo utilizzando i valori comunali, che registrano per quest'anno un incremento di 2.841 unità, pari al 33,6% (**tab. 1.10**).

Nel 2004 il tasso migratorio con l'estero è quindi risultato pari al 7,1 per mille, quasi triplicatosi in tre anni, ma ancora inferiore al valore medio regionale 11,1 per mille (**tab. 1.8**).

Il 20% degli stranieri presenti sul territorio ferrarese è costituito da minorenni; la percentuale di stranieri sul totale dei residenti nei comuni della provincia varia da un minimo dello 0,9% di Goro ad un massimo del 5,5% di Portomaggiore (**tab. 1.7**).

Infine un'analisi alla struttura per età della popolazione. A Ferrara il processo di invecchiamento è stato molto accentuato e la popolazione ha una struttura per età particolarmente anziana, con un'alta incidenza di over 65 (25,3%) ed una modesta concentrazione di under 15 (appena 9,8%). In provincia quindi ogni quattro abitanti, uno ha più di 65 anni. In Italia tale rapporto è uno a cinque.

Rispetto alla popolazione con meno di 15 anni, ogni 100 ragazzi corrispondono circa 258 anziani. Questo indice, chiamato di vecchiaia, rappresenta il "debito demografico" contratto da una popolazione nei confronti delle generazioni future, soprattutto in termini di previdenza, assistenza e spesa sanitaria. A livello provinciale, ha raggiunto il suo massimo nel 2000 (263,5%), dopodiché, lentamente, ma con costanza sembra si sta riducendo (257,8%). Diversificato invece l'andamento per i singoli comuni, per il quale si rimanda alla **tavola 1.6**.

**TAB. 1.1 - POPOLAZIONE LEGALE E POPOLAZIONE RESIDENTE**

al 31 dicembre

COMUNI	1998	1999	2000	2001 (1)	2002	2003	2004 (provvisori)	Variazioni 2001 - 2004	
								n.	%
ARGENTA	21.819	21.748	21.662	21.648	21.728	21.827	21.971	323	1,5
BERRA	6.098	6.004	5.940	5.832	5.770	5.714	5.696	-136	-2,3
BONDENO	16.129	16.034	15.889	15.741	15.595	15.605	15.579	-162	-1,0
CENTO	29.272	29.330	29.507	29.297	29.836	30.496	31.475	2.178	7,4
CODIGORO	13.308	13.205	13.129	13.057	12.970	12.933	12.883	-174	-1,3
COMACCHIO	21.822	21.812	21.778	20.320	20.527	22.080	22.385	2.065	10,2
COPPARO	18.427	18.290	18.125	18.057	17.986	17.917	17.859	-198	-1,1
<b>FERRARA</b>	<b>132.681</b>	<b>132.127</b>	<b>131.713</b>	<b>130.992</b>	<b>130.169</b>	<b>131.135</b>	<b>131.907</b>	<b>915</b>	<b>0,7</b>
FORMIGNANA	2.870	2.860	2.845	2.840	2.837	2.884	2.898	58	2,0
GORO	4.212	4.160	4.127	4.092	4.044	4.037	4.058	-34	-0,8
JOLANDA DI SAVOIA	3.522	3.483	3.452	3.351	3.327	3.301	3.298	-53	-1,6
LAGOSANTO	4.407	4.400	4.401	4.398	4.428	4.464	4.480	82	1,9
MASI TORELLO	2.374	2.364	2.367	2.334	2.325	2.324	2.355	21	0,9
MASSA FISCAGLIA	3.915	3.869	3.877	3.819	3.814	3.800	3.787	-32	-0,8
MESOLA	7.663	7.627	7.532	7.470	7.453	7.395	7.331	-139	-1,9
MIGLIARINO	3.765	3.718	3.684	3.674	3.698	3.686	3.681	7	0,2
MIGLIARO	2.355	2.338	2.312	2.301	2.314	2.363	2.367	66	2,9
MIRABELLO	3.373	3.338	3.334	3.334	3.375	3.396	3.407	73	2,2
OSTELLATO	7.173	7.097	7.043	6.944	6.880	6.819	6.762	-182	-2,6
POGGIO RENATICO	7.523	7.559	7.624	7.679	7.741	7.831	8.077	398	5,2
PORTOMAGGIORE	12.179	12.054	11.956	11.907	11.954	12.058	12.158	251	2,1
RO	3.946	3.903	3.865	3.811	3.753	3.750	3.663	-148	-3,9
SANT'AGOSTINO	6.034	6.098	6.112	6.139	6.222	6.273	6.357	218	3,6
TRESIGALLO	4.836	4.836	4.837	4.757	4.737	4.721	4.709	-48	-1,0
VIGARANO MAINARDA	6.516	6.485	6.539	6.584	6.581	6.621	6.707	123	1,9
VOGHIERA	3.988	3.966	3.951	3.945	3.961	3.930	3.924	-21	-0,5
<b>PROVINCIA</b>	<b>350.207</b>	<b>348.705</b>	<b>347.601</b>	<b>344.323</b>	<b>344.025</b>	<b>347.360</b>	<b>349.774</b>	<b>5.451</b>	<b>1,6</b>

**NOTE**

(1) Popolazione legale pubblicata sulla Gazzetta Ufficiale (n. 81 del 7 aprile 2003, supplemento ordinario n. 54). Si tratta della popolazione residente nei singoli comuni censita al 21 ottobre 2001, dichiarata popolazione legale fino al prossimo censimento con decreto del Presidente del Consiglio dei Ministri del 2 aprile 2003.



**TAB. 1.2 - MOVIMENTO NATURALE E MIGRATORIO, MATRIMONI  
E TASSI GENERICI DI NATALITA', MORTALITA' E NUZIALITA'**

ANNI	Nati vivi	Morti	Iscritti	Cancellati	Matrimoni		TASSI GENERICI DI		
					totale	di cui civili	Natalità	Mortalità	Nuzialità
1984	2.300	4.151	5.727	5.706	1.598	333	6,1	11,0	4,2
1985	2.281	4.531	5.726	5.696	1.546	297	6,1	12,1	4,1
1986	2.118	4.317	5.469	5.371	1.498	317	5,7	11,6	4,0
1987	2.006	4.177	5.833	5.520	1.482	306	5,4	11,2	4,0
1988	2.049	4.384	5.482	5.397	1.534	333	5,5	11,9	4,2
1989	2.051	4.228	5.832	5.464	1.589	354	5,6	11,5	4,3
1990	2.120	4.354	6.386	5.492	1.607	388	5,8	11,9	4,4
1991	2.154	4.503	5.558	4.851	1.563	384	5,9	12,4	4,3
1992	2.135	4.444	6.219	5.002	1.535	391	5,9	12,4	4,3
1993	2.043	4.486	7.799	5.619	1.405	388	5,7	12,5	3,9
1994	2.014	4.455	6.098	5.472	1.404	432	5,6	12,4	3,9
1995	1.962	4.355	6.208	5.475	1.345	383	5,5	12,2	3,8
1996	1.999	4.503	6.228	5.305	1.320	400	5,6	12,7	3,7
1997	2.064	4.569	6.555	5.954	1.319	411	5,9	13,0	3,7
1998	2.117	4.597	6.838	6.007	1.269	411	6,0	13,1	3,6
1999	2.076	4.659	7.296	6.215	1.309	479	5,9	13,3	3,7
2000	2.136	4.446	7.568	6.362	1.267	463	6,1	12,8	3,6
2001	2.133	4.378	7.729	6.013	1.158	468	6,2	12,7	3,3
2002	2.283	4.464	9.486	7.842	1.072	454	6,6	13,0	3,1
2003	2.334	4.567	12.544	6.976	1.051	466	6,8	13,2	3,0
2004	2.491	4.533	11.910	7.454	1.117	529	7,1	13,0	3,2
(*)									

**Nota**

I nati vivi, i morti, gli immigrati e gli emigrati riguardano la popolazione residente, mentre i matrimoni si riferiscono alla popolazione presente. I quozienti di natalità, mortalità e nuzialità sono ottenuti calcolando l'incidenza del numero dei nati vivi, dei morti, dei matrimoni su 1.000 abitanti alla metà del periodo considerato.

(\*) I dati del 2004 sono provvisori.

Le iscrizioni e le cancellazioni del 2001 possono risentire delle correzioni eseguite presso le anagrafi comunali durante le operazioni censuarie.

**GRAF. 1.1 - POPOLAZIONE RESIDENTE A FINE ANNO**

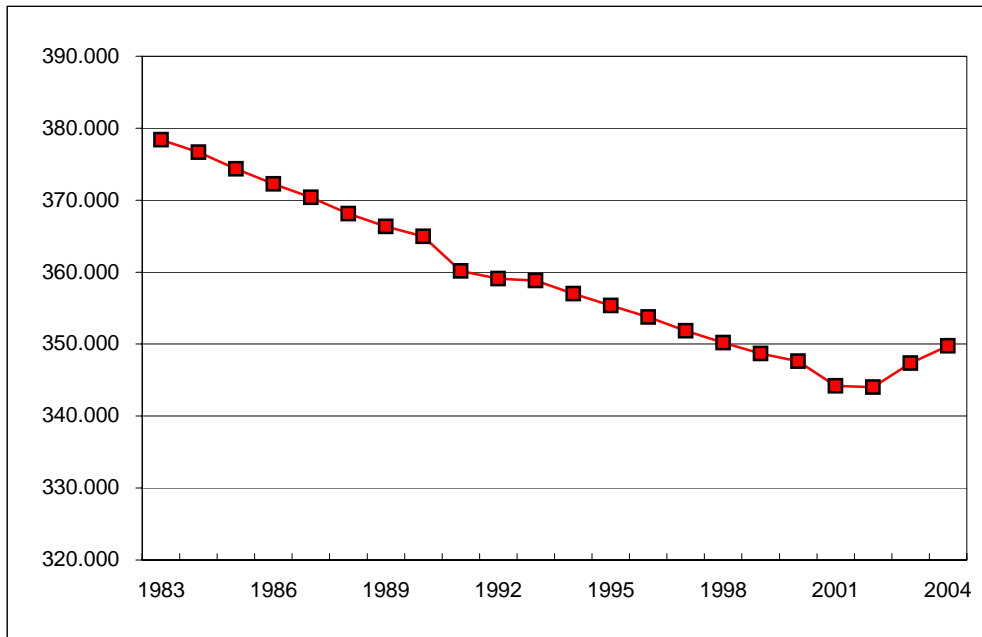

**GRAF. 1.2 - SALDO DELLA POPOLAZIONE RESIDENTE**

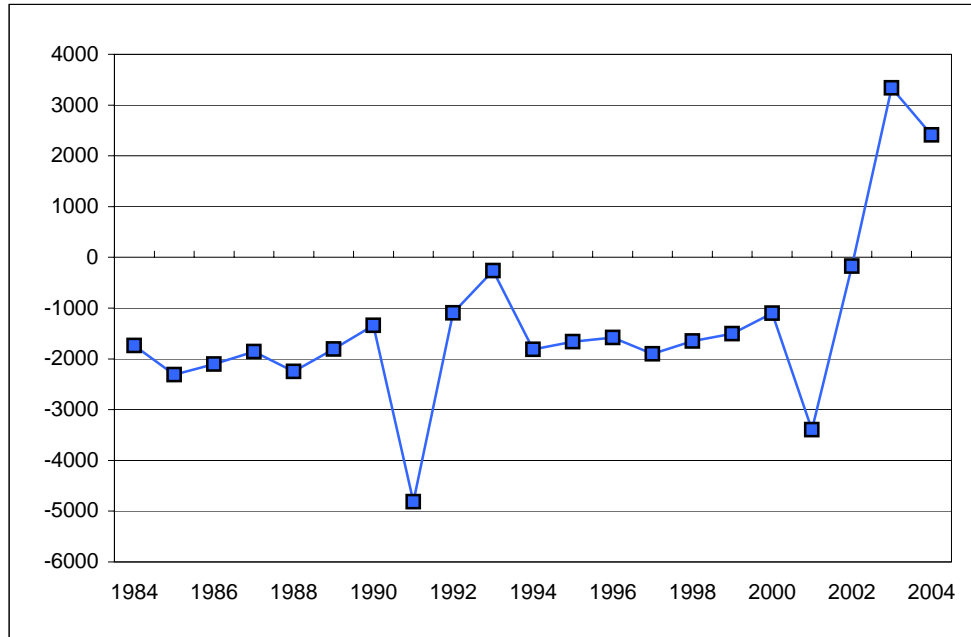

**GRAF. 1.3 - MOVIMENTO NATURALE DELLA PROVINCIA**

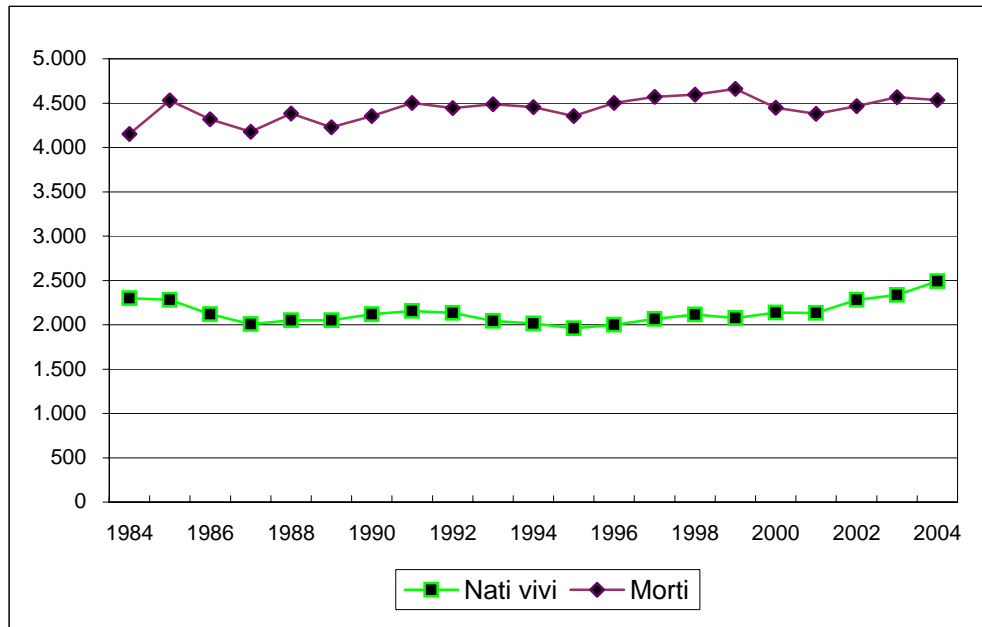

**GRAF. 1.4 - MOVIMENTO MIGRATORIO DELLA PROVINCIA**

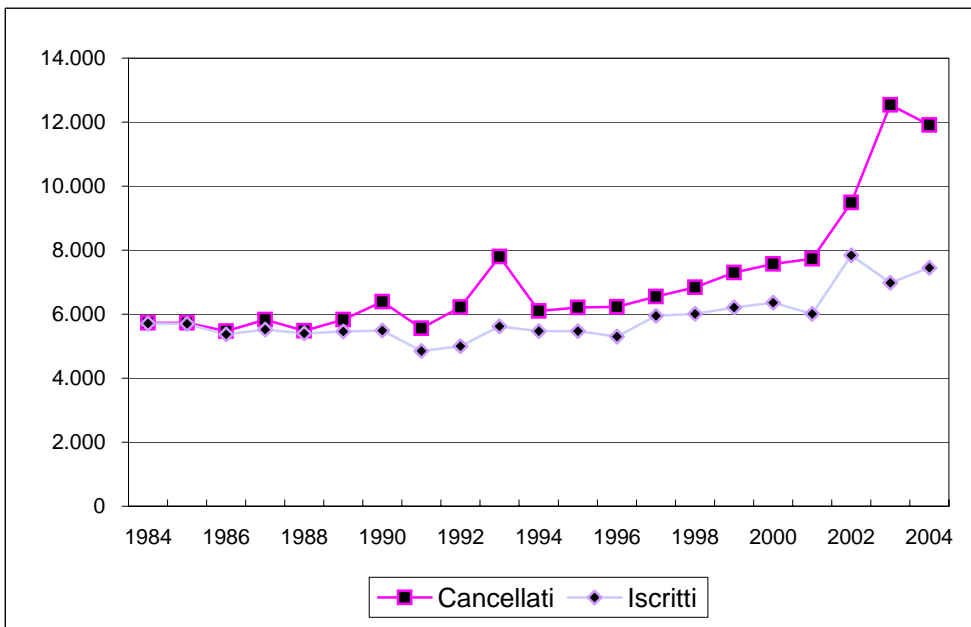

**TAB. 1.2 bis - TASSI GENERICI PROVINCIALI**

(Valori per 1.000 abitanti)

	Piacenza	Parma	Reggio nell'Emilia	Modena	Bologna	Ferrara	Ravenna	Forlì	Rimini	Emilia-Romagna
Natalità										
2002	8,1	8,4	10,4	9,7	8,7	6,6	8,4	8,7	9,8	<b>8,9</b>
2003	8,0	8,5	10,6	9,5	8,5	6,8	8,5	8,9	9,5	<b>8,8</b>
Mortalità										
2002	12,9	12,6	10,8	10,1	11,6	13,0	11,9	10,7	9,3	<b>11,4</b>
2003	13,9	13,3	11,2	10,4	12,2	13,2	12,6	11,2	9,8	<b>11,8</b>
Crescita naturale										
2002	-4,8	-4,2	-0,4	-0,4	-2,9	-6,4	-3,5	-2,0	0,5	<b>-2,5</b>
2003	-5,9	-4,8	-0,6	-0,9	-3,7	-6,4	-4,1	-2,3	-0,3	<b>-3,0</b>
Saldo migratorio										
2002	17,7	12,9	17,4	13,5	15,7	5,9	13,1	12,3	14,0	<b>13,9</b>
2003	19,5	12,2	20,4	14,7	12,7	16,1	16,0	14,9	18,1	<b>15,4</b>
Crescita Totale										
2002	12,9	8,7	17,0	13,1	12,8	-0,5	9,6	10,3	14,5	<b>11,4</b>
2003	13,6	7,4	19,8	13,8	9,0	9,7	11,9	12,6	17,8	<b>12,4</b>
Nuzialità										
2002	4,3	3,9	3,5	3,8	3,5	3,3	3,5	3,6	5,2	<b>3,7</b>
2003	4,3	3,6	3,3	3,5	3,4	3,0	3,3	3,5	4,3	<b>3,6</b>

FONTE: Datawarehouse ISTAT- demo.istat.it

**TAB. 1.3 - POPOLAZIONE RESIDENTE PER SESSO E CLASSE DI ETA'**

Al 31 dicembre

CLASSI DI ETA'	2002			2003			2004		
	M	F	MF	M	F	MF	M	F	MF
0-4	5.681	5.301	10.982	5.744	5.509	11.253	5.961	5.791	11.752
5-9	5.551	5.144	10.695	5.732	5.182	10.914	5.826	5.255	11.081
10-14	5.816	5.495	11.311	5.887	5.502	11.389	5.961	5.498	11.459
15-19	6.087	5.689	11.776	5.952	5.587	11.539	5.934	5.629	11.563
20-24	7.730	7.522	15.252	7.339	7.186	14.525	7.053	6.896	13.949
25-29	11.871	11.235	23.106	11.430	10.892	22.322	10.817	10.271	21.088
30-34	13.574	12.936	26.510	13.606	13.010	26.616	13.733	13.187	26.920
35-39	14.192	13.384	27.576	14.236	13.483	27.719	14.388	13.558	27.946
40-44	13.015	12.755	25.770	13.362	13.257	26.619	13.789	13.630	27.419
45-49	12.055	12.321	24.376	12.249	12.505	24.754	12.614	12.940	25.554
50-54	12.083	12.464	24.547	11.781	12.196	23.977	11.738	12.278	24.016
55-59	11.809	12.332	24.141	12.208	12.823	25.031	12.373	13.131	25.504
60-64	11.577	12.885	24.462	11.226	12.419	23.645	11.008	12.106	23.114
65-69	10.960	12.729	23.689	11.005	12.840	23.845	11.005	12.844	23.849
70-74	9.513	12.249	21.762	9.574	12.311	21.885	9.803	12.410	22.213
75 e più	14.526	26.345	40.871	14.836	26.713	41.549	15.142	27.208	42.350
<b>TOTALE</b>	<b>166.040</b>	<b>180.786</b>	<b>346.826</b>	<b>166.167</b>	<b>181.415</b>	<b>347.582</b>	<b>167.145</b>	<b>182.632</b>	<b>349.777</b>

FONTE: elaborazione dell'ufficio di Statistica della C.C.I.A.A. sui dati forniti dalle Anagrafi comunali.

**N.B.** - I dati delle tabb. 1.3, 1.4, 1.5 e 1.6 possono differire da quelli delle tavole precedenti in quanto le registrazioni degli eventi demografici presso le Anagrafi comunali risentono dei ritardi delle denunce degli eventi e dei tempi tecnici di caricamento.

**TAB. 1.4 - POPOLAZIONE RESIDENTE PER CLASSE DI ETA' E COMUNE AL 31 DICEMBRE 2004**

**MASCHI**

COMUNI	VALORI ASSOLUTI											PERCENTUALI										
	0-4	5-14	15-19	20-29	30-39	40-49	50-59	60-64	65-74	75 e più	TOTALE	0-4	5-14	15-19	20-29	30-39	40-49	50-59	60-64	65-74	75 e più	TOTALE
ARGENTA	328	772	389	1.104	1.676	1.668	1.459	666	1.341	1.118	<b>10.521</b>	3,1	7,3	3,7	10,5	15,9	15,9	13,9	6,3	12,7	10,6	<b>100,0</b>
BERRA	68	191	103	334	386	416	412	175	381	299	<b>2.765</b>	2,5	6,9	3,7	12,1	14,0	15,0	14,9	6,3	13,8	10,8	<b>100,0</b>
BONDENO	245	512	276	809	1.266	1.141	1.087	454	931	777	<b>7.498</b>	3,3	6,8	3,7	10,8	16,9	15,2	14,5	6,1	12,4	10,4	<b>100,0</b>
CENTO	744	1.293	618	1.788	2.952	2.408	2.083	933	1.540	1.129	<b>15.488</b>	4,8	8,3	4,0	11,5	19,1	15,5	13,4	6,0	9,9	7,3	<b>100,0</b>
CODIGORO	192	403	225	683	946	984	904	405	820	600	<b>6.162</b>	3,1	6,5	3,7	11,1	15,4	16,0	14,7	6,6	13,3	9,7	<b>100,0</b>
COMACCHIO	434	842	440	1.421	1.874	1.706	1.607	803	1.247	706	<b>11.080</b>	3,9	7,6	4,0	12,8	16,9	15,4	14,5	7,2	11,3	6,4	<b>100,0</b>
COPPARO	253	533	293	883	1.425	1.217	1.301	569	1.190	838	<b>8.502</b>	3,0	6,3	3,4	10,4	16,8	14,3	15,3	6,7	14,0	9,9	<b>100,0</b>
<b>FERRARA</b>	<b>2.203</b>	<b>4.270</b>	<b>2.015</b>	<b>5.975</b>	<b>10.366</b>	<b>9.998</b>	<b>9.074</b>	<b>4.149</b>	<b>7.778</b>	<b>5.766</b>	<b>61.594</b>	<b>3,6</b>	<b>6,9</b>	<b>3,3</b>	<b>9,7</b>	<b>16,8</b>	<b>16,2</b>	<b>14,7</b>	<b>6,7</b>	<b>12,6</b>	<b>9,4</b>	<b>100,0</b>
FORMIGNANA	53	94	39	148	244	218	209	86	176	131	<b>1.398</b>	3,8	6,7	2,8	10,6	17,5	15,6	14,9	6,2	12,6	9,4	<b>100,0</b>
GORO	67	141	89	285	340	289	298	131	238	105	<b>1.983</b>	3,4	7,1	4,5	14,4	17,1	14,6	15,0	6,6	12,0	5,3	<b>100,0</b>
JOLANDA DI SAVOIA	47	107	55	146	248	246	239	128	229	170	<b>1.615</b>	2,9	6,6	3,4	9,0	15,4	15,2	14,8	7,9	14,2	10,5	<b>100,0</b>
LAGOSANTO	79	155	79	257	326	346	309	147	273	161	<b>2.132</b>	3,7	7,3	3,7	12,1	15,3	16,2	14,5	6,9	12,8	7,6	<b>100,0</b>
MASI TORELLO	19	69	48	121	176	177	174	78	150	107	<b>1.119</b>	1,7	6,2	4,3	10,8	15,7	15,8	15,5	7,0	13,4	9,6	<b>100,0</b>
MASSA FISCAGLIA	66	122	63	173	283	295	261	127	283	162	<b>1.835</b>	3,6	6,6	3,4	9,4	15,4	16,1	14,2	6,9	15,4	8,8	<b>100,0</b>
MESOLA	105	236	139	448	526	544	517	242	489	323	<b>3.569</b>	2,9	6,6	3,9	12,6	14,7	15,2	14,5	6,8	13,7	9,1	<b>100,0</b>
MIGLIARINO	61	109	69	211	294	282	268	125	222	168	<b>1.809</b>	3,4	6,0	3,8	11,7	16,3	15,6	14,8	6,9	12,3	9,3	<b>100,0</b>
MIGLIARO	32	80	45	151	180	191	157	76	139	103	<b>1.154</b>	2,8	6,9	3,9	13,1	15,6	16,6	13,6	6,6	12,0	8,9	<b>100,0</b>
MIRABELLO	73	97	58	195	306	251	219	130	207	129	<b>1.665</b>	4,4	5,8	3,5	11,7	18,4	15,1	13,2	7,8	12,4	7,7	<b>100,0</b>
OSTELLATO	92	225	127	361	552	532	487	214	444	264	<b>3.298</b>	2,8	6,8	3,9	10,9	16,7	16,1	14,8	6,5	13,5	8,0	<b>100,0</b>
POGGIO RENATICO	177	297	143	429	699	634	525	226	458	335	<b>3.923</b>	4,5	7,6	3,6	10,9	17,8	16,2	13,4	5,8	11,7	8,5	<b>100,0</b>
PORTOMAGGIORE	167	380	199	683	942	880	782	361	784	641	<b>5.819</b>	2,9	6,5	3,4	11,7	16,2	15,1	13,4	6,2	13,5	11,0	<b>100,0</b>
RO	53	96	54	189	265	281	272	125	251	158	<b>1.744</b>	3,0	5,5	3,1	10,8	15,2	16,1	15,6	7,2	14,4	9,1	<b>100,0</b>
SANT'AGOSTINO	142	244	124	333	578	525	431	177	288	257	<b>3.099</b>	4,6	7,9	4,0	10,7	18,7	16,9	13,9	5,7	9,3	8,3	<b>100,0</b>
TRESIGALLO	81	152	84	231	379	336	331	141	274	225	<b>2.234</b>	3,6	6,8	3,8	10,3	17,0	15,0	14,8	6,3	12,3	10,1	<b>100,0</b>
VIGARANO MAINARDA	112	238	105	318	591	534	451	204	403	267	<b>3.223</b>	3,5	7,4	3,3	9,9	18,3	16,6	14,0	6,3	12,5	8,3	<b>100,0</b>
VOGHIERA	68	129	55	194	301	304	254	136	272	203	<b>1.916</b>	3,5	6,7	2,9	10,1	15,7	15,9	13,3	7,1	14,2	10,6	<b>100,0</b>
<b>PROVINCIA</b>	<b>5.961</b>	<b>11.787</b>	<b>5.934</b>	<b>17.870</b>	<b>28.121</b>	<b>26.403</b>	<b>24.111</b>	<b>11.008</b>	<b>20.808</b>	<b>15.142</b>	<b>167.145</b>	<b>3,6</b>	<b>7,1</b>	<b>3,6</b>	<b>10,7</b>	<b>16,8</b>	<b>15,8</b>	<b>14,4</b>	<b>6,6</b>	<b>12,4</b>	<b>9,1</b>	<b>100,0</b>

FONTE: elaborazione dell'Ufficio di Statistica della C.C.I.A.A. sui dati forniti dai Comuni.

**segue TAB. 1.4 - POPOLAZIONE RESIDENTE PER CLASSE DI ETA' E COMUNE AL 31 DICEMBRE 2004**  
**FEMMINE**

COMUNI	VALORI ASSOLUTI											PERCENTUALI										
	0-4	5-14	15-19	20-29	30-39	40-49	50-59	60-64	65-74	75 e più	TOTALE	0-4	5-14	15-19	20-29	30-39	40-49	50-59	60-64	65-74	75 e più	TOTALE
ARGENTA	363	706	376	1.008	1.568	1.625	1.547	710	1.650	1.897	<b>11.450</b>	3,2	6,2	3,3	8,8	13,7	14,2	13,5	6,2	14,4	16,6	<b>100,0</b>
BERRA	70	150	98	261	346	399	427	203	455	522	<b>2.931</b>	2,4	5,1	3,3	8,9	11,8	13,6	14,6	6,9	15,5	17,8	<b>100,0</b>
BONDENO	242	444	265	738	1.103	1.103	1.092	493	1.206	1.395	<b>8.081</b>	3,0	5,5	3,3	9,1	13,6	13,6	13,5	6,1	14,9	17,3	<b>100,0</b>
CENTO	698	1.215	581	1.749	2.591	2.276	2.123	901	1.830	2.023	<b>15.987</b>	4,4	7,6	3,6	10,9	16,2	14,2	13,3	5,6	11,4	12,7	<b>100,0</b>
CODIGORO	159	383	216	645	877	1.016	918	509	989	1.009	<b>6.721</b>	2,4	5,7	3,2	9,6	13,0	15,1	13,7	7,6	14,7	15,0	<b>100,0</b>
COMACCHIO	423	792	420	1.399	1.804	1.698	1.649	759	1.268	1.097	<b>11.309</b>	3,7	7,0	3,7	12,4	16,0	15,0	14,6	6,7	11,2	9,7	<b>100,0</b>
COPPARO	259	483	259	855	1.310	1.294	1.354	655	1.438	1.450	<b>9.357</b>	2,8	5,2	2,8	9,1	14,0	13,8	14,5	7,0	15,4	15,5	<b>100,0</b>
<b>FERRARA</b>	<b>2.071</b>	<b>3.860</b>	<b>1.933</b>	<b>5.946</b>	<b>10.366</b>	<b>10.350</b>	<b>9.967</b>	<b>4.859</b>	<b>9.928</b>	<b>11.033</b>	<b>70.313</b>	<b>2,9</b>	<b>5,5</b>	<b>2,7</b>	<b>8,5</b>	<b>14,7</b>	<b>14,7</b>	<b>14,2</b>	<b>6,9</b>	<b>14,1</b>	<b>15,7</b>	<b>100,0</b>
FORMIGNANA	41	93	48	150	235	209	190	105	208	221	<b>1.500</b>	2,7	6,2	3,2	10,0	15,7	13,9	12,7	7,0	13,9	14,7	<b>100,0</b>
GORO	72	125	82	258	309	310	332	118	249	220	<b>2.075</b>	3,5	6,0	4,0	12,4	14,9	14,9	16,0	5,7	12,0	10,6	<b>100,0</b>
JOLANDA DI SAVOIA	44	92	63	137	256	221	256	127	235	252	<b>1.683</b>	2,6	5,5	3,7	8,1	15,2	13,1	15,2	7,5	14,0	15,0	<b>100,0</b>
LAGOSANTO	74	159	73	282	341	320	316	156	348	279	<b>2.348</b>	3,2	6,8	3,1	12,0	14,5	13,6	13,5	6,6	14,8	11,9	<b>100,0</b>
MASI TORELLO	30	71	48	102	178	202	171	73	179	182	<b>1.236</b>	2,4	5,7	3,9	8,3	14,4	16,3	13,8	5,9	14,5	14,7	<b>100,0</b>
MASSA FISCAGLIA	58	108	53	160	247	286	277	133	309	321	<b>1.952</b>	3,0	5,5	2,7	8,2	12,7	14,7	14,2	6,8	15,8	16,4	<b>100,0</b>
MESOLA	119	184	120	397	487	566	515	235	596	543	<b>3.762</b>	3,2	4,9	3,2	10,6	12,9	15,0	13,7	6,2	15,8	14,4	<b>100,0</b>
MIGLIARINO	43	82	53	174	248	301	285	132	263	292	<b>1.873</b>	2,3	4,4	2,8	9,3	13,2	16,1	15,2	7,0	14,0	15,6	<b>100,0</b>
MIGLIARO	42	71	45	120	172	185	155	68	177	178	<b>1.213</b>	3,5	5,9	3,7	9,9	14,2	15,3	12,8	5,6	14,6	14,7	<b>100,0</b>
MIRABELLO	66	107	57	160	263	240	242	124	240	243	<b>1.742</b>	3,8	6,1	3,3	9,2	15,1	13,8	13,9	7,1	13,8	13,9	<b>100,0</b>
OSTELLATO	92	193	96	344	478	547	478	244	511	481	<b>3.464</b>	2,7	5,6	2,8	9,9	13,8	15,8	13,8	7,0	14,8	13,9	<b>100,0</b>
POGGIO RENATICO	188	290	140	405	682	604	522	246	526	551	<b>4.154</b>	4,5	7,0	3,4	9,7	16,4	14,5	12,6	5,9	12,7	13,3	<b>100,0</b>
PORTOMAGGIORE	190	331	174	604	885	877	863	371	943	1.101	<b>6.339</b>	3,0	5,2	2,7	9,5	14,0	13,8	13,6	5,9	14,9	17,4	<b>100,0</b>
RO	51	111	43	177	248	288	281	146	263	311	<b>1.919</b>	2,7	5,8	2,2	9,2	12,9	15,0	14,6	7,6	13,7	16,2	<b>100,0</b>
SANT'AGOSTINO	161	233	134	347	528	482	392	183	371	427	<b>3.258</b>	4,9	7,2	4,1	10,7	16,2	14,8	12,0	5,6	11,4	13,1	<b>100,0</b>
TRESIGALLO	70	139	87	249	370	348	313	159	337	401	<b>2.473</b>	2,8	5,6	3,5	10,1	15,0	14,1	12,7	6,4	13,6	16,2	<b>100,0</b>
VIGARANO MAINARDA	108	221	109	341	547	531	484	235	451	457	<b>3.484</b>	3,1	6,3	3,1	9,8	15,7	15,2	13,9	6,7	12,9	13,1	<b>100,0</b>
VOGHIERA	57	110	56	159	306	292	260	162	284	322	<b>2.008</b>	2,8	5,5	2,8	7,9	15,2	14,5	12,9	8,1	14,1	16,0	<b>100,0</b>
<b>PROVINCIA</b>	<b>5.791</b>	<b>10.753</b>	<b>5.629</b>	<b>17.167</b>	<b>26.745</b>	<b>26.570</b>	<b>25.409</b>	<b>12.106</b>	<b>25.254</b>	<b>27.208</b>	<b>182.632</b>	<b>3,2</b>	<b>5,9</b>	<b>3,1</b>	<b>9,4</b>	<b>14,6</b>	<b>14,5</b>	<b>13,9</b>	<b>6,6</b>	<b>13,8</b>	<b>14,9</b>	<b>100,0</b>

Fonte: elaborazione dell'Ufficio di Statistica della C.C.I.A.A. sui dati forniti dai Comuni.

segue TAB. 1.4 - POPOLAZIONE RESIDENTE PER CLASSE DI ETA' E COMUNE AL 31 DICEMBRE 2004

**MASCHI E FEMMINE**

COMUNI	VALORI ASSOLUTI											PERCENTUALI										
	0-4	5-14	15-19	20-29	30-39	40-49	50-59	60-64	65-74	75 e più	TOTALE	0-4	5-14	15-19	20-29	30-39	40-49	50-59	60-64	65-74	75 e più	TOTALE
ARGENTA	691	1.478	765	2.112	3.244	3.293	3.006	1.376	2.991	3.015	<b>21.971</b>	3,1	6,7	3,5	9,6	14,8	15,0	13,7	6,3	13,6	13,7	<b>100,0</b>
BERRA	138	341	201	595	732	815	839	378	836	821	<b>5.696</b>	2,4	6,0	3,5	10,4	12,9	14,3	14,7	6,6	14,7	14,4	<b>100,0</b>
BONDENO	487	956	541	1.547	2.369	2.244	2.179	947	2.137	2.172	<b>15.579</b>	3,1	6,1	3,5	9,9	15,2	14,4	14,0	6,1	13,7	13,9	<b>100,0</b>
CENTO	1.442	2.508	1.199	3.537	5.543	4.684	4.206	1.834	3.370	3.152	<b>31.475</b>	4,6	8,0	3,8	11,2	17,6	14,9	13,4	5,8	10,7	10,0	<b>100,0</b>
CODIGORO	351	786	441	1.328	1.823	2.000	1.822	914	1.809	1.609	<b>12.883</b>	2,7	6,1	3,4	10,3	14,2	15,5	14,1	7,1	14,0	12,5	<b>100,0</b>
COMACCHIO	857	1.634	860	2.820	3.678	3.404	3.256	1.562	2.515	1.803	<b>22.389</b>	3,8	7,3	3,8	12,6	16,4	15,2	14,5	7,0	11,2	8,1	<b>100,0</b>
COPPARO	512	1.016	552	1.738	2.735	2.511	2.655	1.224	2.628	2.288	<b>17.859</b>	2,9	5,7	3,1	9,7	15,3	14,1	14,9	6,9	14,7	12,8	<b>100,0</b>
<b>FERRARA</b>	<b>4.274</b>	<b>8.130</b>	<b>3.948</b>	<b>11.921</b>	<b>20.732</b>	<b>20.348</b>	<b>19.041</b>	<b>9.008</b>	<b>17.706</b>	<b>16.799</b>	<b>131.907</b>	<b>3,2</b>	<b>6,2</b>	<b>3,0</b>	<b>9,0</b>	<b>15,7</b>	<b>15,4</b>	<b>14,4</b>	<b>6,8</b>	<b>13,4</b>	<b>12,7</b>	<b>100,0</b>
FORMIGNANA	94	187	87	298	479	427	399	191	384	352	<b>2.898</b>	3,2	6,5	3,0	10,3	16,5	14,7	13,8	6,6	13,3	12,1	<b>100,0</b>
GORO	139	266	171	543	649	599	630	249	487	325	<b>4.058</b>	3,4	6,6	4,2	13,4	16,0	14,8	15,5	6,1	12,0	8,0	<b>100,0</b>
JOLANDA DI SAVOIA	91	199	118	283	504	467	495	255	464	422	<b>3.298</b>	2,8	6,0	3,6	8,6	15,3	14,2	15,0	7,7	14,1	12,8	<b>100,0</b>
LAGOSANTO	153	314	152	539	667	666	625	303	621	440	<b>4.480</b>	3,4	7,0	3,4	12,0	14,9	14,9	14,0	6,8	13,9	9,8	<b>100,0</b>
MASI TORELLO	49	140	96	223	354	379	345	151	329	289	<b>2.355</b>	2,1	5,9	4,1	9,5	15,0	16,1	14,6	6,4	14,0	12,3	<b>100,0</b>
MASSA FISCAGLIA	124	230	116	333	530	581	538	260	592	483	<b>3.787</b>	3,3	6,1	3,1	8,8	14,0	15,3	14,2	6,9	15,6	12,8	<b>100,0</b>
MESOLA	224	420	259	845	1.013	1.110	1.032	477	1.085	866	<b>7.331</b>	3,1	5,7	3,5	11,5	13,8	15,1	14,1	6,5	14,8	11,8	<b>100,0</b>
MIGLIARINO	104	191	122	385	542	583	553	257	485	460	<b>3.682</b>	2,8	5,2	3,3	10,5	14,7	15,8	15,0	7,0	13,2	12,5	<b>100,0</b>
MIGLIARO	74	151	90	271	352	376	312	144	316	281	<b>2.367</b>	3,1	6,4	3,8	11,4	14,9	15,9	13,2	6,1	13,4	11,9	<b>100,0</b>
MIRABELLO	139	204	115	355	569	491	461	254	447	372	<b>3.407</b>	4,1	6,0	3,4	10,4	16,7	14,4	13,5	7,5	13,1	10,9	<b>100,0</b>
OSTELLATO	184	418	223	705	1.030	1.079	965	458	955	745	<b>6.762</b>	2,7	6,2	3,3	10,4	15,2	16,0	14,3	6,8	14,1	11,0	<b>100,0</b>
POGGIO RENATICO	365	587	283	834	1.381	1.238	1.047	472	984	886	<b>8.077</b>	4,5	7,3	3,5	10,3	17,1	15,3	13,0	5,8	12,2	11,0	<b>100,0</b>
PORTOMAGGIORE	357	711	373	1.287	1.827	1.757	1.645	732	1.727	1.742	<b>12.158</b>	2,9	5,8	3,1	10,6	15,0	14,5	13,5	6,0	14,2	14,3	<b>100,0</b>
RO	104	207	97	366	513	569	553	271	514	469	<b>3.663</b>	2,8	5,7	2,6	10,0	14,0	15,5	15,1	7,4	14,0	12,8	<b>100,0</b>
SANT'AGOSTINO	303	477	258	680	1.106	1.007	823	360	659	684	<b>6.357</b>	4,8	7,5	4,1	10,7	17,4	15,8	12,9	5,7	10,4	10,8	<b>100,0</b>
TRESIGALLO	151	291	171	480	749	684	644	300	611	626	<b>4.707</b>	3,2	6,2	3,6	10,2	15,9	14,5	13,7	6,4	13,0	13,3	<b>100,0</b>
VIGARANO MAINARDA	220	459	214	659	1.138	1.065	935	439	854	724	<b>6.707</b>	3,3	6,8	3,2	9,8	17,0	15,9	13,9	6,5	12,7	10,8	<b>100,0</b>
VOGHIERA	125	239	111	353	607	596	514	298	556	525	<b>3.924</b>	3,2	6,1	2,8	9,0	15,5	15,2	13,1	7,6	14,2	13,4	<b>100,0</b>
<b>PROVINCIA</b>	<b>11.752</b>	<b>22.540</b>	<b>11.563</b>	<b>35.037</b>	<b>54.866</b>	<b>52.973</b>	<b>49.520</b>	<b>23.114</b>	<b>46.062</b>	<b>42.350</b>	<b>349.777</b>	<b>3,4</b>	<b>6,4</b>	<b>3,3</b>	<b>10,0</b>	<b>15,7</b>	<b>15,1</b>	<b>14,2</b>	<b>6,6</b>	<b>13,2</b>	<b>12,1</b>	<b>100,0</b>

FONTE: elaborazione dell'Ufficio di Statistica della C.C.I.A.A. sui dati forniti dai Comuni.

**GRAF. 1.6 - POPOLAZIONE RESIDENTE AL 31 DICEMBRE 2004  
PER CLASSE DI ETÀ E SESSO**

*Provincia*

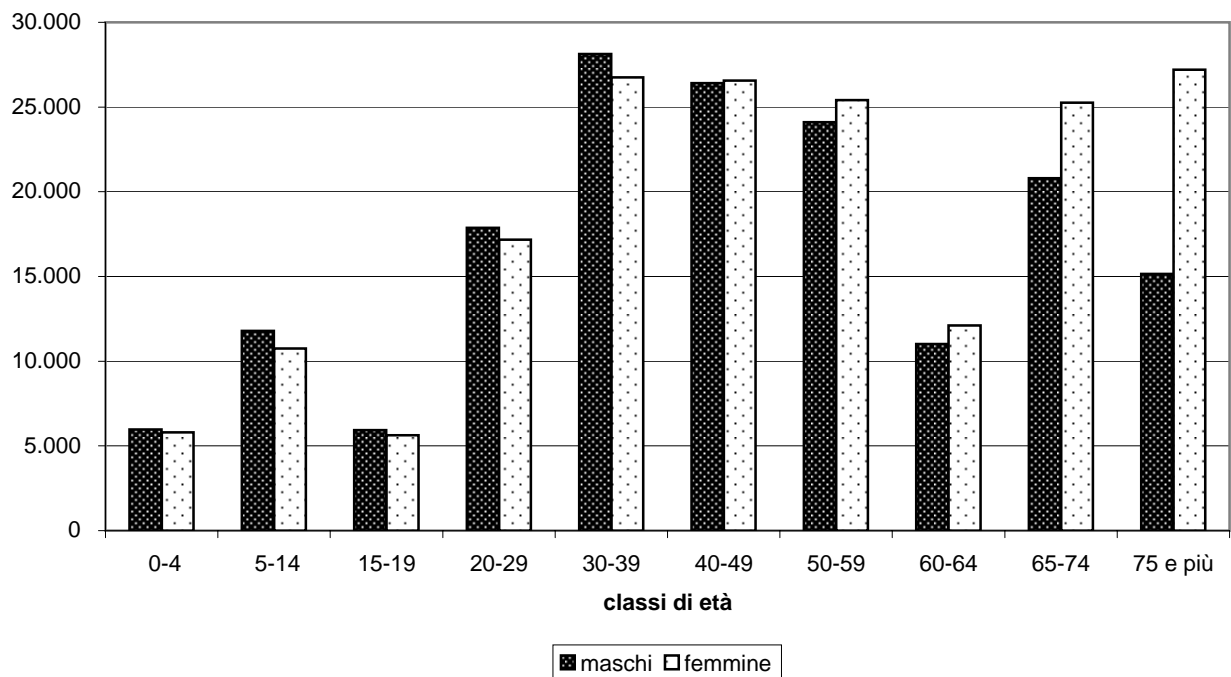

**GRAF. 1.7 - POPOLAZIONE RESIDENTE AL 31 DICEMBRE 2004  
PER CLASSE DI ETÀ E SESSO**

*Comune capoluogo*

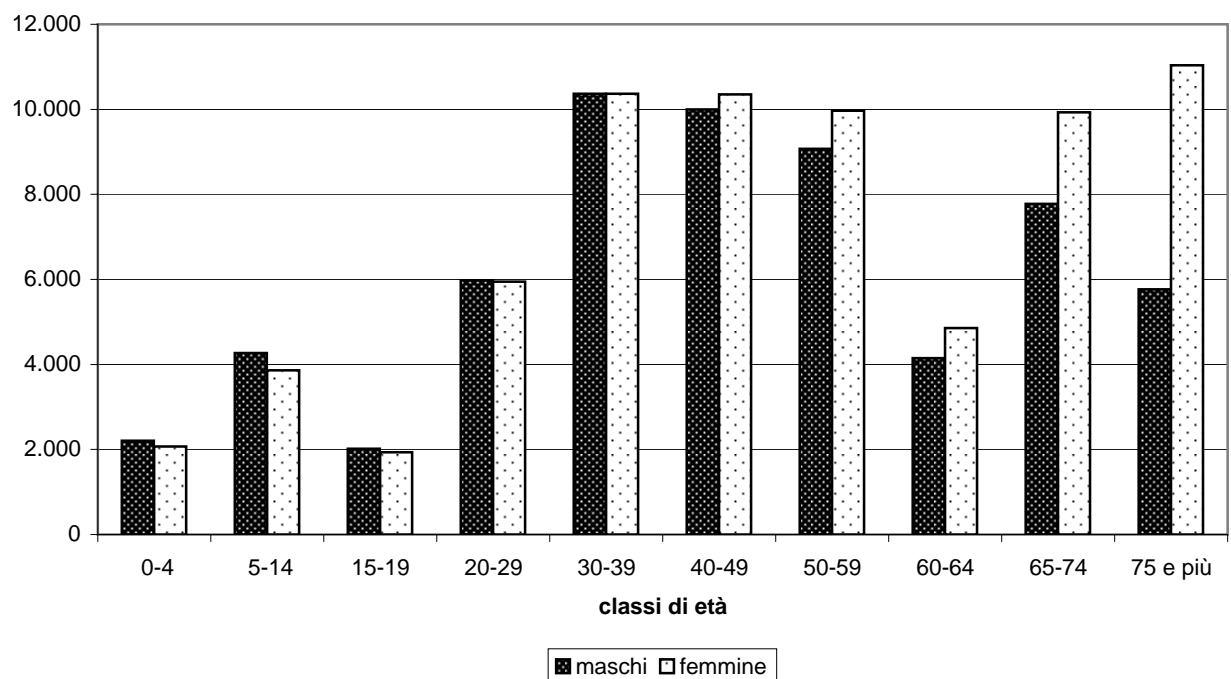

**TAB 1.5 - PRINCIPALI INDICATORI DEMOGRAFICI**

ANNI	Indici di vecchiaia (1)			Indici di dipendenza strutturale (2)	Indici di dipendenza degli anziani (3)	Indici di dipendenza giovanile (4)	Indici di ricambio (5)	Indici di fecondità (6)	Rapporto di mascolinità (7)
	M	F	MF	MF	MF	MF	MF	MF	MF
1989	132,2	212,4	173,2	44,1	28,0	16,2	106,4	2,4	91,8
1990	143,5	230,0	186,0	44,1	28,7	15,4	108,7	2,4	91,9
1991 (*)	151,0	238,0	193,3	44,1	29,0	15,0	111,6	2,5	91,8
1992	161,7	258,1	210,1	44,4	30,1	14,8	118,1	2,5	91,8
1993	170,9	273,7	220,7	44,8	30,9	14,0	125,6	2,4	91,7
1994	179,6	285,1	230,9	45,3	31,6	13,7	138,3	2,4	91,6
1995	188,0	295,7	240,0	46,3	32,7	13,6	149,0	2,3	91,6
1996	192,3	305,1	247,1	47,0	33,5	13,5	159,2	2,4	91,5
1997	195,6	311,1	251,6	47,8	34,2	13,6	172,8	2,6	91,4
1998	198,5	319,5	256,7	48,6	35,0	13,6	185,5	2,7	91,4
1999	201,6	324,4	260,6	49,6	35,9	13,8	195,3	2,7	91,5
2000	205,5	325,7	263,5	50,6	36,7	13,9	202,8	2,8	91,6
2001	205,3	323,7	262,5	51,4	37,2	14,2	207,5	2,8	91,8
2002	205,3	322,0	261,7	52,4	37,9	14,5	207,7	3,0	91,8
2003	204,0	320,8	260,3	53,3	38,5	14,8	204,9	3,1	91,6
2004	202,6	317,1	257,8	54,0	38,9	15,1	199,9	3,3	91,5
Regione EMILIA- ROMAGNA			186,7	53,3	34,7	18,6	186,8		

**(1) Indice di vecchiaia:**

(pop. da 65 anni e oltre) / (pop. da 0 a 14 anni) x 100

**(2) Indice di dipendenza strutturale:**

[(pop. da 0 a 14 anni) + (pop. da 65 anni e oltre)] / (pop. da 15 a 64 anni) x 100

**(3) Indice di dipendenza degli anziani:**

(pop. da 65 anni e oltre) / (pop. da 15 a 64 anni) x 100

**(4) Indice di dipendenza giovanile:**

(pop. da 0 a 14 anni) / (pop. da 15 a 64 anni) x 100

**(5) Indice di ricambio:**

(pop. da 60 a 64 anni) / (pop. da 15 a 19 anni) x 100

**(6) Indice di fecondità:**

nati nell'anno / (pop. femminile da 15 a 49 anni) x 100

**(7) Rapporto di mascolinità:**

maschi / femmine x 100

(\*) Ad esclusione dei nati, che sono di fonte anagrafica, i dati del 1991 si riferiscono al Censimento della popolazione del 20 ottobre 1991.

FONTE: elaborazione dell'Ufficio di Statistica della C.C.I.A.A. sui dati forniti dai Comuni.



**GRAF. 1.8 - POPOLAZIONE RESIDENTE PER ETA' E SESSO**

Provincia di Ferrara - Al 31 dicembre 2004

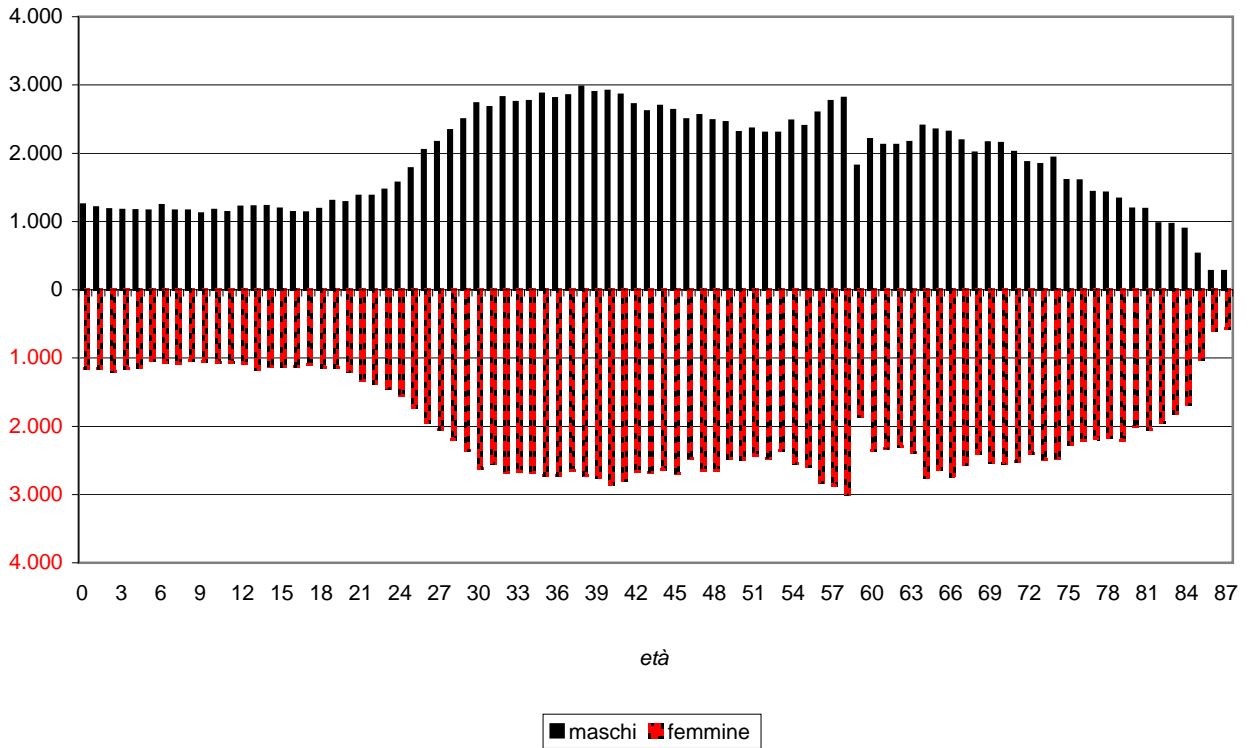

**GRAF. 1.9 - POPOLAZIONE RESIDENTE PER ETA' E SESSO**

Comune di Ferrara - Al 31 dicembre 2004

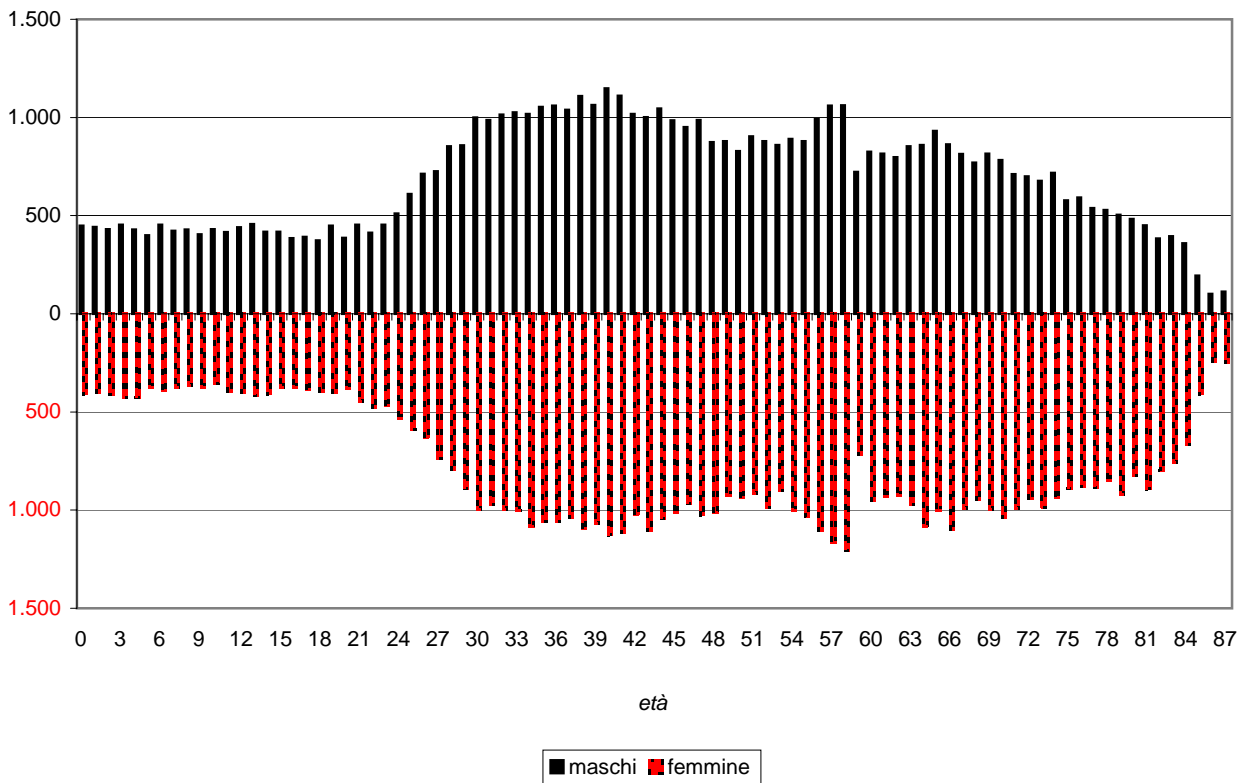

**TAB. 1.6 - POPOLAZIONE RESIDENTE PER SESSO, CLASSE DI ETA' E COMUNE**  
**COMPOSIZIONE PERCENTUALE E INDICATORI DI STRUTTURA**  
**Al 31 dicembre 2004**

COMUNI	MASCHI			FEMMINE			TOTALE			INDICE DI VECCHIAIA			INDICI DI		
	0-14	15-64	65 e più	0-14	15-64	65 e più	0-14	15-64	65 e più	M	F	TOTALE	DIPENDENZA	ANZIANITA'	RICAMBIO
													MF	MF	MF
ARGENTA	10,5	66,2	23,4	9,3	59,7	31,0	9,9	62,8	27,3	223,5	331,8	276,9	59,3	43,5	179,9
BERRA	9,4	66,0	24,6	7,5	59,2	33,3	8,4	62,5	29,1	262,5	444,1	345,9	60,0	46,5	188,1
BONDENO	10,1	67,1	22,8	8,5	59,3	32,2	9,3	63,1	27,7	225,6	379,2	298,6	58,5	43,8	175,0
CENTO	13,2	69,6	17,2	12,0	63,9	24,1	12,5	66,7	20,7	131,0	201,4	165,1	49,9	31,1	153,0
CODIGORO	9,7	67,3	23,0	8,1	62,2	29,7	8,8	64,6	26,5	238,7	368,6	300,6	54,7	41,0	207,3
COMACCHIO	11,5	70,9	17,6	10,7	68,3	20,9	11,1	69,6	19,3	153,1	194,7	173,3	43,7	27,7	181,6
COPPARO	9,2	66,9	23,9	7,9	61,2	30,9	8,6	63,9	27,5	258,0	389,2	321,7	56,5	43,1	221,7
<b>FERRARA</b>	<b>10,5</b>	<b>67,5</b>	<b>22,0</b>	<b>8,4</b>	<b>61,8</b>	<b>29,8</b>	<b>9,4</b>	<b>64,4</b>	<b>26,2</b>	<b>209,2</b>	<b>353,4</b>	<b>278,2</b>	<b>55,2</b>	<b>40,6</b>	<b>228,2</b>
FORMIGNANA	10,5	67,5	22,0	8,9	62,5	28,6	9,7	64,9	25,4	208,8	320,1	261,9	54,1	39,1	219,5
GORO	10,5	72,2	17,3	9,5	67,9	22,6	10,0	70,0	20,0	164,9	238,1	200,5	42,8	28,6	145,6
JOLANDA DI SAVOIA	9,5	65,8	24,7	8,1	63,0	28,9	8,8	64,3	26,9	259,1	358,1	305,5	55,4	41,8	216,1
LAGOSANTO	11,0	68,7	20,4	9,9	63,4	26,7	10,4	65,9	23,7	185,5	269,1	227,2	51,8	35,9	199,3
MASI TORELLO	7,9	69,2	23,0	8,2	62,6	29,2	8,0	65,7	26,2	292,0	357,4	327,0	52,1	39,9	157,3
MASSA FISCAGLIA	10,2	65,5	24,3	8,5	59,2	32,3	9,3	62,3	28,4	236,7	379,5	303,7	60,6	45,6	224,1
MESOLA	9,6	67,7	22,8	8,1	61,7	30,3	8,8	64,6	26,6	238,1	375,9	303,0	54,8	41,2	184,2
MIGLIARINO	9,4	69,0	21,6	6,7	63,7	29,6	8,0	66,3	25,7	229,4	444,0	320,3	50,8	38,7	210,7
MIGLIARO	9,7	69,3	21,0	9,3	61,4	29,3	9,5	65,3	25,2	216,1	314,2	265,3	53,2	38,6	160,0
MIRABELLO	10,2	69,6	20,2	9,9	62,3	27,7	10,1	65,9	24,0	197,6	279,2	238,8	51,8	36,5	220,9
OSTELLATO	9,6	68,9	21,5	8,2	63,1	28,6	8,9	66,0	25,1	223,3	348,1	282,4	51,6	38,1	205,4
POGGIO RENATICO	12,1	67,7	20,2	11,5	62,6	25,9	11,8	65,1	23,2	167,3	225,3	196,4	53,7	35,6	166,8
PORTOMAGGIORE	9,4	66,1	24,5	8,2	59,5	32,2	8,8	62,7	28,5	260,5	392,3	324,8	59,5	45,5	196,2
RO	8,5	68,0	23,5	8,4	61,6	29,9	8,5	64,7	26,8	274,5	354,3	316,1	54,6	41,5	279,4
SANT'AGOSTINO	12,5	70,0	17,6	12,1	63,4	24,5	12,3	66,6	21,1	141,2	202,5	172,2	50,1	31,7	139,5
TRESIGALLO	10,4	67,2	22,3	8,5	61,7	29,8	9,4	64,3	26,3	214,2	353,1	279,9	55,4	40,9	175,4
VIGARANO MAINARDA	10,9	68,4	20,8	9,4	64,5	26,1	10,1	66,3	23,5	191,4	276,0	232,4	50,7	35,5	205,1
VOGHIERA	10,3	64,9	24,8	8,3	61,5	30,2	9,3	63,2	27,5	241,1	362,9	297,0	58,3	43,6	268,5
<b>PROVINCIA</b>	<b>10,6</b>	<b>67,9</b>	<b>21,5</b>	<b>9,1</b>	<b>62,2</b>	<b>28,7</b>	<b>9,8</b>	<b>64,9</b>	<b>25,3</b>	<b>202,6</b>	<b>317,1</b>	<b>257,8</b>	<b>54,0</b>	<b>38,9</b>	<b>199,9</b>
<i>PROVINCIA Anno 2003</i>	<i>10,4</i>	<i>68,2</i>	<i>21,3</i>	<i>8,9</i>	<i>62,4</i>	<i>28,6</i>	<i>9,7</i>	<i>65,2</i>	<i>25,1</i>	<i>204,0</i>	<i>320,8</i>	<i>260,3</i>	<i>53,3</i>	<i>38,5</i>	<i>204,9</i>

FONTE: elaborazione dell'Ufficio di Statistica della C.C.I.A.A. sui dati forniti dai Comuni.

## LEGENDA

### INDICE DI VECCHIAIA

Rapporto fra il numero di persone di 65 anni e più e il numero dei giovani fino a 14 anni per 100.

Esprime il numero di ultrasessantatrenni presenti nella popolazione per ogni 100 giovani in età inferiore ai 15 anni.

### INDICE DI DIPENDENZA

Rapporto fra il totale delle persone da 0 a 14 anni e da 65 anni e più e l'ammontare della popolazione in età da 15 a 64 anni per 100. Esprime il numero di persone in età non attiva per ogni 100 abitanti.

### INDICE DI DIPENDENZA DEGLI ANZIANI

Rapporto fra gli ultrasessantatrenni e la popolazione in età attiva (15-64 anni) per 100.

### INDICE DI RICAMBIO

Rapporto tra la popolazione in età da 60 a 64 anni e la popolazione da 15 a 19 anni per 100.

**GRAF. 1.10 - POPOLAZIONE RESIDENTE PER GRANDI CLASSI DI ETÀ'**  
Provincia di Ferrara

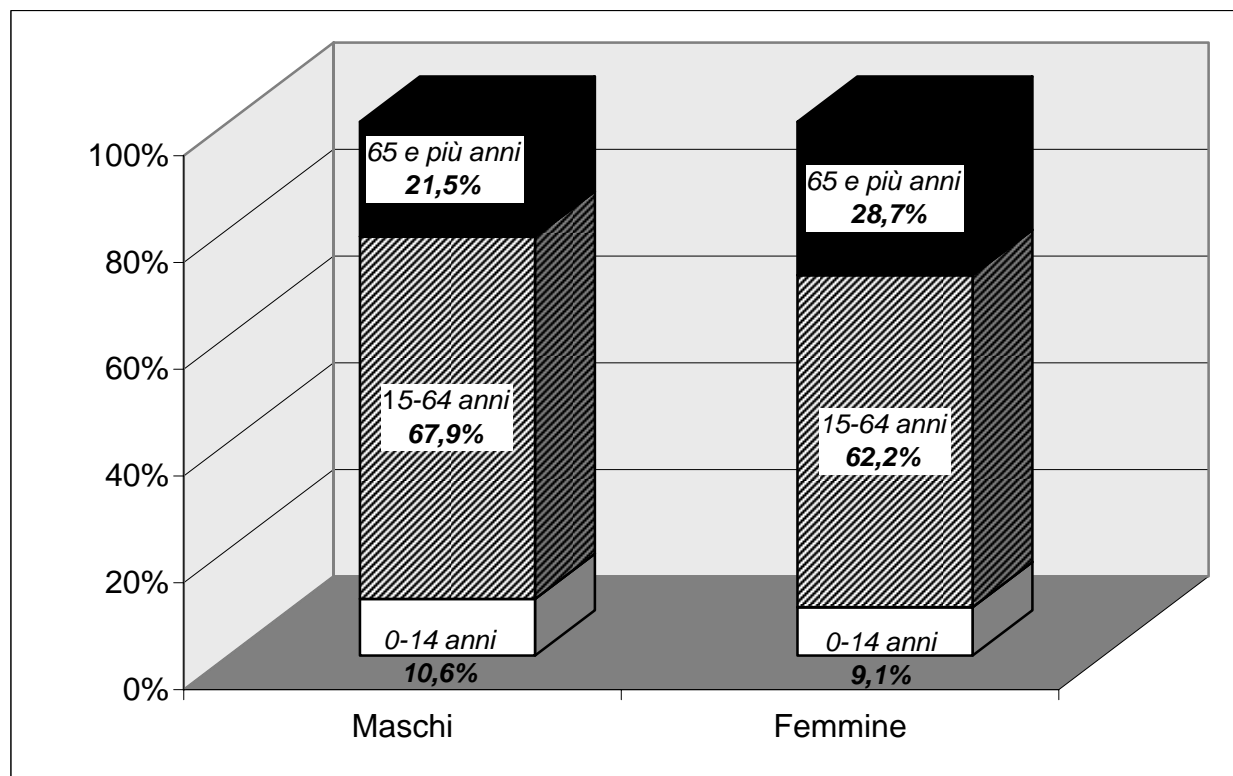

**TAB. 1.7 - BILANCIO DEMOGRAFICO DELLA POPOLAZIONE STRANIERA RESIDENTE**

Anno 2004

COMUNI	Popolazione straniera residente al 1° gennaio	Iscritti per nascita	Iscritti da altri comuni	Iscritti dall'Estero	Altri iscritti	TOTALE ISCRITTI	Cancelati per morte	Cancelati per altri comuni	Cancelati per l'estero	Cancelati per acquisizione Cittadinanza Italiana	Altri Cancelati	TOTALE CAN-CELLATI	Popolazione straniera residente al 31 dicembre	di cui MINO-RENNI	% di minorenni sul totale stranieri	% di stranieri sul totale residenti	Var. % annua
Argenta	800	23	91	247	5	366	3	63	7	6	3	82	1.084	260	24,0	4,9	35,5
Berra	123	9	10	50	0	69	0	6	0	0	0	6	186	49	26,3	3,3	51,2
Bondeno	517	17	89	110	7	223	1	48	6	4	8	67	673	172	25,6	4,3	30,2
Cento	1.009	50	209	249	16	524	0	66	2	21	14	103	1.430	320	22,4	4,5	41,7
Codigoro	192	4	20	44	2	70	0	26	1	6	0	33	229	46	20,1	1,8	19,3
Comacchio	443	9	73	105	8	195	2	52	0	7	29	90	548	87	15,9	2,4	23,7
Copparo	283	5	45	71	0	121	0	42	0	3	2	47	357	71	19,9	2,0	26,1
<b>Ferrara</b>	<b>3.018</b>	<b>65</b>	<b>243</b>	<b>1.124</b>	<b>69</b>	<b>1.501</b>	<b>2</b>	<b>169</b>	<b>19</b>	<b>43</b>	<b>166</b>	<b>399</b>	<b>4.120</b>	<b>621</b>	<b>15,1</b>	<b>3,1</b>	<b>36,5</b>
Formignana	60	1	19	15	0	35	0	11	0	1	0	12	83	19	22,9	2,9	38,3
Goro	24	0	1	13	0	14	0	1	0	0	0	1	37	4	10,8	0,9	54,2
Jolanda di Savoia	41	1	8	7	0	16	1	7	1	2	0	11	46	12	26,1	1,4	12,2
Lagosanto	25	1	7	6	0	14	0	1	0	0	0	1	38	7	18,4	0,8	52,0
Masi Torello	30	0	5	9	0	14	0	3	0	1	0	4	40	6	15,0	1,7	33,3
Massa Fiscaglia	23	0	5	13	0	18	0	2	0	0	0	2	39	8	20,5	1,0	69,6
Mesola	152	3	5	26	0	34	0	12	0	4	7	23	163	39	23,9	2,2	7,2
Migliarino	92	0	15	28	3	46	0	18	0	1	0	19	119	24	20,2	3,2	29,3
Migliaro	75	1	4	11	1	17	0	8	0	1	0	9	83	25	30,1	3,5	10,7
Mirabello	121	6	30	21	2	59	0	29	0	0	3	32	148	35	23,6	4,3	22,3
Ostellato	133	4	18	32	0	54	1	19	2	1	0	23	164	40	24,4	2,4	23,3
Poggio Renatico	189	6	51	53	4	114	0	9	5	2	4	20	283	77	27,2	3,5	49,7
Portomaggiore	510	16	38	147	7	208	3	43	1	1	6	54	664	179	27,0	5,5	30,2
Ro	90	2	7	17	0	26	0	13	0	1	3	17	99	30	30,3	2,7	10,0
Sant'Agostino	239	6	54	37	2	99	0	26	2	1	5	34	304	77	25,3	4,8	27,2
Tresigallo	85	0	26	22	0	48	0	14	0	0	3	17	116	21	18,1	2,5	36,5
Vigarano Mainarda	139	3	19	35	1	58	0	21	1	2	2	26	171	33	19,3	2,5	23,0
Voghiera	40	2	5	24	1	32	0	2	0	0	0	2	70	15	21,4	1,8	75,0
<b>PROVINCIA</b>	<b>8.453</b>	<b>234</b>	<b>1.097</b>	<b>2.516</b>	<b>128</b>	<b>3.975</b>	<b>13</b>	<b>711</b>	<b>47</b>	<b>108</b>	<b>255</b>	<b>1.134</b>	<b>11.294</b>	<b>2.277</b>	<b>20,2</b>	<b>3,2</b>	<b>33,6</b>

Fonte: modelli P3, Anagrafi comunali

**TAB. 1.8 - TASSI DI MIGRATORIETA' CON L'ESTERO per 1.000 abitanti**

**Saldo migratorio con l'estero**

Differenza tra il numero degli iscritti per trasferimento di residenza dall'estero ed il numero dei

**Tasso migratorio con l'estero**

Rapporto tra il saldo migratorio con l'estero dell'anno e l'ammontare medio della popolazione

	Ferrara	Emilia-Romagna
2002	2,6	4,8
2003	6,0	10,1
2004	7,1	11,1

Fonte: elaborazioni su dati Istat e delle anagrafi comunali

**TAB. 1.9 - CITTADINI STRANIERI**

Anno 2003

	Permessi di soggiorno (Ministero dell'Interno)	Stima Dossier Caritas	ISTAT (Fonti anagrafiche)	Var. % tra la stima Caritas ed il dato anagrafico
Bologna	48.635	59.528	47.431	25,5%
Ferrara	10.800	12.347	8.453	46,1%
Forlì-Cesena	18.916	21.766	16.219	34,2%
Modena	38.634	48.716	41.639	17,0%
Parma	21.523	26.206	22.035	18,9%
Piacenza	14.094	17.136	15.382	11,4%
Ravenna	19.919	22.482	15.978	40,7%
Reggio nell'Emilia	30.838	38.718	30.324	27,7%
Rimini	14.397	16.515	12.936	27,7%
<b>Emilia-Romagna</b>	<b>217.756</b>	<b>263.414</b>	<b>210.397</b>	<b>25,2%</b>

Fonte: elaborazioni su dati Caritas ed Istat

**TAB. 1.10 - BILANCIO DEMOGRAFICO CITTADINI STRANIERI**

Anni 2003 e 2004

	2003	2004	Var. %
<b>Popolazione straniera residente al 1° gennaio</b>	<b>6.163</b>	<b>8.453</b>	<b>37,2%</b>
Iscritti per nascita	168	234	39,3%
Iscritti da altri comuni	693	1.097	58,3%
Iscritti dall'estero	2.122	2.516	18,6%
Altri iscritti	92	128	39,1%
<b>Totale iscritti</b>	<b>3.075</b>	<b>3.975</b>	<b>29,3%</b>
Cancellati per morte	15	13	-13,3%
Cancellati per altri comuni	426	711	66,9%
Cancellati per l'estero	40	47	17,5%
Cancellati per acquisizione cittadinanza	117	108	-7,7%
Altri cancellati	190	255	34,2%
<b>Totale cancellati</b>	<b>785</b>	<b>1.134</b>	<b>44,5%</b>
<b>Popolazione straniera residente al 31 dicembre</b>	<b>8.453</b>	<b>11.294</b>	<b>33,6%</b>
<i>di cui minorenni</i>	<i>1.767</i>	<i>2.277</i>	<i>28,9%</i>

Fonte: elaborazioni su dati Istat e delle anagrafi comunali

## 2. LAVORO E REDDITO

---

Le fonti utilizzate per l'analisi del mercato del lavoro, si riferiscono a tre diversi aspetti: la cassa integrazione, le iscrizioni al Centro per l'impiego provinciale e le forze di lavoro rilevate dall'indagine campionaria dell'Istat.

Nel 2004 il ricorso all'**integrazione salariale** è cresciuto in modo rilevante: il numero di ore complessivamente autorizzate nella nostra provincia è aumentato del 103,3%. Questo andamento è dovuto alla forte crescita degli interventi di tipo straordinario, che come è noto vengono adottati nei casi più gravi di crisi o ristrutturazioni aziendali. Settorialmente risulta concentrata nel comparto del tessile-abbigliamento, in fase di evidente difficoltà ormai da alcuni anni. Al contrario è diminuito il ricorso agli interventi di tipo ordinario.

In aumento risultano anche le persone in cerca di occupazione iscritte ai **Centri per l'impiego della provincia**, in tutte le circoscrizioni comunali. L'unica distinzione da fare è per il settore agricolo, dove gli aumenti sono stati registrati solo nell'area del Basso ferrarese.

I dati Istat delle **forze di lavoro** richiedono particolare attenzione, in quanto per l'anno 2004 sono stati diffusi i risultati i principali risultati provinciali della **nuova Rilevazione Continua**. I cambiamenti delle definizioni e del processo produttivo, intervenuti nel passaggio dalla rilevazione trimestrale alla rilevazione continua, rendono metodologicamente non confrontabili le stime provinciali del 2004 con quelle diffuse in passato. Per il momento Istat ha ricostruito le principali serie storiche solo a livello nazionale e ripartizionale. Da notare però che i risultati di tale ricostruzione mettono in evidenza un livello dell'occupazione più alto di quello espresso dalla serie precedentemente pubblicate, mentre il livello della disoccupazione e del tasso di disoccupazione risulta inferiore.

In base alla cessata indagine trimestrale, il mercato del lavoro ferrarese nel 2003 era stato contrassegnato da un'evoluzione positiva, secondo un "trend" sostanzialmente migliore a quello dell'intera regione Emilia-Romagna. Un risultato positivo che era la risultante della consistente crescita occupazionale verificatasi nell'ambito del settore terziario, ma alla quale si era andato affiancando anche un nuovo incremento occupazionale sia nel settore industriale (con una diversificazione, peraltro, al suo interno, tra i due comparti del manifatturiero e delle costruzioni), sia nell'ambito del settore agricolo.

La dinamica positiva aveva riguardato entrambe le componenti per sesso, coinvolgendo soprattutto quella femminile, e per quanto riguarda la posizione professionale, ne aveva beneficiato in particolare quella dipendente.

In corrispondenza alla crescita occupazionale, poi, anche il tasso di disoccupazione (rapporto tra il numero di persone in cerca di occupazione e la forza lavoro) aveva registrato nella nostra provincia un sensibile miglioramento, quasi dimezzandosi rispetto all'anno scorso, lasciando la posizione di "fanalino di coda" in ambito regionale a Ravenna (4,4%): esso era infatti diminuito, nella media annua, dal 6,4% al 3,9%, corrispondente a quattro migliaia di disoccupati in meno.

La diminuzione dei tassi di disoccupazione della provincia aveva riguardato ogni classe di età e sesso, ma soprattutto la componente femminile ha registrato cali consistenti riducendo addirittura ad un terzo i tassi delle fasce più giovani rispetto ai valori del 2002.

Per il 2004 purtroppo sono possibili solo confronti territoriali: rilevante ancora la percentuale di occupati in agricoltura a Ferrara (8,4%), risulta inferiore solo a quella di Ravenna (10,9%), tassi di attività e di occupazione superiori alla media regionale, mentre il tasso di disoccupazione sarebbe pari al 4,3% in linea con i valori di Forlì e Ravenna. In tutte le province i tassi di disoccupazione femminili risultano più elevati (spesso doppi) rispetto a quelli maschili.

Per quanto riguarda il **livello economico** della popolazione, in testa alla graduatoria delle province sulla base del reddito per abitante troviamo ancora province del Nord Italia, in particolare, tra le prime 10 ci sono ben 4 province dell'Emilia-Romagna: Bologna, Modena, Parma e Ravenna. Reggio Emilia perde invece quattro posizioni passando così al 14° posto. Ferrara, ultima provincia della regione, ha recuperato rispetto all'anno scorso altre 2 posizioni: siamo infatti saliti dal 47° al 45° posto, ritornando così alla stessa posizione del 1995. Da segnalare inoltre che il decimo posto conquistato da Ravenna (24.228 €) non nasconde un gap con il valore assoluto della prima provincia classificata, Milano (30.468 €). Ferrara ha inoltre fatto segnalare dal 1995 al 2003 una variazione percentuale del 36,3%, la più elevata dopo quelle di Ravenna e Piacenza.

**TAB. 2.1 - ORE DI INTEGRAZIONE SALARIALE AUTORIZZATE DALL'I.N.P.S. PER RAMO DI ATTIVITA' ECONOMICA**

PERIODI	GESTIONE ORDINARIA (interventi ordinari e straordinari)											GESTIONE EDILIZIA SPECIALE (Interventi ordinari e straordinari)	IN COMPLESSO
	Alimentari	Tessile e abbigliamento	Pelli e cuoio	Legno	Metalmecanica	Trasform. minerali non metalliferi	Edilizia (instal. imp. e attrezz. affini)	Chimica	Carta e Poligrafiche	Altri settori (1)	TOTALE		
1999	9.398	83.489	833	1.840	160.700	5.738	12.607	34.260	960	2.061	<b>311.886</b>	174.235	<b>486.121</b>
2000	3.818	117.380	1.124	0	60.634	4.015	10.898	90.856	2.272	9.713	<b>300.710</b>	152.889	<b>453.599</b>
2001	3.268	147.459	156	574	105.860	1.296	7.555	50.268	480	570	<b>317.486</b>	158.832	<b>476.318</b>
2002	4.972	118.524	1.708	355	137.645	5.532	9.153	9.161	-	304	<b>287.354</b>	222.672	<b>510.026</b>
2003	16.469	100.772	680	1.160	152.752	13.778	19.561	33.734	744	228	<b>339.878</b>	279.838	<b>619.716</b>
Var. % 00/99	- 59,4	+ 40,6	+ 34,9	-	- 62,3	- 30,0	- 13,6	+ 165,2	-	+ 371,3	<b>- 3,6</b>	- 12,3	<b>- 6,7</b>
Var. % 01/00	- 14,4	+ 25,6	- 86,1	-	+ 74,6	- 67,7	- 30,7	- 44,7	- 78,9	- 94,1	<b>+ 5,6</b>	+ 3,9	<b>+ 5,0</b>
Var. % 02/01	+ 52,1	- 19,6	+ 994,9	- 38,2	+ 30,0	+ 326,9	+ 21,2	- 81,8	-	- 46,7	<b>- 9,5</b>	+ 40,2	<b>+ 7,1</b>
Var. % 03/02	+ 231,2	- 15,0	- 60,2	+ 226,8	+ 11,0	+ 149,1	+ 113,7	+ 268,2	-	- 25,0	<b>+ 18,3</b>	+ 25,7	<b>+ 21,5</b>
Var. % 04/03	+ 148,3	+ 196,3	+ 5,1	+ 246,6	+ 110,7	+ 22,0	- 21,4	- 66,8	-	+ 4.367,5	<b>+ 111,7</b>	+ 93,0	<b>+ 103,3</b>
<b>2004</b>													
Gennaio	-	5.710	-	-	35.841	1.007	3.464	-	-	-	<b>46.022</b>	5.947	<b>51.969</b>
Febbraio	530	1.948	-	-	15.572	349	1.506	4.048	-	448	<b>24.401</b>	91.214	<b>115.615</b>
Marzo	320	2.471	-	680	34.763	-	20	8	-	-	<b>38.262</b>	33.801	<b>72.063</b>
Aprile	30.960	90.269	715	-	25.419	-	1.930	72	-	2.921	<b>152.286</b>	42.910	<b>195.196</b>
Maggio	1.328	3.361	-	3.341	3.235	453	1.578	-	-	960	<b>14.256</b>	84.325	<b>98.581</b>
Giugno	40	28.269	-	-	17.349	1.538	1.946	2.984	-	18	<b>52.144</b>	25.994	<b>78.138</b>
Luglio	-	83.992	-	-	20.936	612	2.889	1.432	-	501	<b>110.362</b>	28.526	<b>138.888</b>
Agosto	-	-	-	-	64.506	7.278	352	-	-	-	<b>72.136</b>	86.130	<b>158.266</b>
Settembre	5.336	-	-	-	8.234	28	460	68	-	368	<b>14.494</b>	29.587	<b>44.081</b>
Ottobre	261	32.672	-	-	34.723	-	352	-	-	-	<b>68.008</b>	18.873	<b>86.881</b>
Novembre	520	36.499	-	-	9.983	5.355	431	2.592	-	-	<b>55.380</b>	86.171	<b>141.551</b>
Dicembre	1.605	13.410	-	-	51.221	183	438	-	-	4970	<b>71.827</b>	6.660	<b>78.487</b>
<b>TOTALE</b>	<b>40.900</b>	<b>298.601</b>	<b>715</b>	<b>4.021</b>	<b>321.782</b>	<b>16.803</b>	<b>15.366</b>	<b>11.204</b>	-	<b>10.186</b>	<b>719.578</b>	<b>540.138</b>	<b>1.259.716</b>

**Nota** - I dati delle tabb. 2.1 e 2.2 riguardano le ore concesse dalla Cassa Integrazione Guadagni per operai e impiegati e sono forniti dall'I.N.P.S., sede di Ferrara. Gli interventi della C.I.G. si articolano in Gestione Ordinaria e Gestione Speciale. La prima comprende gli interventi ordinari (originati da difficoltà temporanee dell'impresa) e gli interventi straordinari, connessi a crisi economiche, settoriali o locali, processi di ristrutturazione e/o conversioni aziendali. La seconda, invece, riguarda le imprese edili e dei prodotti lapidei (comprese le imprese artigiane). Tra l'epoca della richiesta e quella della concessione esiste una sfasatura temporale: i dati si riferiscono, infatti, alle ore concesse nel mese o anno di riferimento, indipendentemente dalla data della richiesta.

(1) Tale colonna comprende il commercio, l'agricoltura e le relative attività connesse, l'energia elettrica e il gas.





**TAV. 2.3 - PERSONE IN CERCA DI OCCUPAZIONE PER COMUNE DI RESIDENZA,  
CENTRO DELL'IMPIEGO E SESSO**  
(valori assoluti e composizioni percentuali)  
**Al 31 dicembre 2004**

	Centro per l'Impiego								
	Valori assoluti			Composizioni percentuali			Composizioni percentuali		
	Maschi	Femmine	Totale	Maschi	Femmine	Totale	Maschi	Femmine	Totale
<b>Ferrara</b>									
Ferrara	1.602	2.814	4.416	36,3	63,7	100,0	35,2	32,4	33,4
Masi Torello	14	37	51	27,5	72,5	100,0	0,3	0,4	0,4
Poggio Renatico	68	106	174	39,1	60,9	100,0	1,5	1,2	1,3
Vigarano Mainarda	49	134	183	26,8	73,2	100,0	1,1	1,5	1,4
<b>Totale</b>	<b>1.733</b>	<b>3.091</b>	<b>4.824</b>	<b>35,9</b>	<b>64,1</b>	<b>100,0</b>	<b>38,1</b>	<b>35,6</b>	<b>36,4</b>
<b>Medio Ferrarese</b>									
Argenta	284	511	795	35,7	64,3	100,0	6,2	5,9	6,0
Berra	73	148	221	33,0	67,0	100,0	1,6	1,7	1,7
Copparo	191	440	631	30,3	69,7	100,0	4,2	5,1	4,8
Formignana	18	69	87	20,7	79,3	100,0	0,4	0,8	0,7
Jolanda di Savoia	46	101	147	31,3	68,7	100,0	1,0	1,2	1,1
Portomaggiore	173	301	474	36,5	63,5	100,0	3,8	3,5	3,6
Ro Ferrarese	49	71	120	40,8	59,2	100,0	1,1	0,8	0,9
Tresigallo	53	101	154	34,4	65,6	100,0	1,2	1,2	1,2
Voghiera	27	83	110	24,5	75,5	100,0	0,6	1,0	0,8
<b>Totale</b>	<b>914</b>	<b>1.825</b>	<b>2.739</b>	<b>33,4</b>	<b>66,6</b>	<b>100,0</b>	<b>20,1</b>	<b>21,0</b>	<b>20,7</b>
<b>Basso Ferrarese</b>									
Codigoro	193	361	554	34,8	65,2	100,0	4,2	4,2	4,2
Comacchio	471	951	1.422	33,1	66,9	100,0	10,4	10,9	10,7
Goro	12	67	79	15,2	84,8	100,0	0,3	0,8	0,6
Lagosanto	59	147	206	28,6	71,4	100,0	1,3	1,7	1,6
Massa Fiscaglia	38	94	132	28,8	71,2	100,0	0,8	1,1	1,0
Mesola	77	147	224	34,4	65,6	100,0	1,7	1,7	1,7
Migliarino	47	64	111	42,3	57,7	100,0	1,0	0,7	0,8
Migliaro	33	54	87	37,9	62,1	100,0	0,7	0,6	0,7
Ostellato	64	149	213	30,0	70,0	100,0	1,4	1,7	1,6
<b>Totale</b>	<b>994</b>	<b>2.034</b>	<b>3.028</b>	<b>32,8</b>	<b>67,2</b>	<b>100,0</b>	<b>21,9</b>	<b>23,4</b>	<b>22,9</b>
<b>Alto Ferrarese</b>									
Bondeno	182	375	557	32,7	67,3	100,0	4,0	4,3	4,2
Cento	385	831	1.216	31,7	68,3	100,0	8,5	9,6	9,2
Mirabello	35	80	115	30,4	69,6	100,0	0,8	0,9	0,9
Sant'Agostino	79	151	230	34,3	65,7	100,0	1,7	1,7	1,7
<b>Totale</b>	<b>681</b>	<b>1.437</b>	<b>2.118</b>	<b>32,2</b>	<b>67,8</b>	<b>100,0</b>	<b>15,0</b>	<b>16,5</b>	<b>16,0</b>
<b>Altri Comuni</b>	<b>225</b>	<b>301</b>	<b>526</b>	<b>42,8</b>	<b>57,2</b>	<b>100,0</b>	<b>4,9</b>	<b>3,5</b>	<b>4,0</b>
<b>Totale provinciale</b>	<b>4.547</b>	<b>8.688</b>	<b>13.235</b>	<b>34,4</b>	<b>65,6</b>	<b>100,0</b>	<b>100,0</b>	<b>100,0</b>	<b>100</b>

Fonte: Provincia di Ferrara - Servizio Politiche del Lavoro.

**TAV. 2.4 - ISCRITTI NEL SETTORE AGRICOLO PER COMUNE DI RESIDENZA,  
CENTRO DELL'IMPIEGO E SESSO**  
(valori assoluti e composizioni percentuali)  
**Al 31 dicembre 2004**

	Centro per l'Impiego								
	Valori assoluti			Composizioni percentuali			Composizioni percentuali		
	Maschi	Femmine	Totale	Maschi	Femmine	Totale	Maschi	Femmine	Totale
<b>Ferrara</b>									
<b>Comune</b>	<b>Valori assoluti</b>			<b>Composizioni percentuali</b>			<b>Composizioni percentuali</b>		
Ferrara	897	1.075	1.972	45,5	54,5	100,0	16,7	14,4	15,4
Masi Torello	53	73	126	42,1	57,9	100,0	1,0	1,0	1,0
Poggio Renatico	84	110	194	43,3	56,7	100,0	1,6	1,5	1,5
Vigarano Mainarda	98	134	232	42,2	57,8	100,0	1,8	1,8	1,8
<b>Totale</b>	<b>1.132</b>	<b>1.392</b>	<b>2.524</b>	<b>44,8</b>	<b>55,2</b>	<b>100,0</b>	<b>21,1</b>	<b>18,7</b>	<b>19,7</b>
<b>Medio Ferrarese</b>									
Argenta	384	351	735	52,2	47,8	100,0	7,2	4,7	5,7
Berra	90	145	235	38,3	61,7	100,0	1,7	1,9	1,8
Copparo	365	437	802	45,5	54,5	100,0	6,8	5,9	6,3
Formignana	73	103	176	41,5	58,5	100,0	1,4	1,4	1,4
Jolanda di Savoia	82	151	233	35,2	64,8	100,0	1,5	2,0	1,8
Portomaggiore	281	318	599	46,9	53,1	100,0	5,2	4,3	4,7
Ro Ferrarese	62	94	156	39,7	60,3	100,0	1,2	1,3	1,2
Tresigallo	142	293	435	32,6	67,4	100,0	2,6	3,9	3,4
Voghiera	140	151	291	48,1	51,9	100,0	2,6	2,0	2,3
<b>Totale</b>	<b>1.619</b>	<b>2.043</b>	<b>3.662</b>	<b>44,2</b>	<b>55,8</b>	<b>100,0</b>	<b>30,2</b>	<b>27,4</b>	<b>28,6</b>
<b>Basso Ferrarese</b>									
Codigoro	372	690	1.062	35,0	65,0	100,0	6,9	9,2	8,3
Comacchio	179	392	571	31,3	68,7	100,0	3,3	5,3	4,5
Goro	5	66	71	7,0	93,0	100,0	0,1	0,9	0,6
Lagosanto	90	279	369	24,4	75,6	100,0	1,7	3,7	2,9
Massa Fiscaglia	111	173	284	39,1	60,9	100,0	2,1	2,3	2,2
Mesola	147	386	533	27,6	72,4	100,0	2,7	5,2	4,2
Migliarino	92	179	271	33,9	66,1	100,0	1,7	2,4	2,1
Migliaro	73	137	210	34,8	65,2	100,0	1,4	1,8	1,6
Ostellato	303	373	676	44,8	55,2	100,0	5,7	5,0	5,3
<b>Totale</b>	<b>1.372</b>	<b>2.675</b>	<b>4.047</b>	<b>33,9</b>	<b>66,1</b>	<b>100,0</b>	<b>25,6</b>	<b>35,8</b>	<b>31,6</b>
<b>Alto Ferrarese</b>									
Bondeno	165	227	392	42,1	57,9	100,0	3,1	3,0	3,1
Cento	100	141	241	41,5	58,5	100,0	1,9	1,9	1,9
Mirabello	48	48	96	50,0	50,0	100,0	0,9	0,6	0,7
Sant'Agostino	79	89	168	47,0	53,0	100,0	1,5	1,2	1,3
<b>Totale</b>	<b>392</b>	<b>505</b>	<b>897</b>	<b>43,7</b>	<b>56,3</b>	<b>100,0</b>	<b>7,3</b>	<b>6,8</b>	<b>7,0</b>
<b>Altri Comuni</b>	<b>847</b>	<b>847</b>	<b>1.694</b>	<b>50,0</b>	<b>50,0</b>	<b>100,0</b>	<b>15,8</b>	<b>11,4</b>	<b>13,2</b>
<b>Totale provinciale</b>	<b>5.362</b>	<b>7.462</b>	<b>12.824</b>	<b>41,8</b>	<b>58,2</b>	<b>100,0</b>	<b>100,0</b>	<b>100,0</b>	<b>100</b>

Fonte: Provincia di Ferrara - Servizio Politiche del Lavoro.

**TAV. 2.5 - PERSONE IN CERCA DI OCCUPAZIONE PER ETÀ, TITOLO DI STUDIO, CITTADINANZA,  
ANZIANITÀ DI ISCRIZIONE E SESSO**  
(valori assoluti e composizioni percentuali)  
**Al 31 dicembre 2004**

	<b>Centro per l'Impiego</b>								
	<b>Valori assoluti</b>			<b>Composizioni percentuali</b>			<b>Composizioni percentuali</b>		
	Maschi	Femmine	Totale	Maschi	Femmine	Totale	Maschi	Femmine	Totale
<b><i>Età</i></b>									
<= 17	25	11	36	69,4	30,6	100,0	0,5	0,1	0,3
18-25	813	1.130	1.943	41,8	58,2	100,0	17,9	13,0	14,7
26-32	1.073	2.006	3.079	34,8	65,2	100,0	23,6	23,1	23,3
33-39	907	2.128	3.035	29,9	70,1	100,0	19,9	24,5	22,9
>=40	1.729	3.413	5.142	33,6	66,4	100,0	38,0	39,3	38,9
<b>Totale</b>	<b>4.547</b>	<b>8.688</b>	<b>13.235</b>	<b>34,4</b>	<b>65,6</b>	<b>100,0</b>	<b>100,0</b>	<b>100,0</b>	<b>100,0</b>
<b><i>TITOLO DI STUDIO</i></b>									
Nessun titolo	197	324	521	37,8	62,2	100,0	4,3	3,7	3,9
Licenza Elementare	555	1.041	1.596	34,8	65,2	100,0	12,2	12,0	12,1
Licenza Media	1.790	3.272	5.062	35,4	64,6	100,0	39,4	37,7	38,2
Attestato di qualifica	50	4	54	92,6	7,4	100,0	1,1	0,0	0,4
Diploma di qualifica	86	348	434	19,8	80,2	100,0	1,9	4,0	3,3
Diploma	1.194	2.426	3.620	33,0	6,0	100,0	26,3	27,9	27,4
Attestato post-diploma	18	65	83	21,7	78,3	100,0	0,4	0,7	0,6
Laurea	348	723	1.071	32,5	67,5	100,0	7,7	8,3	8,1
Non presente	309	485	794	38,9	61,1	100,0	6,8	5,6	6,5
<b>Totale</b>	<b>4.547</b>	<b>8.688</b>	<b>13.235</b>	<b>34,4</b>	<b>65,6</b>	<b>100,0</b>	<b>100,0</b>	<b>100,0</b>	<b>100,0</b>
<b><i>Cittadinanza</i></b>									
Comunitari	6	28	34	17,6	82,4	100,0	0,1	0,3	0,3
Extra-comunitari	419	633	1.052	39,8	60,2	100,0	9,2	7,3	7,9
Italiani	4.122	8.027	12.149	33,9	66,1	100,0	90,7	92,4	91,8
<b>Totale</b>	<b>4.547</b>	<b>8.688</b>	<b>13.235</b>	<b>34,4</b>	<b>65,6</b>	<b>100,0</b>	<b>100,0</b>	<b>100,0</b>	<b>100,0</b>
<b><i>Anzianità di iscrizione</i></b>									
Fino a 6 mesi	955	1.473	2.428	39,3	60,7	100,0	21,0	17,0	18,3
6 - 12 mesi	674	1.012	1.686	40,0	60,0	100,0	14,8	11,6	12,7
13 - 18 mesi	791	1.349	2.140	37,0	63,0	100,0	17,4	15,5	16,2
19 - 24 mesi	663	1.146	1.809	36,7	63,3	100,0	14,6	13,2	13,7
oltre 24 mesi	1.464	3.708	5.172	28,3	71,7	100,0	32,2	42,7	39,1
<b>Totale</b>	<b>4.547</b>	<b>8.688</b>	<b>13.235</b>	<b>34,4</b>	<b>65,6</b>	<b>100,0</b>	<b>100,0</b>	<b>100,0</b>	<b>100,0</b>

Fonte: Provincia di Ferrara - Servizio Politiche del Lavoro.

**TAB. 2.6 - LAVORATORI AVVIATI E LICENZIATI DA AZIENDE LOCALI EXTRAGRICOLE**

PERIODI	AVVIATI (1)			LICENZIATI (2)		
	Maschi	Femmine	Totale	Maschi	Femmine	Totale
Anno 1996	9.781	11.134	<b>20.915</b>	9.955	9.864	<b>19.819</b>
Anno 1997	10.789	12.595	<b>23.384</b>	7.954	9.550	<b>17.504</b>
Anno 1998	11.985	13.435	<b>25.420</b>	9.770	11.313	<b>21.083</b>
Anno 1999	12.039	15.353	<b>27.392</b>	11.508	14.052	<b>25.560</b>
Anno 2000	13.409	15.656	<b>29.065</b>	13.720	16.137	<b>29.857</b>
Anno 2001	14.106	16.646	<b>30.752</b>	13.692	16.175	<b>29.867</b>
Anno 2002	13.593	16.404	<b>29.997</b>	13.288	16.175	<b>29.463</b>
Anno 2003	14.029	17.593	<b>31.622</b>	14.389	17.004	<b>31.393</b>
Anno 2004	15.671	17.993	<b>33.664</b>	15.307	17.798	<b>33.105</b>
	<i>Variazioni %</i>					
1997/1996	+ 10,3	+ 13,1	+ 11,8	- 20,1	- 3,2	- 11,7
1998/1997	+ 11,1	+ 6,7	+ 8,7	+ 22,8	+ 18,5	+ 20,4
1999/1998	+ 0,5	+ 14,3	+ 7,8	+ 17,8	+ 24,2	+ 21,2
2000/1999	+ 11,4	+ 2,0	+ 6,1	+ 19,2	+ 14,8	+ 16,8
2001/2000	+ 5,2	+ 6,3	+ 5,8	- 0,2	+ 0,2	+ 0,0
2002/2001	- 3,6	- 1,5	- 2,5	- 3,0	+ 0,0	- 1,4
2003/2002	+ 3,2	+ 7,2	+ 5,4	+ 8,3	+ 5,1	+ 6,6
2004/2003	+ 11,7	+ 2,3	+ 6,5	+ 6,4	+ 4,7	+ 5,5

(1) Numero dei casi di instaurazione di un rapporto di lavoro, ovvero il numero degli avviamenti avvenuti nell'anno, quindi una stessa persona può essere avviata al lavoro più volte nel corso del periodo).

(2) Numero dei casi di cessazione di un rapporto di lavoro, basato sulle comunicazioni effettuate dalle aziende, quindi per una stessa persona assunta più volte nel corso dell'anno, si registrano altrettante comunicazioni di licenziamento.

Fonte: Provincia di Ferrara - Servizio Politiche del Lavoro.

**TAV. 2.7 - AVVIAMENTI E LICENZIAMENTI NEI SETTORI EXTRA-AGRICOLI  
PER CLASSE DI ETÀ E SESSO**

	<= 17	18-25	26-32	33-39	>=40	Totale
	<b>AVVIAMENTI</b>					
<b>Maschi</b>						
2000	413	4.940	3.489	2.366	2.560	13.768
2001	318	4.646	3.479	2.441	2.728	13.612
2002	339	4.365	3.423	2.651	2.716	13.494
2003	305	4.091	3.738	2.832	3.167	14.133
2004	264	4.298	4.129	3.323	3.657	15.671
<b>Femmine</b>						
2000	200	4.643	4.961	3.201	3.160	16.165
2001	171	4.514	4.688	3.469	3.405	16.247
2002	209	4.237	4.589	3.405	3.419	15.859
2003	194	4.041	5.084	4.105	4.448	17.872
2004	152	3.679	4.960	4.242	4.960	17.993
<b>TOTALE</b>						
2000	613	9.583	8.450	5.567	5.720	29.933
2001	489	9.160	8.167	5.910	6.133	29.859
2002	548	8.602	8.012	6.056	6.135	29.353
2003	499	8.132	8.822	6.937	7.615	32.005
2004	416	7.977	9.089	7.565	8.617	33.664
	<b>LICENZIAMENTI</b>					
<b>Maschi</b>						
2000	298	4.161	3.276	2.309	3.045	13.089
2001	241	4.007	3.283	2.304	3.153	12.988
2002	262	3.688	3.277	2.571	3.134	12.932
2003	250	3.698	3.862	2.841	3.845	14.496
2004	218	3.726	3.966	3.249	4.148	15.307
<b>Femmine</b>						
2000	163	3.833	4.496	2.927	3.029	14.448
2001	138	3.809	4.290	3.168	3.511	14.916
2002	174	3.686	4.205	3.255	3.367	14.687
2003	171	3.489	4.943	4.012	4.764	17.379
2004	134	3.298	4.929	4.274	5.163	17.798
<b>TOTALE</b>						
2000	461	7.994	7.772	5.236	6.074	27.537
2001	379	7.816	7.573	5.472	6.664	27.904
2002	436	7.374	7.482	5.826	6.501	27.619
2003	421	7.187	8.805	6.853	6.609	31.875
2004	352	7.024	8.895	7.523	9.311	33.105

Fonte: Provincia di Ferrara - Servizio Politiche del Lavoro.

**TAV. 2.8 - AVVIAMENTI E LICENZIAMENTI NEI SETTORI EXTRA-AGRICOLI PER RAPPORTO DI LAVORO E SESSO**

	Apprendistato	Contratto formazione	Tempo determinato		Tempo indeterminato		Lavoro a domicilio	TOTALE
				di cui parziale		di cui parziale		
<b>AVVIAMENTI</b>								
<b>Maschi</b>								
2000	1.677	623	6.323	679	5.144	471	1	13.768
2001	1.558	474	6.592	759	4.986	459	2	13.612
2002	1.425	477	7.096	816	4.494	396	2	13.494
2003	1.397	362	8.009	1.390	4.364	481	1	14.133
2004	1.528	82	9.482	1.729	4.579	549	-	15.671
<b>Femmine</b>								
2000	1.547	398	10.770	2.678	3.369	1.591	81	16.165
2001	1.521	362	10.560	3.397	3.730	1.729	74	16.247
2002	1.368	279	11.138	3.557	3.017	1.442	57	15.859
2003	1.408	335	12.630	4.752	3.449	1.773	50	17.872
2004	1.440	38	12.985	5.525	3.492	1.965	38	17.993
<b>TOTALE</b>								
2000	3.224	1.021	17.093	3.357	8.513	2.062	82	29.933
2001	3.079	836	17.152	4.156	8.716	2.188	76	29.859
2002	2.793	756	18.234	4.373	7.511	1.838	59	29.353
2003	2.805	697	20.639	6.142	7.813	2.254	51	32.005
2004	2.968	120	22.467	7.254	8.071	2.514	38	33.664
<i>Variazioni percentuali</i>								
2001	-4,5	-18,1	0,3	23,8	2,4	6,1	-7,3	-0,2
2002	-9,3	-9,6	6,3	5,2	-13,8	-16,0	-22,4	-1,7
2003	0,4	-7,8	13,2	40,5	4,0	22,6	-13,6	9,0
2004	5,8	-82,8	8,9	18,1	3,3	11,5	-25,5	5,2
<b>LICENZIAMENTI</b>								
<b>Maschi</b>								
2000	1.366	325	4.977	568	6.420	446	1	13.089
2001	1.334	282	5.236	609	6.135	385	1	12.988
2002	1.174	254	5.935	675	5.565	379	4	12.932
2003	1.133	282	6.783	1.034	6.297	391	1	14.496
2004	<b>1.228</b>	<b>191</b>	<b>8.137</b>	<b>1.336</b>	<b>5.751</b>	<b>491</b>	-	15.307
<b>Femmine</b>								
2000	1.169	175	9.142	2.169	3.878	1.233	64	14.428
2001	1.185	206	9.120	2.807	4.350	1.523	55	14.916
2002	1.137	178	9.732	2.895	3.594	1.285	46	14.687
2003	1.145	222	11.658	3.858	4.315	1.427	39	17.379
2004	1.208	126	12.165	4.617	4.251	1.741	48	17.798
<b>TOTALE</b>								
2000	2.535	500	14.119	2.737	10.298	1.679	65	27.517
2001	2.519	488	14.356	3.416	10.485	1.908	56	27.904
2002	2.311	432	15.667	3.570	9.159	1.664	50	27.619
2003	2.278	504	18.441	4.892	10.612	1.818	40	31.875
2004	2.436	317	20.302	5.953	10.002	2.232	48	33.105
<i>Variazioni percentuali</i>								
2001	-0,6	-2,4	1,7	24,8	1,8	13,6	-13,8	1,4
2002	-8,3	-11,5	9,1	4,5	-12,6	-12,8	-10,7	-1,0
2003	-1,4	16,7	17,7	37,0	15,9	9,3	-20,0	15,4
2004	6,9	-37,1	10,1	21,7	-5,7	22,8	20,0	3,9

Fonte: Provincia di Ferrara - Servizio Politiche del Lavoro.

**TAB. 2.9 - TASSI DI OCCUPAZIONE E DI DISOCCUPAZIONE PER SESSO, CLASSE DI ETA' E PROVINCIA**

**Media 2003**

CONDIZIONE	15-24			25-29			30-64			15-64			TOTALE		
	Maschi	Femm.	Totale	Maschi	Femm.	Totale	Maschi	Femm.	Totale	Maschi	Femm.	Totale	Maschi	Femm.	Totale
<b>Tasso di occupazione (1)</b>															
<b>Emilia-Romagna</b>	<b>43,0</b>	<b>36,9</b>	<b>40,0</b>	<b>85,9</b>	<b>76,7</b>	<b>81,3</b>	<b>80,7</b>	<b>61,9</b>	<b>71,3</b>	<b>76,2</b>	<b>60,2</b>	<b>68,3</b>	<b>61,5</b>	<b>43,9</b>	<b>52,4</b>
Piacenza	38,8	29,3	34,4	83,2	78,2	80,6	77,7	56,1	66,9	72,7	55,2	64,0	58,5	40,0	49,0
Parma	51,2	32,4	42,2	83,4	77,5	80,2	80,4	63,2	71,9	77,0	61,4	69,2	62,3	44,8	53,2
Reggio Emilia	42,0	39,9	40,9	89,8	77,6	84,4	81,9	66,9	74,5	77,4	64,0	70,8	63,8	47,4	55,4
Modena	42,4	44,4	43,5	91,7	75,8	83,7	82,2	62,8	72,7	78,1	61,5	69,9	62,4	45,6	53,8
Bologna	38,1	33,3	35,9	77,6	79,3	78,4	79,6	64,3	71,9	73,7	62,1	67,9	59,2	44,2	51,3
<b>Ferrara</b>	<b>44,8</b>	<b>39,8</b>	<b>42,3</b>	<b>93,3</b>	<b>72,1</b>	<b>82,2</b>	<b>80,1</b>	<b>59,1</b>	<b>69,7</b>	<b>77,3</b>	<b>58,4</b>	<b>67,9</b>	<b>61,5</b>	<b>42,0</b>	<b>51,3</b>
Ravenna	50,7	38,8	44,7	89,6	78,8	84,5	79,9	59,1	69,4	77,2	58,4	67,8	63,0	43,0	52,6
Forli-Cesena	44,4	32,8	38,4	89,7	81,8	85,7	82,8	64,6	73,7	78,1	61,7	69,9	62,8	45,7	53,9
Rimini	42,7	35,5	39,2	78,8	66,3	72,9	80,6	51,1	66,0	74,9	51,0	63,2	60,7	37,7	48,9
<b>Tasso di disoccupazione (2)</b>															
<b>Emilia-Romagna</b>	<b>6,7</b>	<b>11,2</b>	<b>8,8</b>	<b>4,7</b>	<b>8,0</b>	<b>6,2</b>	<b>1,3</b>	<b>3,5</b>	<b>2,2</b>	<b>2,0</b>	<b>4,5</b>	<b>3,1</b>	<b>1,9</b>	<b>4,5</b>	<b>3,1</b>
Piacenza	5,5	8,3	6,6	4,2	6,7	5,4	1,2	2,8	1,8	1,8	3,7	2,6	1,7	3,6	2,5
Parma	6,1	20,7	12,0	3,4	8,8	6,0	1,6	3,5	2,4	1,9	4,7	3,2	1,9	4,6	3,1
Reggio Emilia	7,6	8,3	7,9	5,1	8,2	6,5	1,1	1,9	1,4	2,0	3,3	2,6	2,0	3,5	2,6
Modena	6,5	8,6	7,6	5,1	6,9	6,0	0,9	4,3	2,4	1,8	5,0	3,2	1,7	4,9	3,1
Bologna	6,7	9,1	7,7	4,5	6,0	5,2	1,1	2,3	1,6	1,7	3,1	2,3	1,6	3,1	2,3
<b>Ferrara</b>	<b>5,3</b>	<b>10,4</b>	<b>7,8</b>	<b>2,3</b>	<b>7,8</b>	<b>4,9</b>	<b>2,1</b>	<b>5,7</b>	<b>3,6</b>	<b>2,1</b>	<b>6,2</b>	<b>3,9</b>	<b>2,0</b>	<b>6,2</b>	<b>3,9</b>
Ravenna	10,2	13,8	11,8	6,6	10,8	8,5	1,1	6,0	3,3	2,4	7,2	4,5	2,3	7,1	4,4
Forli-Cesena	5,6	17,1	11,0	4,8	10,4	7,5	0,9	3,0	1,9	1,8	4,8	3,2	1,7	4,7	3,1
Rimini	5,9	8,8	7,2	5,9	8,2	6,9	2,2	3,0	2,5	3,1	4,5	3,6	3,1	4,4	3,7

(1) TOTALE: persone occupate / popolazione di 15 anni e oltre. PER LA CLASSE DI ETA' i-esima: occupati nella i-esima classe di età / popolazione nella i-esima classe di età x 100

(2) TOTALE: Persone in cerca di occupazione / Forze lavoro x 100. PER LA CLASSE DI ETA' i-esima: disoccupati nella i-esima classe di età / forze lavoro nella i-esima classe di età x 100

I tassi di occupazione e di disoccupazione sono stati calcolati dall'Istat sui valori non arrotondati alle migliaia.

Fonte: Istat, settore Lavoro, Forze di lavoro, Medie annuali.

(1) TOTALE: persone occupate / popolazione di 15 anni e oltre. PER LA CLASSE DI ETA' i-esima: occupati nella i-esima classe di età / popolazione nella i-esima classe di età x 100

(2) TOTALE: Persone in cerca di occupazione / Forze lavoro x 100. PER LA CLASSE DI ETA' i-esima: disoccupati nella i-esima classe di età / forze lavoro nella i-esima classe di età x 100

I tassi di occupazione e di disoccupazione sono stati calcolati dall'Istat sui valori non arrotondati alle migliaia.

Fonte: Istat, settore Lavoro, Forze di lavoro, Medie annuali.

**TAB. 2.10 - TASSI DI OCCUPAZIONE E DI DISOCCUPAZIONE PER SESSO E CLASSE DI ETÀ**

Media anni 1999 - 2003

(Dati percentuali)

Tassi per classi di età	1999			2000			2001			2002			2003		
	Maschi	Femmine	Totale	Maschi	Femmine	Totale	Maschi	Femmine	Totale	Maschi	Femmine	Totale	Maschi	Femmine	Totale
<b>FERRARA</b>															
<u>TASSO DI OCCUPAZIONE</u>															
15 - 24	36,2	33,1	34,7	49,8	33,9	41,4	54,2	34,0	44,3	49,8	28,0	39,6	44,8	39,8	42,3
25 - 29	83,0	62,9	72,8	83,9	75,0	79,4	85,8	67,0	76,4	90,2	61,9	76,5	93,3	72,1	82,2
30 - 64	76,3	51,6	63,7	77,9	52,1	65,0	77,7	53,9	65,9	80,2	55,0	67,6	80,1	59,1	69,7
15 - 64	70,7	49,9	60,2	75,1	52,0	63,5	75,4	52,7	64,2	76,8	52,2	64,6	77,3	58,4	67,9
<b>Totale</b>	57,1	36,8	46,3	59,7	37,3	47,8	59,1	36,7	47,4	60,3	37,3	48,3	61,5	42,0	51,3
<u>TASSO DI DISOCCUPAZIONE</u>															
15 - 24	22,9	27,2	25,0	14,6	21,5	17,7	19,6	24,9	21,7	11,6	32,4	19,7	5,3	10,4	7,8
25 - 29	14,2	24,4	19,2	11,0	15,9	13,3	12,2	17,3	14,4	7,3	23,1	13,8	2,3	7,8	4,9
30 - 64	3,3	7,3	5,0	2,4	7,3	4,4	3,6	7,4	5,2	1,9	7,9	4,4	2,1	5,7	3,6
15 - 64	5,6	11,8	8,3	4,2	9,6	6,5	5,5	9,6	7,2	3,1	11,2	6,5	2,1	6,2	3,9
<b>Totale</b>	5,7	11,7	8,3	4,2	9,4	6,4	5,4	9,4	7,1	3,0	11,0	6,4	2,0	6,2	3,9
<b>EMILIA-ROMAGNA</b>															
<u>TASSO DI OCCUPAZIONE</u>															
15 - 24	43,5	36,1	39,9	44,4	38,4	41,5	45,1	36,4	40,8	43,6	35,9	39,8	43,0	36,9	40,0
25 - 29	81,2	69,1	75,2	83,6	74,0	78,8	84,0	75,0	79,5	84,4	75,8	80,2	85,9	76,7	81,3
30 - 64	79,2	56,5	67,9	79,3	57,5	68,4	79,5	58,6	69,0	80,2	60,5	70,3	80,7	61,9	71,3
15 - 64	74,1	54,9	64,5	74,8	56,7	65,8	75,3	57,4	66,4	75,7	58,9	67,4	76,2	60,2	68,3
<b>Totale</b>	60,2	40,5	50,0	60,6	41,4	50,7	60,7	42,0	51,0	61,0	42,9	51,6	61,5	43,9	52,4
<u>TASSO DI DISOCCUPAZIONE</u>															
15 - 24	9,5	16,0	12,5	10,5	13,9	12,1	8,4	12,8	10,4	7,7	10,6	9,0	6,7	11,2	8,8
25 - 29	6,8	13,3	9,8	7,5	10,6	8,9	6,2	9,7	7,8	6,0	7,9	6,8	4,7	8,0	6,2
30 - 64	1,7	4,9	3,0	1,4	4,2	2,6	1,8	4,0	2,7	1,4	3,5	2,3	1,3	3,5	2,2
15 - 64	2,8	7,0	4,6	2,8	5,8	4,1	2,7	5,4	3,9	2,3	4,5	3,3	2,0	4,5	3,1
<b>Totale</b>	2,7	7,0	4,6	2,7	5,7	4,0	2,6	5,3	3,8	2,3	4,6	3,3	1,9	4,5	3,1

Fonte: Istat, settore Lavoro, Forze di lavoro, Medie annuali.

TAB. 2.11 - TASSI DI OCCUPAZIONE E DI DISOCCUPAZIONE PER SESSO, serie storica 1997-2003

TASSI	FERRARA			EMILIA-ROMAGNA		
	M	F	MF	M	F	MF
<i>Tasso di occupazione</i>						
1997	58,9	35,5	46,6	59,7	38,6	48,8
1998	56,8	36,3	46,0	59,6	39,2	49,0
1999	57,1	36,8	46,3	60,2	40,5	50,0
2000	59,7	37,3	47,8	60,6	41,4	50,7
2001	59,1	36,7	47,4	60,7	42,0	51,0
2002	60,3	37,3	48,3	61,0	42,9	51,6
2003	61,5	42,0	51,3	61,5	43,9	52,4
<i>Tasso di disoccupazione</i>						
1997	4,6	14,0	8,6	3,3	9,2	5,8
1998	5,0	12,9	8,5	3,4	8,1	5,4
1999	5,7	11,7	8,3	2,7	7,0	4,6
2000	4,2	9,4	6,4	2,7	5,7	4,0
2001	5,4	9,4	7,1	2,6	5,3	3,8
2002	3,0	11,0	6,4	2,3	4,6	3,3
2003	2,0	6,2	3,9	1,9	4,5	3,1

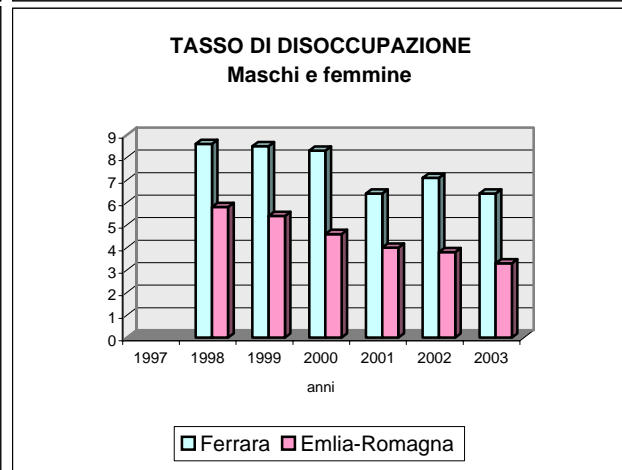
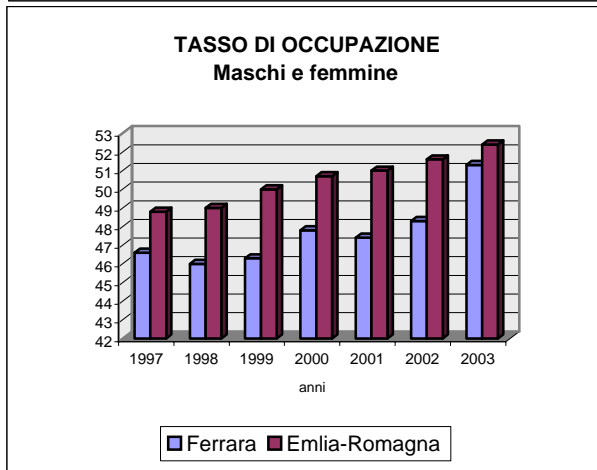
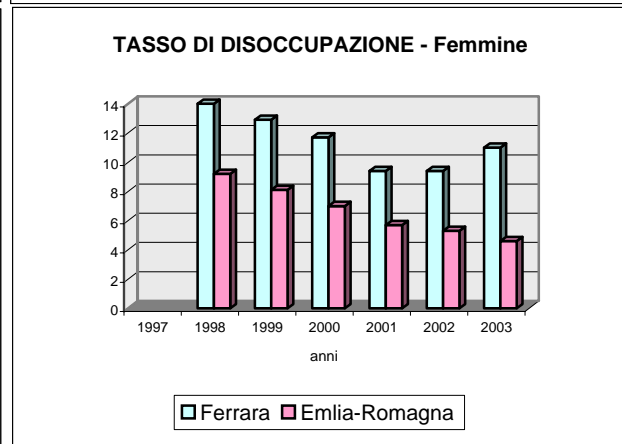
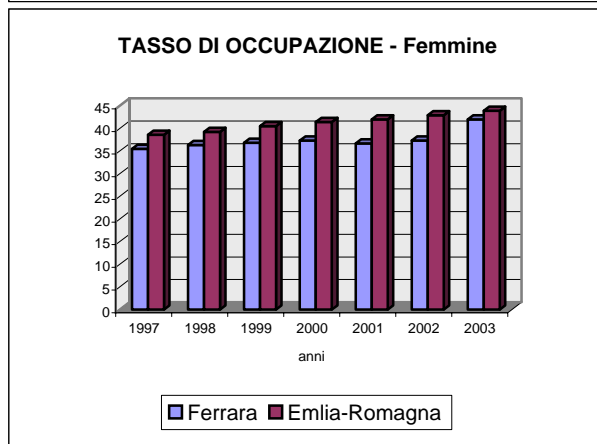
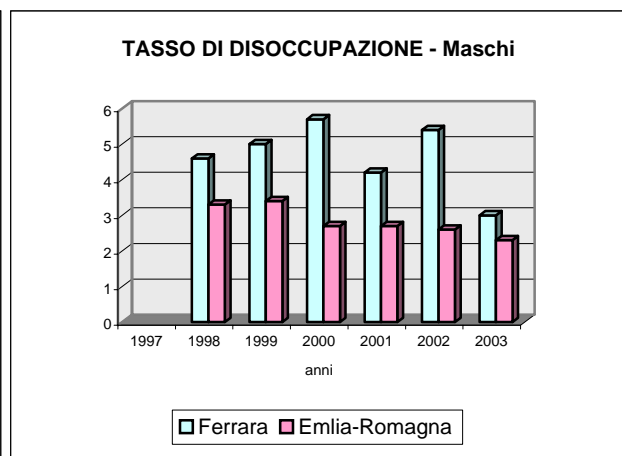
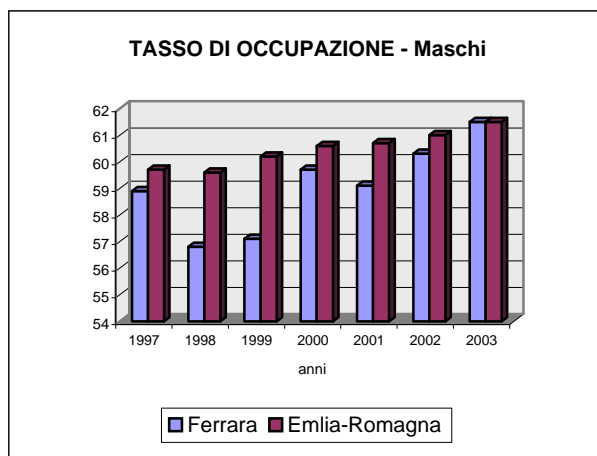



Nelle successive tavole sono riportati i principali risultati provinciali della Rilevazione sulle forze di lavoro, in riferimento alla media 2004. I cambiamenti delle definizioni e del processo produttivo, intervenuti nel passaggio dalla rilevazione trimestrale alla rilevazione continua, rendono metodologicamente non confrontabili le stime provinciali del 2004 con quelle diffuse in passato. Per il momento Istat ha ricostruito le principali serie storiche solo a livello nazionale e ripartizionale. **Da notare però che i risultati di tale ricostruzione mettono in evidenza un livello dell'occupazione più alto di quello espresso dalla serie precedentemente pubblicate, mentre il livello della disoccupazione e del tasso di disoccupazione risulta inferiore.**

**TAB. 2.12 - FORZE DI LAVORO E TASSO DI ATTIVITA' 15-64 ANNI PER SESSO E PROVINCIA**

Anno 2004 (dati in migliaia e in percentuale)

REGIONI E PROVINCE	Forze di lavoro			Tasso di attività 15-64 anni		
	Maschi	Femmine	Maschi e femmine	Maschi	Femmine	Maschi e femmine
<b>EMILIA-ROMAGNA</b>	<b>1.073</b>	<b>844</b>	<b>1.917</b>	<b>78,3</b>	<b>63,4</b>	<b>70,9</b>
Piacenza	69	47	116	76,6	54,5	65,8
Parma	107	80	188	79,0	61,7	70,4
Reggio Emilia	131	98	230	81,3	64,2	72,9
Modena	174	142	316	78,5	66,6	72,6
Bologna	236	201	437	77,1	65,9	71,5
<b>Ferrara</b>	<b>91</b>	<b>74</b>	<b>166</b>	<b>79,5</b>	<b>65,5</b>	<b>72,5</b>
Ravenna	93	71	164	78,2	61,7	69,9
Forlì	97	75	172	77,7	61,9	69,9
Rimini	74	55	129	77,3	58,5	67,9
<b>ITALIA</b>	<b>14.546</b>	<b>9.818</b>	<b>24.365</b>	<b>74,5</b>	<b>50,6</b>	<b>62,5</b>

**TAB. 2.13 - OCCUPATI E TASSO DI OCCUPAZIONE 15-64 ANNI PER SESSO E PROVINCIA**

Anno 2004 (dati in migliaia e in percentuale)

REGIONI E PROVINCE	Occupati			Tasso di occupazione 15-64 anni		
	Maschi	Femmine	Maschi e femmine	Maschi	Femmine	Maschi e femmine
<b>EMILIA-ROMAGNA</b>	<b>1.044</b>	<b>802</b>	<b>1.846</b>	<b>76,2</b>	<b>60,2</b>	<b>68,3</b>
Piacenza	68	44	112	74,9	51,8	63,5
Parma	105	77	181	76,9	58,7	67,9
Reggio Emilia	130	94	224	80,5	61,0	70,9
Modena	169	136	304	76,2	63,4	69,9
Bologna	230	194	424	75,0	63,7	69,4
<b>Ferrara</b>	<b>88</b>	<b>70</b>	<b>159</b>	<b>77,0</b>	<b>61,7</b>	<b>69,4</b>
Ravenna	90	66	157	75,7	58,0	66,9
Forlì	94	71	165	75,3	58,4	66,9
Rimini	71	51	121	74,0	53,7	63,8
<b>ITALIA</b>	<b>13.622</b>	<b>8.783</b>	<b>22.404</b>	<b>69,7</b>	<b>45,2</b>	<b>57,4</b>

**TAB. 2.14 - PERSONE IN CERCA DI OCCUPAZIONE E TASSO DI DISOCCUPAZIONE PER SESSO E PROVINCIA**

Anno 2004 (dati in migliaia e in percentuale) \*

REGIONI E PROVINCE	Persone in cerca di occupazione			Tasso di disoccupazione		
	Maschi	Femmine	Maschi e femmine	Maschi	Femmine	Maschi e femmine
<b>EMILIA-ROMAGNA</b>	<b>29</b>	<b>42</b>	<b>71</b>	<b>2,7</b>	<b>5,0</b>	<b>3,7</b>
Piacenza	2	2	4	2,2	5,0	3,4
Parma	3	4	7	2,6	4,9	3,6
Reggio Emilia	[1]	5	6	[1]	5,0	2,7
Modena	5	7	12	2,9	4,7	3,7
Bologna	6	7	13	2,6	3,6	3,1
<b>Ferrara</b>	<b>[3]</b>	<b>4</b>	<b>7</b>	<b>[3,1]</b>	<b>5,7</b>	<b>4,3</b>
Ravenna	3	4	7	3,0	5,9	4,3
Forlì	3	4	7	3,0	5,7	4,2
Rimini	3	5	8	4,1	8,1	5,8
<b>ITALIA</b>	<b>925</b>	<b>1.036</b>	<b>1.960</b>	<b>6,4</b>	<b>10,5</b>	<b>8,0</b>

\* Le stime contrassegnate con le parentesi quadre presentano un errore campionario superiore al 25%; se ne sconsiglia pertanto l'utilizzo.

**TAB. 2.15 - OCCUPATI PER SETTORE DI ATTIVITA' ECONOMICA, POSIZIONE E PROVINCIA**

Anno 2004 (dati in migliaia)

REGIONI E PROVINCE	Agricoltura			Industria			di cui: in senso stretto			Servizi			Totale		
	Dipendenti	Indipendenti	Totale	Dipendenti	Indipendenti	Totale	Dipendenti	Indipendenti	Totale	Dipendenti	Indipendenti	Totale	Dipendenti	Indipendenti	Totale
<b>EMILIA-ROMAGNA</b>	<b>24</b>	<b>66</b>	<b>89</b>	<b>517</b>	<b>134</b>	<b>651</b>	<b>449</b>	<b>73</b>	<b>521</b>	<b>748</b>	<b>358</b>	<b>1.106</b>	<b>1.288</b>	<b>558</b>	<b>1.846</b>
Piacenza	2	5	7	28	7	35	24	4	27	49	21	70	79	33	112
Parma	2	5	7	52	15	67	45	9	54	72	35	108	126	56	181
Reggio Emilia	3	7	10	75	21	96	67	10	78	80	38	118	158	66	224
Modena	[2]	8	10	114	22	136	101	13	115	106	53	159	222	83	304
Bologna	5	7	12	111	24	135	97	14	111	190	87	277	306	118	424
<b>Ferrara</b>	<b>[2]</b>	<b>11</b>	<b>13</b>	<b>43</b>	<b>8</b>	<b>52</b>	<b>37</b>	<b>6</b>	<b>43</b>	<b>63</b>	<b>31</b>	<b>94</b>	<b>108</b>	<b>51</b>	<b>159</b>
Ravenna	3	14	17	38	13	51	32	7	38	64	24	89	106	51	157
Forlì	4	7	11	33	16	49	26	7	34	70	34	104	107	57	165
Rimini	[0]	2	2	23	8	31	19	4	23	54	34	88	77	44	121
<b>ITALIA</b>	<b>416</b>	<b>574</b>	<b>990</b>	<b>5.350</b>	<b>1.518</b>	<b>6.868</b>	<b>4.244</b>	<b>791</b>	<b>5.036</b>	<b>10.351</b>	<b>4.194</b>	<b>14.546</b>	<b>16.117</b>	<b>6.287</b>	<b>22.404</b>

**TAB.2.15 bis - OCCUPATI PER SETTORE DI ATTIVITA' ECONOMICA, POSIZIONE E PROVINCIA**

Anno 2004 (percentuali sul totale provinciale)

REGIONI E PROVINCE	Agricoltura			Industria			di cui: in senso stretto			Servizi			Totale		
	Dipendenti	Indipendenti	Totale	Dipendenti	Indipendenti	Totale	Dipendenti	Indipendenti	Totale	Dipendenti	Indipendenti	Totale	Dipendenti	Indipendenti	Totale
<b>EMILIA-ROMAGNA</b>	<b>1,8</b>	<b>11,8</b>	<b>4,8</b>	<b>40,1</b>	<b>24,0</b>	<b>35,3</b>	<b>34,8</b>	<b>13,1</b>	<b>28,2</b>	<b>58,1</b>	<b>64,2</b>	<b>59,9</b>	<b>100,0</b>	<b>100,0</b>	<b>100,0</b>
Piacenza	2,3	15,9	6,3	35,5	20,7	31,1	30,1	10,7	24,4	62,3	63,4	62,6	100,0	100,0	100,0
Parma	1,4	8,8	3,7	41,0	27,7	36,9	36,0	15,7	29,8	57,5	63,5	59,4	100,0	100,0	100,0
Reggio Emilia	1,7	10,4	4,3	47,6	31,7	42,9	42,8	15,6	34,8	50,6	57,9	52,8	100,0	100,0	100,0
Modena	...	9,4	3,4	51,2	26,6	44,5	45,6	16,3	37,6	47,7	64,0	52,1	100,0	100,0	100,0
Bologna	1,7	5,9	2,9	36,3	20,3	31,8	31,7	11,6	26,1	62,0	73,9	65,3	100,0	100,0	100,0
<b>Ferrara</b>	<b>...</b>	<b>22,6</b>	<b>8,4</b>	<b>40,1</b>	<b>16,7</b>	<b>32,6</b>	<b>34,3</b>	<b>11,0</b>	<b>26,8</b>	<b>58,2</b>	<b>60,7</b>	<b>59,0</b>	<b>100,0</b>	<b>100,0</b>	<b>100,0</b>
Ravenna	3,2	27,0	10,9	36,0	25,3	32,5	29,9	13,2	24,5	60,8	47,8	56,5	100,0	100,0	100,0
Forlì	3,6	12,7	6,8	30,9	27,7	29,8	24,6	12,7	20,4	65,5	59,5	63,4	100,0	100,0	100,0
Rimini	...	3,8	1,7	29,9	17,9	25,6	24,3	8,5	18,6	69,7	78,3	72,8	100,0	100,0	100,0
<b>ITALIA</b>	<b>2,6</b>	<b>9,1</b>	<b>4,4</b>	<b>33,2</b>	<b>24,1</b>	<b>30,7</b>	<b>26,3</b>	<b>12,6</b>	<b>22,5</b>	<b>64,2</b>	<b>66,7</b>	<b>64,9</b>	<b>100,0</b>	<b>100,0</b>	<b>100,0</b>

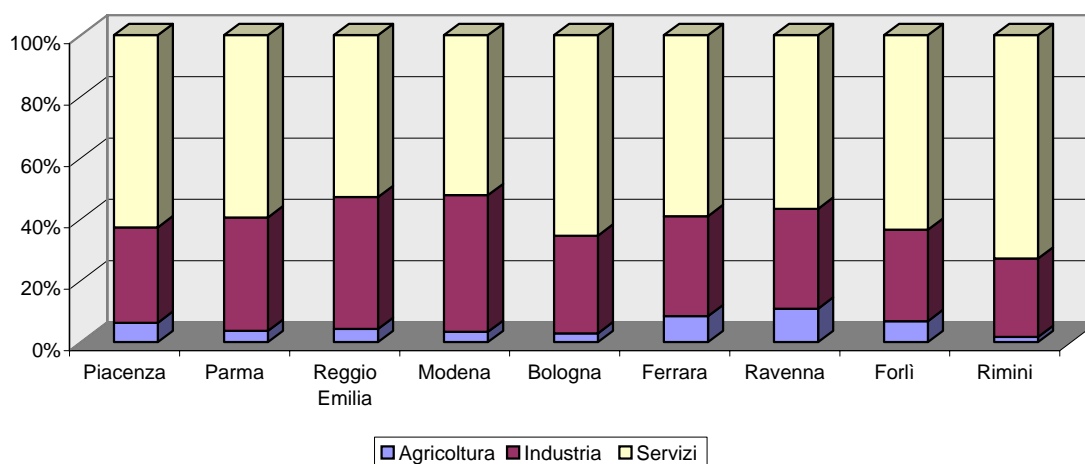
**Composizione percentuale dell'occupazione per settori e provincia**

**TAB. 2.16 - VALORE AGGIUNTO AL COSTO DEI FATTORI PER ATTIVITA' ECONOMICA  
E PROVINCE DELL'EMILIA-ROMAGNA - ANNO 2003**  
(Milioni di euro correnti)

Territorio	Agricoltura	Industria	Servizi	TOTALE
Piacenza	303,2	1.922,5	4.050,3	<b>6.276,0</b>
Parma	339,7	3.952,3	6.606,4	<b>10.898,4</b>
Reggio Emilia	372,6	4.949,5	6.279,5	<b>11.601,6</b>
Modena	440,7	7.764,1	9.909,6	<b>18.114,4</b>
Bologna	434,3	7.951,0	18.318,0	<b>26.703,3</b>
<b>Ferrara</b>	<b>458,7</b>	<b>2.078,6</b>	<b>5.089,1</b>	<b>7.626,4</b>
Ravenna	362,6	2.122,8	6.440,9	<b>8.926,3</b>
Forlì	398,9	2.252,2	6.271,4	<b>8.922,5</b>
Rimini	143,3	1.439,0	5.294,8	<b>6.877,1</b>
<b>Emilia-Romagna</b>	<b>3.254,0</b>	<b>34.432,0</b>	<b>68.260,0</b>	<b>105.946,0</b>
<b>Italia</b>	<b>30.883,0</b>	<b>323.665,8</b>	<b>862.643,7</b>	<b>1.217.192,5</b>
Nord-Ovest	6.385,0	122.218,0	263.445,0	<b>392.048,0</b>
Nord-Est	7.561,0	84.965,0	178.212,0	<b>270.738,0</b>
Centro	4.200,0	58.002,8	196.173,7	<b>258.376,5</b>
Mezzogiorno	12.737,0	58.480,0	224.813,0	<b>296.030,0</b>

**Graf. 2.1 - Composizione percentuale del valore aggiunto del 2003 per province dell'Emilia-Romagna**

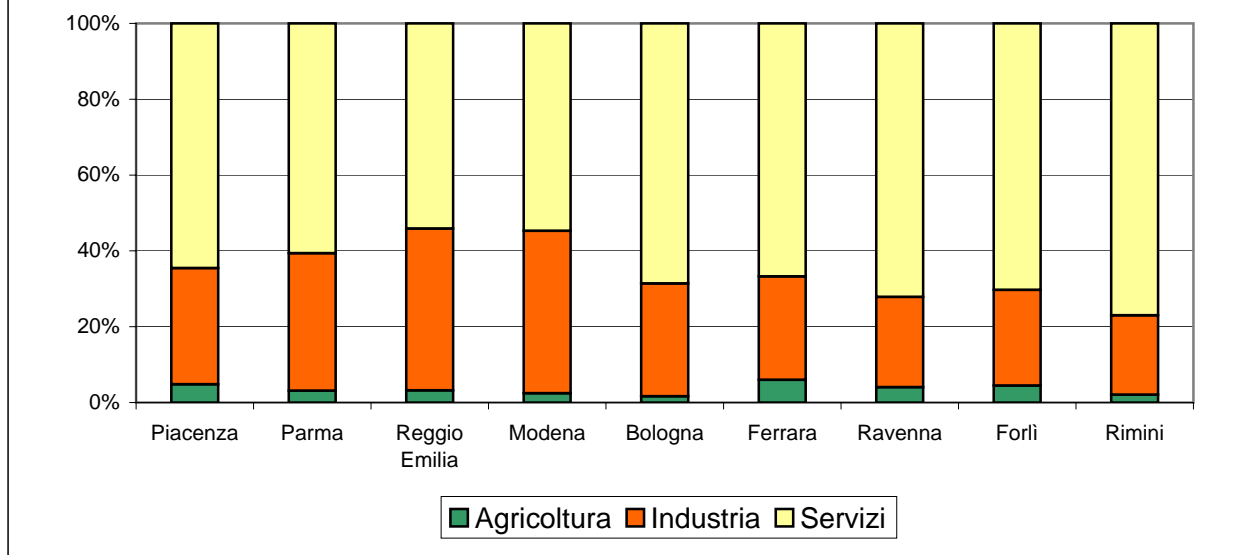

**TAB. 2.17 - VALORE AGGIUNTO DELLA PROVINCIA DI FERRARA  
AL COSTO DEI FATTORI PER ATTIVITA' ECONOMICA**  
(Milioni di euro correnti)

Attività economica	1995		2003	
	Valore	%	Valore	%
<b>Agricoltura, foreste e pesca</b>	<b>433,2</b>	<b>7,6</b>	<b>458,7</b>	<b>6,0</b>
Industria in senso stretto	1.360,3	23,9	1.640,6	21,5
Costruzioni	214,5	3,8	438,0	5,7
<b>Industria</b>	<b>1.574,8</b>	<b>27,7</b>	<b>2.078,6</b>	<b>27,3</b>
<b>Totale servizi</b>	<b>3.685,7</b>	<b>64,7</b>	<b>5.089,1</b>	<b>66,7</b>
<b>Totale economia</b>	<b>5.693,7</b>	<b>100,0</b>	<b>7.626,4</b>	<b>100,0</b>
Servizi di intermediazione finanziaria misurati indirettamente SIFIM	195,0		288,4	
Valore aggiunto al netto dei SIFIM	5.498,7		7.338,0	
<b>Valore aggiunto pro-capite</b>	<b>15.559,5</b>		<b>21.227,0</b>	

Fonte: elaborazioni su dati Istituto G. Tagliacarne.

**TAB. 2.18 - VALORE AGGIUNTO PROCAPITE PER PROVINCIA DELL'EMILIA-ROMAGNA**

Valori espressi in euro

Province	1995	1996	1997	1998	1999	2000	2001	2002	2003
Piacenza	16.137	17.493	18.320	18.998	18.955	19.778	20.606	21.343	22.304
Parma	19.622	21.171	21.355	22.692	23.254	24.300	25.594	25.095	26.181
Reggio Emilia	19.684	20.417	21.302	21.994	22.271	23.388	23.722	23.922	23.727
Modena	20.735	22.157	22.612	23.377	23.918	25.338	26.219	26.700	26.777
Bologna	20.553	22.005	22.977	23.450	24.295	25.710	26.645	26.804	27.487
<b>Ferrara</b>	<b>15.570</b>	<b>16.700</b>	<b>16.977</b>	<b>17.262</b>	<b>17.825</b>	<b>18.427</b>	<b>19.205</b>	<b>20.513</b>	<b>21.227</b>
Ravenna	16.729	18.062	18.243	19.095	19.669	21.318	22.630	23.631	24.228
Forlì	17.171	18.661	18.920	19.814	20.448	21.210	21.467	22.924	23.390
Rimini	18.041	19.601	19.458	20.219	20.149	22.123	23.500	23.728	23.363

**TAB. 2.19 - POSTO OCCUPATO NELLA GRADUATORIA NAZIONALE DECRESCENTE PER VALORE AGGIUNTO PROCAPITE PER PROVINCIA DELL'EMILIA-ROMAGNA**

Province	1995	1996	1997	1998	1999	2000	2001	2002	2003
Piacenza	39°	37°	32°	32°	37°	41°	41°	39°	36°
Parma	7°	5°	5°	5°	5°	5°	5°	6°	6°
Reggio Emilia	6°	7°	6°	6°	6°	7°	8°	10°	14°
Modena	2°	3°	3°	4°	4°	4°	4°	4°	5°
Bologna	3°	4°	2°	3°	2°	3°	3°	3°	3°
<b>Ferrara</b>	<b>45°</b>	<b>45°</b>	<b>48°</b>	<b>53°</b>	<b>49°</b>	<b>51°</b>	<b>53°</b>	<b>47°</b>	<b>45°</b>
Ravenna	31°	26°	34°	30°	26°	20°	18°	13°	10°
Forlì	25°	21°	24°	20°	17°	21°	29°	19°	18°
Rimini	16°	12°	17°	17°	23°	15°	12°	12°	19°

**TAB. 2.20 - VARIAZIONI PERCENTUALI DEL VALORE AGGIUNTO PROCAPITE PER PROVINCIA DELL'EMILIA-ROMAGNA**

Province	Rispetto all'anno precedente								2003/ 1995
	1996/1995	1997/1996	1998/1997	1999/1998	2000/1999	2001/2000	2002/2001	2003/2002	
Piacenza	8,4	4,7	3,7	-0,2	4,3	4,2	3,6	4,5	38,2
Parma	7,9	0,9	6,3	2,5	4,5	5,3	-1,9	4,3	33,4
Reggio Emilia	3,7	4,3	3,2	1,3	5,0	1,4	0,8	-0,8	20,5
Modena	6,9	2,1	3,4	2,3	5,9	3,5	1,8	0,3	29,1
Bologna	7,1	4,4	2,1	3,6	5,8	3,6	0,6	2,5	33,7
<b>Ferrara</b>	<b>7,3</b>	<b>1,7</b>	<b>1,7</b>	<b>3,3</b>	<b>3,4</b>	<b>4,2</b>	<b>6,8</b>	<b>3,5</b>	<b>36,3</b>
Ravenna	8,0	1,0	4,7	3,0	8,4	6,2	4,4	2,5	44,8
Forlì	8,7	1,4	4,7	3,2	3,7	1,2	6,8	2,0	36,2
Rimini	8,6	-0,7	3,9	-0,3	9,8	6,2	1,0	-1,5	29,5

Fonte: elaborazioni su dati Istituto G. Tagliacarne.

**TAB. 2.21 - SERIE STORICA DEL VALORE AGGIUNTO DELLA PROVINCIA DI FERRARA  
AL COSTO DEI FATTORI PER ATTIVITA' ECONOMICA**  
(milioni di euro correnti)

Anni	Agricoltura	Industria	Servizi	TOTALE
1995	433,2	1.574,8	3.685,7	5.693,7
1996	465,4	1.627,7	3.974,0	6.067,1
1997	418,6	1.588,8	4.140,3	6.147,7
1998	430,9	1.600,5	4.190,5	6.221,9
1999	435,1	1.680,2	4.266,2	6.381,5
2000	482,7	1.835,1	4.275,2	6.593,0
2001	502,7	1.875,9	4.490,8	6.869,4
2002	488,4	1.933,1	4.922,8	7.344,3
2003	458,7	2.078,6	5.089,1	7.626,4

**GRAF. 2.2 - Composizione percentuale del valore aggiunto della provincia di Ferrara**

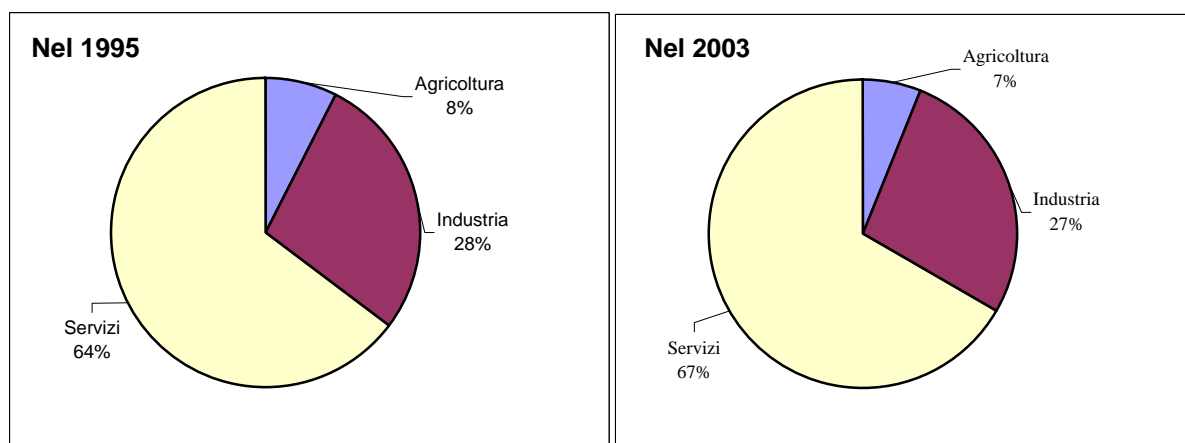

**Segue TAB. 2.21 - VARIAZIONI PERCENTUALI RISPETTO ALL'ANNO PRECEDENTE**

Anni	Agricoltura	Industria	Servizi	TOTALE
1995	-	-	-	-
1996	7,4	3,4	7,8	6,6
1997	-10,0	-2,4	4,2	1,3
1998	2,9	0,7	1,2	1,2
1999	1,0	5,0	1,8	2,6
2000	10,9	9,2	0,2	3,3
2001	4,1	2,2	5,0	4,2
2002	-2,8	3,0	9,6	6,9
2003	-6,1	7,5	3,4	3,8

**Graf. 2.3 - Variazioni percentuali rispetto all'anno precedente**

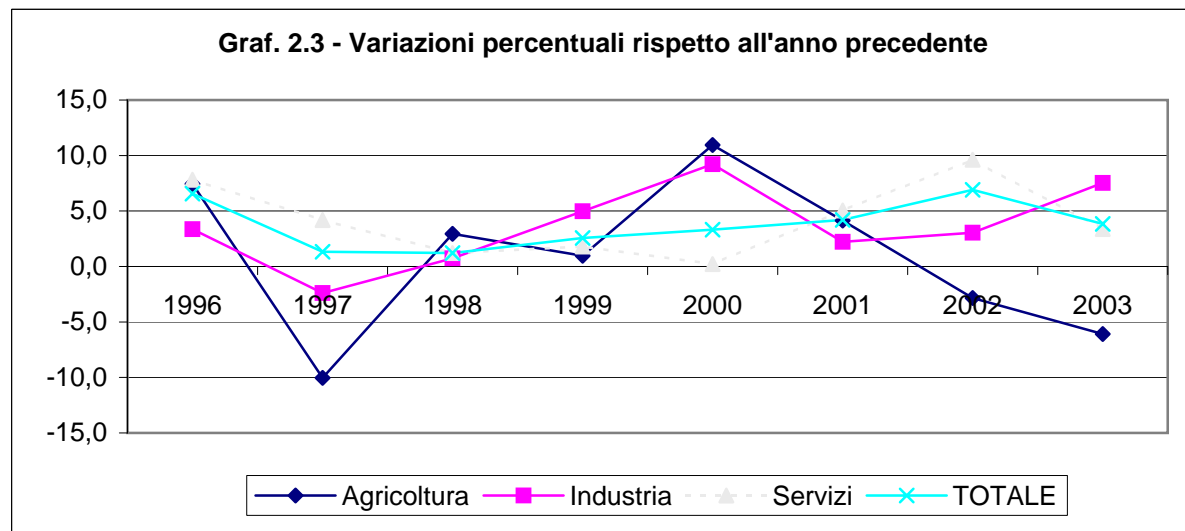

Fonte: elaborazioni su dati Istituto G. Tagliacarne.

### 3. AGRICOLTURA

---

*Annata contraddittoria, pur se decisamente migliore rispetto alla precedente, per il settore agricolo provinciale. Le risultanze produttive relative al 2004 sono state infatti decisamente confortanti (con "punte" di eccellenza per il grano e le bietole), mentre quelle di mercato, con poche eccezioni, si sono rivelate nel complesso deludenti, e comunque ben inferiori ad aspettative spesso legittimate dalla elevata qualità del prodotto.*

*Le risultanze produttive migliori sono state conseguite dalle coltivazioni cerealicole. In particolare il frumento tenero, pur avendo scontato una leggera diminuzione delle superfici coltivate, ha registrato un forte aumento della resa ettarale. Un'annata eccellente dal punto di vista produttivo e qualitativo (peso specifico particolarmente elevato), dunque, grazie anche alle condizioni meteorologiche quasi continentali, mentre dal punto di vista mercantile le quotazioni all'origine non sono risultate soddisfacenti. La medesima tendenza si registra anche nella produzione di frumento duro. Analogamente in ambito regionale le rese hanno raggiunto un livello record per gli ultimi venti anni. Pure il riso ha registrato un buon aumento produttivo, al quale si è peraltro contrapposto un drastico calo delle quotazioni, solo in parte compensato dalla triplicazione del contributo comunitario, nonché dall'apertura di nuovi mercati di sbocco. Il mais presenta un forte incremento della produzione complessiva, dovuta sia ad un ampliamento delle superfici seminate, rilevato anche in ambito regionale, che delle rese unitarie.*

*Le colture industriali rilevano un bilancio abbastanza positivo. La barbabietola da zucchero, a fronte di una diminuzione della superficie impiegata, ha registrato un consistente miglioramento della resa. Gli investimenti nella coltura, nel 2004, si sono significativamente ridotti (9% circa) nell'ambito dell'intera regione. Il bilancio è stato poi decisamente positivo, grazie anche alla stagione asciutta, ed alla regolarità dei conferimenti agli zuccherifici, per la campagna saccarifera 2004. Una evidente inversione di rotta rispetto alla contrazione registrata negli anni precedenti. Buona è risultata anche la resa zuccherina, vicina ai 16 gradi di saccarosio.*

*Nell'ambito delle colture orticole, il pomodoro, grazie alla forte richiesta proveniente dall'industria di trasformazione, ha "splatfonato" la quota assegnata, creando quindi preoccupazioni per l'entità dei contributi comunitari della prossima stagione agraria. Questo è una conseguenza del sensibile aumento delle superfici coltivate. A ciò si è aggiunto anche un non trascurabile incremento della produzione ettarale.*

*Le colture frutticole, infine, hanno registrato un'altra annata deludente nei suoi esiti commerciali, con l'eccezione delle mele: esse infatti, nonostante un contenuto processo di recupero degli investimenti, hanno risentito di un calo di produzione ettarale. Tuttavia le quotazioni sono state abbastanza sostenute, mediamente superiori per tutte le principali varietà del 5% rispetto all'anno precedente, anche per l'elevato livello qualitativo del prodotto.*

*Diversa è la situazione delle pere, che hanno registrato una resa ettarale notevolmente inferiore rispetto all'annata precedente: essa si è però accompagnata ad una preoccupante debolezza di fondo delle quotazioni, mediamente inferiori per tutte le cultivar a quelle del 2003, nonostante un livello qualitativo dei migliori. Anche le pere hanno registrato un allargamento degli impianti in produzione.*

*Le pesche e le nettarine hanno registrato un andamento commerciale ancora più negativo, anche a causa della massiccia concorrenza di prodotto importato dalla Grecia e dalla Spagna. Il raccolto è stato buono qualitativamente ed in aumento rispetto all'annata precedente.*

**TAB. 3.1 - PRODUZIONI RACCOLTE, SUPERFICI INVESTITE E RESE UNITARIE DELLE PRINCIPALI COLTIVAZIONI AGRICOLE**

COLTURE	ANNO 2001			ANNO 2002			ANNO 2003			ANNO 2004		
	PRODUZIONE TOTALE (q.li)	SUPERFICI IN PRODUZIONE (ha)	RESE UNITARIE (q.li per ha)	PRODUZIONE TOTALE (q.li)	SUPERFICI IN PRODUZIONE (ha)	RESE UNITARIE (q.li per ha)	PRODUZIONE TOTALE (q.li)	SUPERFICI IN PRODUZIONE (ha)	RESE UNITARIE (q.li per ha)	PRODUZIONE TOTALE (q.li)	SUPERFICI IN PRODUZIONE (ha)	RESE UNITARIE (q.li per ha)
<b>CEREALI E RISO</b>												
FRUMENTO TENERO	1.331.000	24.200	55,0	1.620.000	27.000	60,0	1.292.484	21.600	59,8	1.533.600	21.300	72,0
FRUMENTO DURO	286.000	5.500	52,0	499.800	10.200	49,0	337.857	6.500	52,0	448.500	6.900	65,0
GRANOTURCO IBRIDO	4.768.000	47.680	100,0	4.720.000	47.200	100,0	4.500.180	59.400	75,8	5.608.170	62.313	90,0
ORZO	45.360	810	56,0	48.720	870	56,0	18.810	570	33,0	36.500	730	50,0
SORGO	208.800	2.400	87,0	221.000	2.600	85,0	39.050	710	55,0	101.150	1.190	85,0
RISO (a)	424.390	7.190	59,0	423.630	6.534	64,8	430.860	6.534	65,9	360.000	6.000	60,0
<b>COLTURE INDUSTRIALI</b>												
BARBABIETOLA DA ZUCCHERO (b)	9.207.506	14.235	646,8	12.381.417	19.741	627,2	6.201.536	16.192	383,0	6.937.855	13.653	508,2
COLZA	3.800	200	19,0	-	-	-	-	-	-	-	-	-
SOIA	1.012.500	22.500	45,0	436.800	9.100	48,0	241.110	8.550	28,2	385.000	11.000	35,0
GIRASOLE	103.800	2.650	39,2	84.000	3.000	28,0	52.003	2.300	22,6	48.300	1.380	35,0
CANAPA				6.880	160	43,0	20.800	520	40,0	15.200	380	40,0
<b>LEGUMINOSE E ORTAGGI</b>												
FAGIOLO FRESCO E FAGIOLINO	34.968	564	62,0	47.080	856	55,0	26.970	899	30,0	35.850	600	59,8
PISELLO FRESCO	44.990	818	55,0	41.820	820	51,0	63.478	1.336	47,5	59.018	1.283	46,0
PATATA (*)	155.800	410	380,0	190.900	415	460,0	139.380	429	325,0	172.550	493	350,0
CAROTA (*)	1.650.000	3.000	550,0	1.400.000	2.800	500,0	909.900	2.022	450,0	1.225.000	2.500	490,0
CIPOLLA (*)	187.200	480	390,0	158.100	510	310,0	180.900	603	300,0	208.220	580	359,0
ASPARAGO	40.800	680	60,0	37.688	673	56,0	38.106	657	58,0	39.000	650	60,0
RADICCHIO (*)	140.300	610	230,0	184.500	615	300,0	97.393	586	166,2	115.920	644	180,0
FRAGOLA (pieno campo) (*)	33.350	115	290,0	21.000	105	200,0	16.200	90	180,0	22.960	82	280,0
COCOMERO (*)	496.500	1.050	472,9	720.000	1.200	600,0	408.500	860	475,0	455.000	910	500,0
MELONE O POPONE (pieno campo) (*)	236.560	750	315,4	170.500	775	220,0	202.150	622	325,0	228.960	636	360,0
POMODORO da industria (*)	3.456.000	5.400	640,0	2.516.800	5.720	440,0	3.606.750	6.870	525,0	5.928.000	7.800	760,0
ZUCCA E ZUCCHINE (pieno campo)	34.200	190	180,0	30.800	350	88,0	59.400	330	180,0	56.235	345	163,0
<b>COLTIVAZIONI LEGNOSE AGRARIE</b>												
ACTINIDIA (*)	12.690	54	235,0	15.360	64	240,0	10.500	70	150,0	19.360	88	220,0
ALBICOCCO (*)	45.540	276	165,0	41.300	236	175,0	43.050	243	177,2	45.980	242	190,0
MELO (*)	1.030.920	2.904	355,0	562.320	2.556	220,0	806.050	2.303	350,0	740.160	2.313	320,0
PERO (*)	2.520.240	10.501	240,0	2.410.644	10.573	228,0	2.220.680	10.094	220,0	2.186.107	10.769	203,0
PESCO (*)	302.600	1.513	200,0	251.850	1.679	150,0	180.880	1.292	140,0	260.400	1.240	210,0
NETTARINE (*)	153.600	768	200,0	85.860	636	135,0	111.280	856	130,0	189.200	860	220,0
SUSINO (*)	65.550	345	190,0	69.125	395	175,0	18.505	301	61,5	38.870	299	130,0
UVA DA VINO	107.744	740	145,6	71.110	711	100,0	90.200	702	128,5	106.800	712	150,0

Fonte: Servizio Provinciale Agricoltura e Alimentazione di Ferrara. Le rese sono ottenute dal rapporto tra produzione totale e superficie in produzione. Quest'ultimo dato coincide con la superficie totale solo per alcune colture: **cereali, colture industriali ed orticole**. Nelle colture di **mais** e **girasole**, sono comprese le superfici di set-aside destinate a coltivazioni non alimentari che ammontavano nel 2002 e nel 2003 a 2.100 ettari, mentre nel 2004 sono diminuite a 897 ha, in dettaglio il **mais** è passato da 1000 ha a 522 ha ed il **girasole** è diminuito da 1.100 ha a 375 ha. Nel 2004 ammontavano a 522+375= 897 ha.

Per le colture contrassegnate dall'asterisco (\*) la produzione raccolta può essere inferiore alla produzione totale.

a) Fonte ISTAT - Ente Nazionale Risi

b) Fonte ISTAT - A.B.S.I.

**TAB. 3.2 - NUMERI INDICI DELLE PRINCIPALI COLTIVAZIONI AGRICOLE**

(Media 1994-1996 = 100)

PRODOTTI	1998	1999	2000	2001	2002	2003	2004
	<b>PRODUZIONE PER ETTARO</b>						
<b>Cereali e riso</b>							
Frumento tenero	117,6	106,8	110,2	94,7	103,3	103,0	124,0
Frumento duro	118,7	102,6	102,9	95,2	89,7	95,2	119,0
Granoturco ibrido	97,4	102,1	105,5	107,6	107,6	81,5	96,9
Orzo	119,9	91,0	101,9	101,9	101,9	60,0	91,0
Riso	99,3	107,8	88,3	104,2	111,8	104,2	106,0
<b>Leguminose e ortaggi</b>							
Fagiolo fresco e fagiolino	93,1	83,0	77,3	88,8	78,7	43,0	85,5
Pisello fresco	122,5	109,6	96,7	70,9	65,8	61,3	59,3
Patata	117,8	115,9	114,4	110,1	133,3	94,2	101,4
Cipolla	99,8	119,9	113,9	116,9	92,9	89,9	107,6
Carota	127,6	108,3	114,8	119,1	108,3	97,5	106,1
Fragola	91,6	106,2	94,4	124,4	85,8	77,2	120,1
Cocomero	127,7	112,9	121,3	114,7	145,5	115,2	121,3
Melone	102,0	117,1	132,2	119,0	83,1	122,7	136,0
Pomodoro	133,0	120,9	172,5	146,0	100,4	119,8	173,4
<b>Colture industriali</b>							
Barbabietola da zucchero	105,7	122,7	127,2	141,3	137,0	83,6	111,0
<b>Coltivazioni legnose</b>							
Melo	119,4	127,7	117,8	117,8	73,0	116,1	106,2
Pero	109,7	68,6	86,2	94,1	89,4	86,2	79,6
Pesco	80,1	98,3	76,9	85,5	64,1	59,8	89,7
Susino	96,9	102,3	129,8	112,1	103,3	36,3	76,7
Uva da vino	124,0	119,5	96,2	97,3	66,9	85,9	100,3
	<b>PRODUZIONE COMPLESSIVA</b>						
<b>Cereali</b>							
Frumento tenero	101,9	111,0	97,8	99,2	120,8	96,4	114,4
Frumento duro	97,3	87,4	57,4	34,3	60,0	40,6	53,9
Granoturco ibrido	100,9	127,6	159,8	173,1	171,4	163,4	203,6
Orzo	187,4	66,7	69,7	80,6	86,6	33,4	64,9
Riso	82,9	86,9	72,1	81,2	81,1	82,5	68,9
<b>Leguminose e ortaggi</b>							
Fagiolo fresco e fagiolino	88,6	87,1	95,8	134,3	180,8	103,6	137,7
Pisello fresco	117,3	95,9	66,3	53,4	49,7	75,4	70,1
Patata	118,6	141,8	116,7	115,1	141,0	102,9	127,4
Cipolla	110,4	104,0	96,9	95,5	80,6	92,3	106,2
Carota	110,4	363,9	537,5	600,5	509,5	331,1	445,8
Fragola	138,8	147,8	131,3	147,5	92,9	71,6	101,5
Cocomero	81,9	81,5	81,5	60,0	87,0	49,3	55,0
Melone	85,5	94,6	102,3	76,8	55,4	65,6	74,4
Pomodoro	108,7	124,9	191,1	148,1	107,8	154,5	254,0
<b>Colture industriali</b>							
Barbabietola da zucchero	89,1	108,1	105,6	108,6	146,1	73,2	81,9
<b>Coltivazioni legnose</b>							
Melo	108,9	114,4	101,9	96,2	52,5	75,2	69,0
Pero	106,5	66,0	82,0	87,5	83,7	77,1	75,9
Pesco	59,6	73,6	57,2	62,7	52,2	37,5	53,9
Susino	85,6	89,1	112,4	96,0	101,2	27,1	56,9
Uva da vino	121,5	116,3	93,4	57,6	38,0	48,2	57,1

Fonte: elaborazione dell'ufficio Statistica della C.C.I.A.A. su dati ISTAT e S.P.A.A.



**GRAF. 3.1 - VARIAZIONI PERCENTUALI NUMERI INDICI 2004/1998**

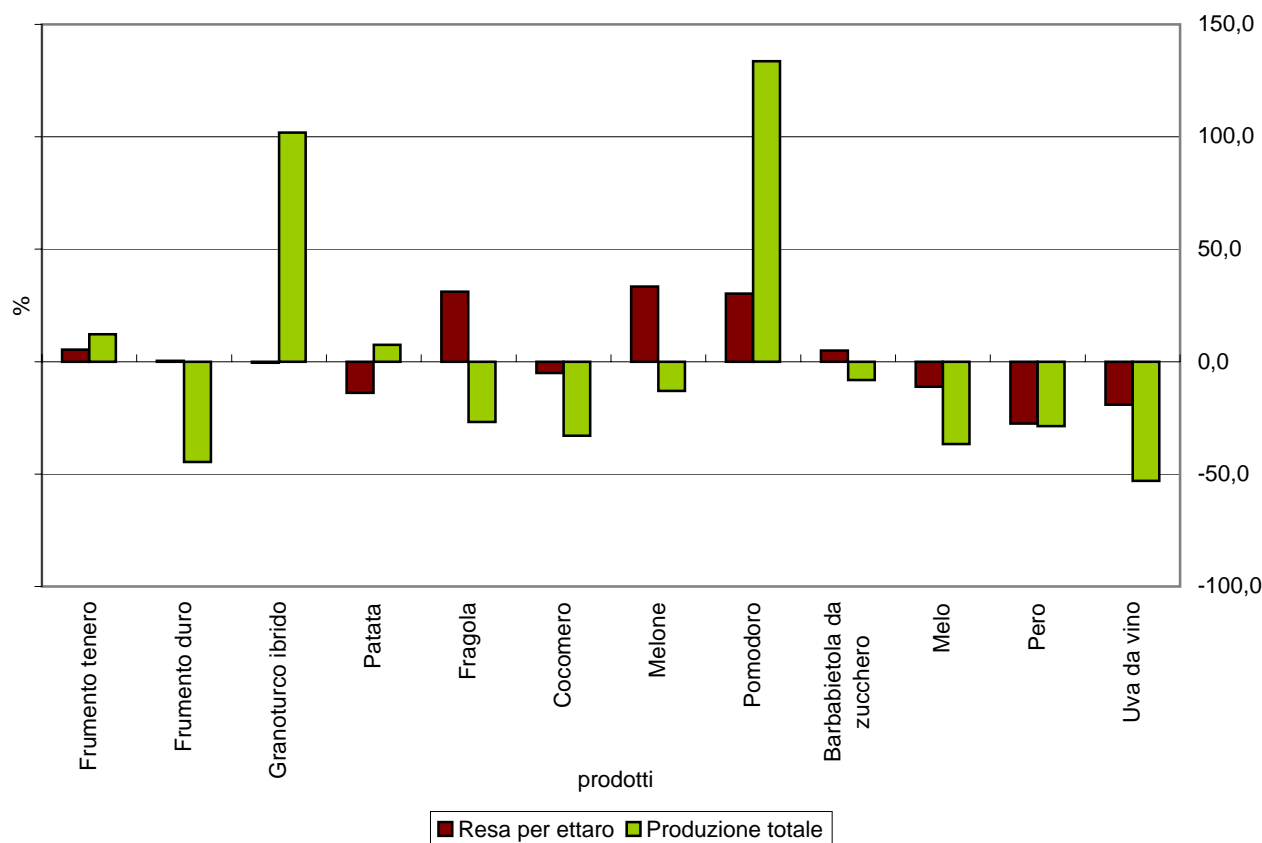

**TAB. 3.3 - CONSISTENZA DEL BESTIAME A FINE ANNO**

PRODOTTI	1996	1997	1998	1999	2001	2002	2003	2004
<b>Bovini</b>	<b>47.800</b>	<b>38.700</b>	<b>44.000</b>	<b>43.260</b>	<b>34.224</b>	<b>32.843</b>	<b>34.625</b>	<b>32.230</b>
- di cui vacche	9.000	7.650	7.145	7.030	6.481	6.840	6.020	5.560
<b>Equini</b>	<b>2.310</b>	<b>1.940</b>	<b>1.603</b>	<b>1.505</b>	<b>1.250</b>	<b>1.203</b>	<b>1.065</b>	<b>1.095</b>
- di cui cavalli	2.280	1.900	1.565	1.470	1.220	1.149	1.020	1.030
<b>Suini</b>	<b>34.630</b>	<b>40.950</b>	<b>37.189</b>	<b>36.650</b>	<b>33.530</b>	<b>33.429</b>	<b>38.340</b>	<b>38.410</b>
- di cui scrofe	1.600	1.850	1.940	1.950	1.780	2.127	3.115	3.145
<b>Ovini e caprini</b>	<b>11.000</b>	<b>11.010</b>	<b>10.628</b>	<b>10.810</b>	<b>9.135</b>	<b>10.047</b>	<b>9.020</b>	<b>8.730</b>
- di cui pecore	8.800	9.350	7.940	8.070	7.820	7.943	7.280	6.890

**NOTA** - Nel 2000, in occasione del V Censimento dell'Agricoltura, la rilevazione è stata sospesa.

Fonte: Indagine estimativa ISTAT.

**TAB. 3.4 - SEMENTI DISTRIBUITE NELLA PROVINCIA**

<b>Prodotti</b>	<b>Unità di misura</b>	<b>1998</b>	<b>1999</b>	<b>2000</b>	<b>2001</b>	<b>2002</b>	<b>2003</b>
<b>CEREALI</b>							
Frumento duro	Q.	21.717	12.689	7.504	14.160	10.711	12.528
Frumento tenero	"	40.280	33.886	36.888	34.535	49.591	35.938
Granturco	"	6.009	7.276	11.150	10.449	12.272	13.336
Orzo distico	"	2.873	100	386	178	178	139
Orzo polistico	"	5.012	1.367	1.195	551	558	234
Sorgo ibrido	"	229	309	325	345	358	259
Riso	"	14.692	13.693	14.461	14.104	17.051	14.705
<b>PATATA DA SEME</b>	Q.	1.477	2.388	5.778	4.919	5.176	4.792
<b>PRINCIPALI ORTIVE</b>							
Bietola da costa	Kg.	1.111	1.110	1.115	1.103	1.062	1.081
Carota	"	428	823	1.382	2.118	4.339	5.240
Cicoria o radicchio	"	481	490	514	457	564	530
Cipolla	"	490	398	253	715	742	677
Fava	"	224	213	192	211	797	8.411
Fagiolo	"	10.941	9.554	10.365	9.503	10.888	7.461
Lattuga	"	205	192	203	197	173	182
Pisello	"	n.d	n.d	17.236	12.897	69.767	31.792
Pomodoro da industria	"	1.117	873	946	485	391	485
Spinacio	"	462	437	547	538	621	589
<b>PIANTE OLEAGINOSE</b>							
Girasole	Kg.	5.329	6.324	11.641	8.764	15.976	9.937
Soia	"	1.952.737	1.257.399	1.473.252	1.282.920	821.515	884.306
<b>BARBABIETOLA DA ZUCCHERO</b>	Kg.	73.508	75.666	79.690	83.006	92.802	77.012
<b>FORAGGERE</b>	Kg.	339.595	76.463	86.779	110.408	197.522	174.543
<i>di cui medica</i>	"	167.835	61.015	69.550	90.687	148.037	116.621

Fonte: elaborazione dell'ufficio Statistica della C.C.I.A.A. su dati Istat.

**TAB. 3.5 - PRODOTTI FITOSANITARI DISTRIBUITI PER USO AGRICOLO  
PER CLASSE DI TOSSICITA'**  
(Quantità espresse in chilogrammi)

CLASSE DI TOSSICITA'	FERRARA				EMILIA-ROMAGNA			
	2001	2002	2003	Variaz. % 2003-2002	2001	2002	2003	Variaz. % 2003-2002
<i>Molto tossico o tossico</i>								
Fungicidi	11.307	7.770	2.878	-63,0	49.586	29.012	8.762	-69,8
Insetticidi e acaricidi	332.760	393.958	423.485	+7,5	1.265.386	1.196.423	1.211.948	+1,3
Erbicidi	48.529	45.932	48.212	+5,0	106.266	103.436	118.232	+14,3
Vari	77.052	74.976	69.283	-7,6	185.416	179.290	127.883	-28,7
<b>TOTALE</b>	<b>469.648</b>	<b>522.636</b>	<b>543.858</b>	<b>+4,1</b>	<b>1.606.654</b>	<b>1.508.161</b>	<b>1.466.825</b>	<b>-2,7</b>
<i>Nocivo</i>								
Fungicidi	242.670	154.020	181.098	+17,6	756.491	589.438	676.510	+14,8
Insetticidi e acaricidi	112.908	164.027	176.962	+7,9	608.148	569.763	640.639	+12,4
Erbicidi	120.874	119.815	74.567	-37,8	367.616	614.787	562.785	-8,5
Vari	144.162	848.044	544.520	-35,8	162.904	885.599	664.693	-24,9
<b>TOTALE</b>	<b>620.614</b>	<b>1.285.906</b>	<b>977.147</b>	<b>-24,0</b>	<b>1.895.159</b>	<b>2.659.587</b>	<b>2.544.627</b>	<b>-4,3</b>
<i>Non classificabile</i>								
Fungicidi	1.498.096	1.698.796	1.724.474	+1,5	9.723.044	10.233.771	9.503.896	-7,1
Insetticidi e acaricidi	1.764.874	1.817.288	1.701.107	-6,4	6.418.955	6.286.429	6.332.328	+0,7
Erbicidi	852.027	830.946	771.295	-7,2	3.240.097	3.471.218	3.114.621	-10,3
Vari	107.254	131.527	131.940	+0,3	469.334	582.235	478.907	-17,7
Biologici	9.132	8.557	17.482	+104,3	34.969	55.227	57.717	+4,5
<b>TOTALE</b>	<b>4.231.383</b>	<b>4.487.114</b>	<b>4.346.298</b>	<b>-3,1</b>	<b>19.886.399</b>	<b>20.628.880</b>	<b>19.487.469</b>	<b>-5,5</b>
<b>COMPLESSIVO</b>								
Fungicidi	1.752.073	1.860.586	1.908.450	+2,6	10.529.121	10.852.221	10.189.168	-6,1
Insetticidi e acaricidi	2.210.542	2.375.273	2.301.554	-3,1	8.292.489	8.052.615	8.184.915	+1,6
Erbicidi	1.021.430	996.693	894.074	-10,3	3.713.979	4.189.441	3.795.638	-9,4
Vari	328.468	1.054.547	745.743	-29,3	817.654	1.647.124	1.271.483	-22,8
Biologici	9.132	8.557	17.482	+104,3	34.969	55.227	57.717	+4,5
<b>TOTALE</b>	<b>5.321.645</b>	<b>6.295.656</b>	<b>5.867.303</b>	<b>-6,8</b>	<b>23.388.212</b>	<b>24.796.628</b>	<b>23.498.921</b>	<b>-5,2</b>

Fonte: elaborazione dell'ufficio Statistica della C.C.I.A.A. su dati Istat.

**TAB. 3.6 - PRODOTTI FITOSANITARI PER CLASSE DI TOSSICITA'**

LOCALITA' / ANNI	MOLTO TOSSICO O TOSSICO		NOCIVO		NON CLASSIFICABILE		TOTALE	
	Kg.	%	Kg.	%	Kg.	%	Kg.	%
<b>FERRARA</b>								
1997	692.872	10,8	1.254.113	19,6	4.458.364	69,6	<b>6.405.349</b>	100,0
1998	636.217	10,4	1.045.410	17,0	4.464.684	72,6	<b>6.146.311</b>	100,0
1999	600.021	10,6	864.104	15,2	4.215.476	74,2	<b>5.679.601</b>	100,0
2000	556.269	9,7	687.616	12,0	4.496.953	78,3	<b>5.740.838</b>	100,0
2001	469.648	8,8	620.614	11,7	4.222.251	79,5	<b>5.312.513</b>	100,0
2002	522.636	8,3	1.285.906	20,4	4.487.114	71,3	<b>6.295.656</b>	100,0
2003	543.858	9,3	977.147	16,7	4.346.298	74,1	<b>5.867.303</b>	100,0
Variazione % 2003/1997	-21,5		-22,1		-2,5		-8,4	
<b>EMILIA-ROMAGNA</b>								
1997	2.441.669	10,1	3.392.110	14,0	18.419.527	75,9	<b>24.253.306</b>	100,0
1998	2.426.659	9,6	2.985.651	11,8	19.876.031	78,6	<b>25.288.341</b>	100,0
1999	2.241.084	9,4	2.462.590	10,3	19.201.273	80,3	<b>23.904.947</b>	100,0
2000	1.994.442	8,1	2.266.293	9,2	20.380.439	82,7	<b>24.641.174</b>	100,0
2001	1.606.654	6,9	1.895.159	8,1	19.851.430	85,0	<b>23.353.243</b>	100,0
2002	1.508.161	6,1	2.659.587	10,7	20.628.880	83,2	<b>24.796.628</b>	100,0
2003	1.466.825	6,2	2.544.627	10,8	19.487.469	82,9	<b>23.498.921</b>	100,0
Variazione % 2003/1997	-39,9		-25,0		5,8		-3,1	

Fonte: Elaborazione dell'Ufficio Statistica della C.C.I.A.A. su dati ISTAT.

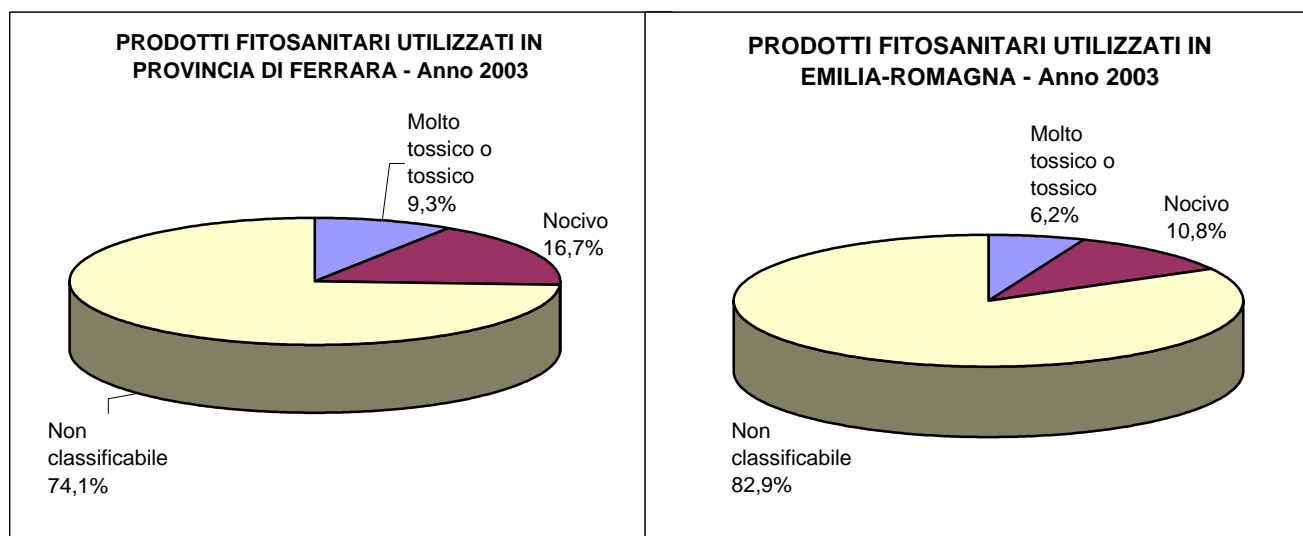

La circolare 10 giugno 1995 n. 17 ha definito gli aspetti applicativi delle nuove norme in materia di autorizzazione di prodotti fitosanitari, cioè del decreto legislativo 17 marzo 1995 n. 194 di attuazione delle direttive 91/414/CEE e successive modifiche. Al comma 5.2 viene richiamata la riclassificazione tossicologica dei prodotti fitosanitari, adottata quindi dall'ISTAT: le quattro classi previste dal D.P.R. 1255 del 1968 e dal D.P.R. 223 del 1988 sono abolite e sostituite con la classificazione comunitaria che distingue i prodotti in "Molto tossici e tossici", corrispondente alla I classe delle norme precedenti; "Nocivi", corrispondenti alla II classe; "Altri preparati, non classificabili nelle precedenti, corrispondenti alla III, IV e ai prodotti che non presentano alcuna tossicità.

**TAB. 3.7 - PRODOTTI FITOSANITARI DISTRIBUITI PER USO AGRICOLO, PER CATEGORIA E PROVINCIA**

Anno 2003

PROVINCE	FUNGICIDI		INSETTICIDI E ACARICIDI		ERBICIDI		VARI		BIOLOGICI		TOTALE	
	Kg.	%	Kg.	%	Kg.	%	Kg.	%	Kg.	%	Kg.	%
Piacenza	1.109.931	10,9	256.483	3,1	327.166	8,6	26.978	2,1	3.405	5,899	<b>1.723.963</b>	<b>7,3</b>
Parma	326.906	3,2	301.891	3,7	196.515	5,2	38.317	3,0	737	1,277	<b>864.366</b>	<b>3,7</b>
Reggio Emilia	579.430	5,7	119.545	1,5	190.027	5,0	13.540	1,1	970	1,681	<b>903.512</b>	<b>3,8</b>
Modena	891.767	8,8	719.613	8,8	328.049	8,6	34.610	2,7	3.661	6,343	<b>1.977.700</b>	<b>8,4</b>
Bologna	2.001.477	19,6	1.079.502	13,2	640.187	16,9	60.653	4,8	18.101	31,36	<b>3.799.920</b>	<b>16,2</b>
<b>Ferrara</b>	<b>1.908.450</b>	<b>18,7</b>	<b>2.301.554</b>	<b>28,1</b>	<b>894.074</b>	<b>23,6</b>	<b>745.743</b>	<b>58,7</b>	<b>17.482</b>	<b>30,29</b>	<b>5.867.303</b>	<b>25,0</b>
Ravenna	2.691.899	26,4	2.858.586	34,9	843.734	22,2	165.484	13,0	10.287	17,82	<b>6.569.990</b>	<b>28,0</b>
Forlì-Cesena	589.059	5,8	508.638	6,2	345.535	9,1	173.990	13,7	2.882	4,993	<b>1.620.104</b>	<b>6,9</b>
Rimini	90.249	0,9	39.103	0,5	30.351	0,8	12.168	1,0	192	0,333	<b>172.063</b>	<b>0,7</b>
<b>EMILIA-ROMAGNA</b>	<b>10.189.168</b>	<b>100,0</b>	<b>8.184.915</b>	<b>100,0</b>	<b>3.795.638</b>	<b>100,0</b>	<b>1.271.483</b>	<b>100,0</b>	<b>57.717</b>	<b>100,0</b>	<b>23.498.921</b>	<b>100,0</b>

Fonte: elaborazione dell'Ufficio Statistica della C.C.I.A.A. su dati ISTAT.

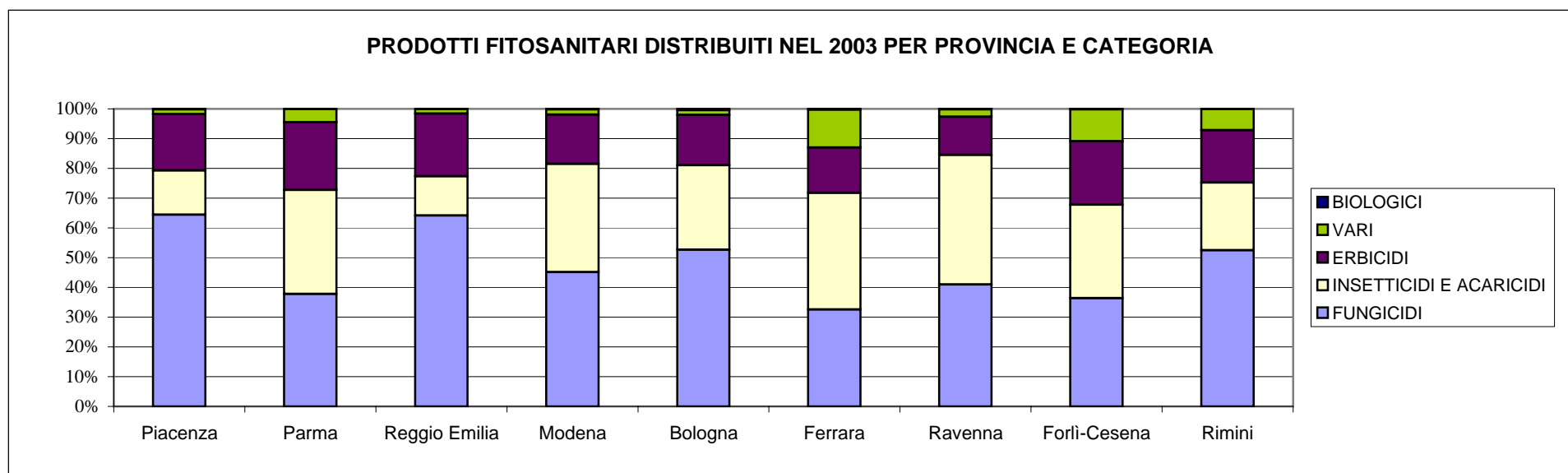

**TAB. 3.8 - PRODUZIONE DELLA PESCA MARITTIMA E LAGUNARE  
PER PRINCIPALI SPECIE**  
(Valori espressi in quintali)

SPECIE	1999	2000	2001	2002	2003	2004
<b><u>PESCI</u></b>						
ALICI, SARDE E SGOMBRI	95.883	104.511	91.005	58.224	69.938	84.244
ANGUILLE	53	97	58	80	19	3
BOGHE O BOBE	291	395	382	152	65	38
CEFALI O MUGGINI	3.990	2.885	4.770	8.493	3.416	4.255
GHIOZZI	25	316	978	429	509	384
LATTERINI	597	521	432	156	154	145
MERLUZZI O NASELLI	412	316	414	305	450	150
OMBRINE E CORVINE	323	456	868	327	148	153
POTASSOLI O MELU'	1.980	1.286	1.415	431	349	204
ROMBI ED ALTRI TEL. PIATTI	168	196	136	106	77	32
SOGLIOLE	459	482	510	302	352	237
SUGARELLI O SURI	633	575	734	223	429	435
TRIGLIE	1.341	729	694	316	374	367
ALTRE SPECIE (1)	3.109	2.819	3.017	1.817	866	1.212
<b>Totale pesci</b>	<b>109.264</b>	<b>115.584</b>	<b>105.413</b>	<b>71.361</b>	<b>77.146</b>	<b>91.859</b>
<b><u>MOLLUSCHI</u></b>						
CALAMARI, POLPI E SEPPIE	2.372	1.431	1.851	567	688	549
ALTRI MOLLUSCHI	49.932	57.775	46.843	59.242	143.617	116.205
<b>Totale molluschi</b>	<b>52.304</b>	<b>59.206</b>	<b>48.694</b>	<b>59.809</b>	<b>144.305</b>	<b>116.754</b>
<b><u>CROSTACEI</u></b>						
PANNOCCHIE	7.200	6.238	5.869	6.322	4.004	5.924
ALTRI CROSTACEI	1.207	1.373	1.026	527	419	699
<b>Totale</b>	<b>8.407</b>	<b>7.611</b>	<b>6.895</b>	<b>6.849</b>	<b>4.423</b>	<b>6.623</b>
<b>TOTALE COMPLESSIVO</b>	<b>169.975</b>	<b>182.401</b>	<b>161.002</b>	<b>138.019</b>	<b>225.874</b>	<b>215.236</b>

(1) Sono compresi i quantitativi di pescato avviati all'industria mangimistica.

Fonte: Modd. ISTAT FOR. 102 compilati dai mercati ittici costieri.

**TAB. 3.9 - QUANTITATIVI DI PESCATO INTRODOTTI NEI MERCATI ITTICI ALL'INGROSSO**

(Valori espressi in quintali)

MERCATO/SPECIE	1997	1998	1999	2000	2001	2002	2003	2004
<b><u>GORO</u></b>								
PESCI	18.466	14.822	21.172	25.711	32.904	17.412	19.619	20.194
MOLLUSCHI	2.617	1.757	1.472	939	1.153	416	499	477
CROSTACEI	2.846	2.908	4.008	3.461	3.665	2.941	2.253	3.492
<b>TOTALE</b>	<b>23.930</b>	<b>19.487</b>	<b>26.652</b>	<b>30.111</b>	<b>37.722</b>	<b>20.769</b>	<b>22.371</b>	<b>24.163</b>
<b><u>PORTO GARIBALDI</u></b>								
PESCI	128.970	107.638	88.055	89.878	72.582	53.942	59.151	71.825
MOLLUSCHI	1.586	1.351	1.113	578	899	260	481	311
CROSTACEI	2.853	3.169	4.339	3.739	3.230	3.909	3.181	4.299
<b>TOTALE</b>	<b>133.409</b>	<b>112.158</b>	<b>93.507</b>	<b>94.195</b>	<b>76.711</b>	<b>58.111</b>	<b>62.813</b>	<b>76.435</b>
<b><u>IN COMPLESSO</u></b>								
PESCI	147.436	122.460	109.227	115.589	105.486	71.354	78.770	92.019
MOLLUSCHI	4.203	3.108	2.585	1.517	2.052	676	980	788
CROSTACEI	5.699	6.077	8.347	7.200	6.895	6.850	5.434	7.791
<b>TOTALE</b>	<b>157.338</b>	<b>131.645</b>	<b>120.159</b>	<b>124.306</b>	<b>114.433</b>	<b>78.880</b>	<b>85.184</b>	<b>100.598</b>

Fonte: Modd. ISTAT FOR.104 compilati dai mercati ittici costieri.

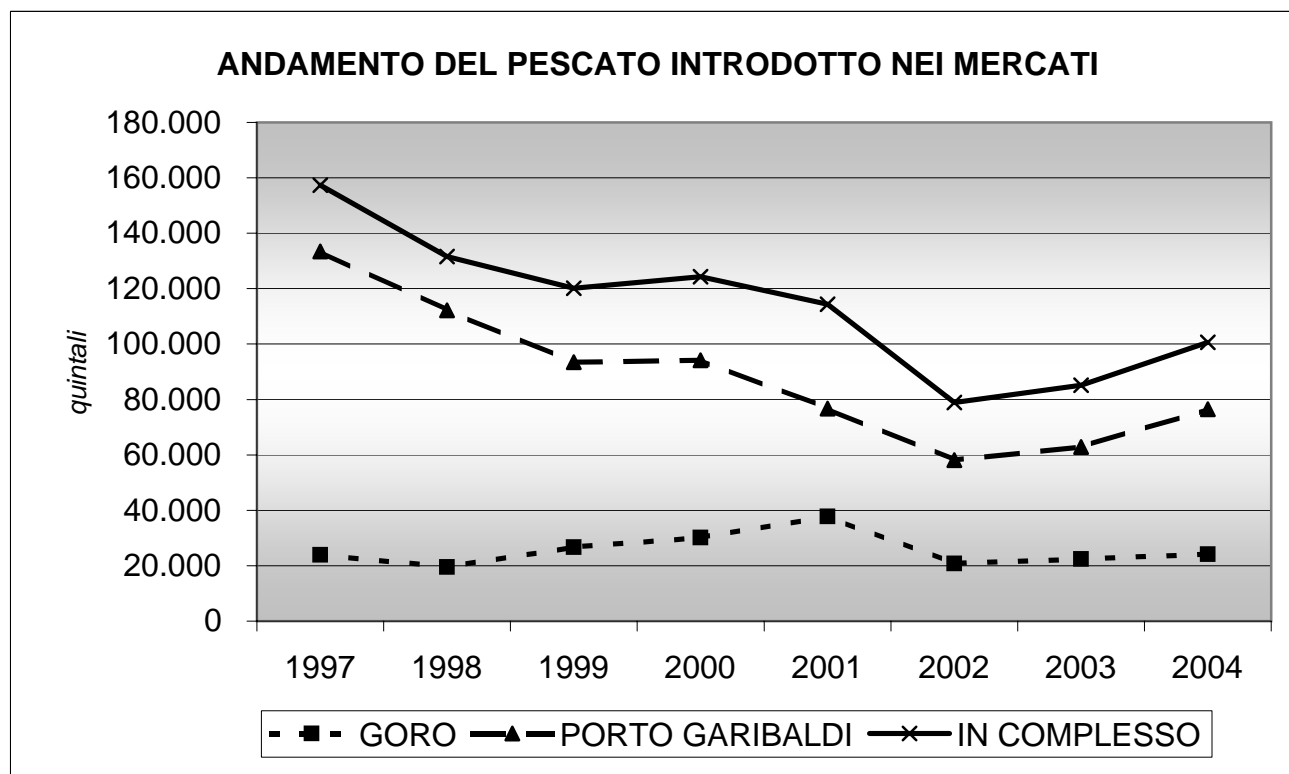

**TAB. 3.10 - PESCATO INTRODOTTO E VENDUTO NEI MERCATI ITTICI ALL'INGROSSO**

SPECIE	QUANTITA'					VALORE				
	2003		2004		Var. % 04/'03	2003		2004		Var. % 04/'03
	Quintali	%	Quintali	%		Euro	%	Euro	%	
<b>Pesci</b>	<b>78.771</b>	<b>92,5</b>	<b>92.020</b>	<b>91,5</b>	<b>+ 16,8</b>	<b>7.428.506</b>	<b>68,2</b>	<b>8.001.372</b>	<b>69,9</b>	<b>+ 7,7</b>
di cui:										
- Alici o Acciughe	58.485	68,7	77.408	76,9	+ 32,4	3.768.310	34,6	4.736.326	41,4	+ 25,7
- Sarde o Sardine	11.157	13,1	5.877	5,8	- 47,3	1.143.702	10,5	827.999	7,2	- 27,6
- Anguille	74	0,1	52	0,1	- 30,1	58.075	0,5	49.973	0,4	- 14,0
- Cefali o Muggini	3.673	4,3	4.488	4,5	+ 22,2	330.434	3,0	453.941	4,0	+ 37,4
- Merluzzi o Naselli	456	0,5	142	0,1	- 68,9	212.709	2,0	85.148	0,7	- 60,0
- Altre Specie	827	1,0	1.069	1,1	+ 29,2	310.794	2,9	498.892	4,4	+ 60,5
<b>Molluschi</b>	<b>979</b>	<b>1,1</b>	<b>788</b>	<b>0,8</b>	<b>- 19,5</b>	<b>695.428</b>	<b>6,4</b>	<b>485.557</b>	<b>4,5</b>	<b>- 30,2</b>
di cui:										
- Calamari	190	0,2	89	0,1	- 53,2	344.956	3,2	157.259	1,4	- 54,4
- Seppie	644	0,8	506	0,5	- 21,5	317.855	2,9	286.487	2,5	- 9,9
<b>Crostacei</b>	<b>5.434</b>	<b>6,4</b>	<b>7.790</b>	<b>7,7</b>	<b>+ 43,4</b>	<b>2.775.527</b>	<b>25,5</b>	<b>2.961.927</b>	<b>27,2</b>	<b>+ 6,7</b>
di cui:										
- Gamberi Bianchi e Mazzancolle	67	0,1	37	0,0	- 44,6	114.364	1,0	74.472	0,7	- 34,9
- Gamberi Rossi	719	0,8	619	0,6	- 13,9	303.856	2,8	299.692	2,6	- 1,4
- Pannocchie	4.399	5,2	6.864	6,8	+ 56,0	2.195.954	20,1	2.403.227	21,0	+ 9,4
<b>Totale generale</b>	<b>85.184</b>	<b>100,0</b>	<b>100.598</b>	<b>100,0</b>	<b>+ 18,1</b>	<b>10.899.460</b>	<b>100,0</b>	<b>11.448.856</b>	<b>100,0</b>	<b>+ 5,0</b>

N.B.: A causa dell'arrotondamento ad un solo decimale, le somme delle composizioni percentuali potrebbero differire da 100.

Fonte: Modd. FOR. 104 compilati dai mercati ittici costieri.



**TAB. 3.11- NAVIGLIO DA PESCA ISCRITTO**  
**(Stazza lorda in tonnellate - Consistenza a fine anno)**

TIPI DI NAVIGLIO	1999	2000	2001	2002	2003	2004
<b>G O R O</b>						
<b>NAVIGLIO A MOTORE</b>						
<u>Motopescherecci</u>						
Numero	163	152	165	161	163	160
Stazza lorda	1.537	1.386	1.454	1.378	1.394	1.372
<u>Motobarche</u>						
Numero	598	583	542	564	593	666
Stazza lorda	1.384	1.410	1.339	1.155	1.188	1.303
<b>Totale</b>						
Numero	761	735	707	725	756	826
Stazza lorda	2.922	2.796	2.793	2.533	2.582	2.675
<b>VELIERI E BARCHE</b>						
Numero	2	2	3	2	2	2
Stazza lorda	2,1	2,1	2,0	1,4	1,4	1,4
<b>P O R T O G A R I B A L D I</b>						
<b>NAVIGLIO A MOTORE</b>						
<u>Motopescherecci</u>						
Numero	143	116	122	119	114	103
Stazza lorda	2.875	2.171	2.257	2.170	2.083	1.537
<u>Motobarche</u>						
Numero	8	49	51	52	53	48
Stazza lorda	n.d.	1.029	1.039	966	986	970
<b>Totale</b>						
Numero	151	165	173	171	167	151
Stazza lorda	2.890	3.200	3.296	3.135	3.069	2.507
<b>VELIERI E BARCHE</b>						
Numero	2	2	2	2	2	2
Stazza lorda	1	1	1	1	1	1

Fonte: Dati forniti dalle competenti Autorità marittime.

## 4. IMPRENDITORIA

---

*Tra le note moderatamente positive del 2004 va inserito qualche segnale di risveglio della movimentazione imprenditoriale. Più imprese, dunque, nonostante la lunga fase di stagnazione.*

*Infatti, escludendo le imprese agricole, il saldo annuo tra le iscrizioni e le cancellazioni è risultato nel 2004 positivo di 491 imprese (registrate), con un tasso di crescita in aumento rispetto ai due anni precedenti.*

*Va segnalato comunque che, oltre al settore agricolo, il cui calo prosegue, ormai ininterrottamente, in maniera più sostenuta nella nostra provincia (-2,8%, pari ad un saldo negativo di 263 imprese) rispetto all'intero Paese (-1,4%), anche la movimentazione imprenditoriale di altri settori di attività è risultata "in rosso".*

*Ci si riferisce al commercio, oltre che alla stessa industria manifatturiera (per il secondo anno consecutivo), entrambi contraddistinti nel 2004 da una dinamica imprenditoriale poco brillante, anche se soltanto debolmente negativa.*

*Il settore manifatturiero, in particolare, è risultato "in rosso" di 44 imprese: il fenomeno è quasi esclusivamente circoscritto alla chiusura di piccole aziende, in gran parte ditte individuali o società di persone, operanti nel comparto del tessile-abbigliamento. Sono invece aumentate le imprese della meccanica, secondo un "trend" in atto ormai da parecchi anni.*

*Di conseguenza, i comparti che hanno determinato il saldo imprenditoriale positivo sono gli stessi dell'anno precedente. Si tratta ancora una volta dell'edilizia-costruzioni, il cui numero di imprese è aumentato tendenzialmente del 4,9% (il 4,7% lo scorso anno). In questo comparto, più che un vero processo di crescita, si assiste da tempo a fenomeni di progressiva polverizzazione aziendale.*

*E' proseguito anche l'aumento delle imprese legate all'attività della pesca e dell'allevamento ittico. Inoltre, nell'ambito del terziario è cresciuto in misura consistente il comparto delle "attività immobiliari, noleggio, informatica e ricerca", mentre si sono assestate, dopo il calo dei due anni precedenti (che a sua volta aveva fatto seguito ad una fase di grande espansione), le attività di intermediazione finanziaria e del credito.*

*In termini di natura giuridica delle imprese, il tasso di crescita delle società di capitale continua a registrare valori elevati: +7,4%, contro il +7,1% del 2003.*

*Ben più modesta si è invece rivelata la crescita delle società di persone, mentre le imprese individuali, dopo il calo della loro consistenza registrato a partire dalla seconda metà degli anni Novanta, sembrano aver raggiunto ora una certa stabilità.*

**TAB. 4.1 - SEDI D'IMPRESA ATTIVE PER NATURA GIURIDICA E SEZIONE DI ATTIVITA' ECONOMICA**  
**Al 31 dicembre 2004**

SEZIONI DI ATTIVITA' ECONOMICA	IMPRESSE INDIVIDUALI		SOCIETA' DI PERSONE		SOCIETA' DI CAPITALE		ALTRE NATURE GIURIDICHE		TOTALE IMPRESSE		di cui: IMPRESSE ARTIGIANE	TOTALE U.L. ATTIVE
	N.	%	N.	%	N.	%	N.	%	N.	%	N.	N.
A Agricoltura, caccia e silvicoltura	7.986	89,0	851	9,5	49	0,5	88	1,0	<b>8.974</b>	<b>100,0</b>	205	<b>9.195</b>
B Pesca	991	90,4	78	7,1	-	-	27	2,5	<b>1.096</b>	<b>100,0</b>	-	<b>1.102</b>
C Estrazione di minerali	2	14,3	3	21,4	9	64,3	-	-	<b>14</b>	<b>100,0</b>	1	<b>31</b>
D Attività manifatturiere	1.954	54,3	998	27,8	622	17,3	22	0,6	<b>3.596</b>	<b>100,0</b>	2.689	<b>4.245</b>
DA di cui: ind. aliment., delle bevande e del tabacco	388	62,2	178	28,5	49	7,9	9	1,4	<b>624</b>	<b>100,0</b>	512	<b>765</b>
DB di cui: ind. tessili e dell'abbigliamento	326	59,5	157	28,6	59	10,8	6	1,1	<b>548</b>	<b>100,0</b>	467	<b>603</b>
DJ di cui: produz. e fabbricaz. di prodotti in metallo	435	50,4	265	30,7	161	18,7	2	0,2	<b>863</b>	<b>100,0</b>	631	<b>976</b>
DK di cui: fabbric. macchine ed apparecchi meccanici	194	51,7	68	18,1	112	29,9	1	0,3	<b>375</b>	<b>100,0</b>	239	<b>451</b>
DL di cui: fabbric. macchine ed apparecchi elettrici	201	52,6	110	28,8	71	18,6	-	-	<b>382</b>	<b>100,0</b>	292	<b>436</b>
E Produz. e distribuz. di energia elettrica, gas e acqua	2	11,1	5	27,8	10	55,6	1	5,6	<b>18</b>	<b>100,0</b>	1	<b>54</b>
F Costruzioni	3.514	74,8	731	15,6	415	8,8	36	0,8	<b>4.696</b>	<b>100,0</b>	3.932	<b>5.002</b>
G Commercio ingrosso e dettaglio; ripar. beni di cons. e veicoli	5.648	74,2	1.357	17,8	564	7,4	47	0,6	<b>7.616</b>	<b>100,0</b>	867	<b>9.554</b>
H Alberghi e ristoranti	820	51,0	654	40,6	124	7,7	11	0,7	<b>1.609</b>	<b>100,0</b>	31	<b>2.031</b>
I Trasporti, magazzinaggio e comunicazioni	1.168	83,3	118	8,4	76	5,4	40	2,9	<b>1.402</b>	<b>100,0</b>	1.081	<b>1.680</b>
J Intermediazione monetaria e finanziaria	489	79,6	81	13,2	37	6,0	7	1,1	<b>614</b>	<b>100,0</b>	1	<b>957</b>
K Att. immob., noleggio, informaz. ricerca, altre att. prof. e impr.	896	28,4	1.142	36,2	957	30,3	162	5,1	<b>3.157</b>	<b>100,0</b>	341	<b>3.775</b>
L Pubblica amministraz. e difesa; assicur. sociale obbligatoria	-	-	1	100,0	-	-	-	-	<b>1</b>	<b>100,0</b>	-	<b>3</b>
M Istruzione	24	19,4	24	19,4	14	11,3	62	50,0	<b>124</b>	<b>100,0</b>	23	<b>191</b>
N Sanità	17	16,5	19	18,4	21	20,4	46	44,7	<b>103</b>	<b>100,0</b>	4	<b>162</b>
OP Altri servizi sociali pubblici, sociali e pers. - serv. domestici	1.160	63,2	316	17,2	86	4,7	272	14,8	<b>1.834</b>	<b>100,0</b>	1.212	<b>2.113</b>
X Senza codifica	16	18,4	25	28,7	24	27,6	22	25,3	<b>87</b>	<b>100,0</b>	14	<b>728</b>
<b>T O T A L E</b>	<b>24.687</b>	<b>70,7</b>	<b>6.403</b>	<b>18,3</b>	<b>3.008</b>	<b>8,6</b>	<b>843</b>	<b>2,4</b>	<b>34.941</b>	<b>100,0</b>	<b>10.402</b>	<b>40.823</b>

N.B. - A causa dell'arrotondamento ad un solo decimale, la somma delle percentuali può non risultare pari a 100.

Fonte: elaborazioni su dati INFOCAMERE (banca dati STOCK VIEW)

**TAB. 4.2 - VARIAZIONI NELLA CONSISTENZA DELLE SEDI D'IMPRESA ATTIVE PER NATURA GIURIDICA E SEZIONE DI ATTIVITA' ECONOMICA**  
**Variazioni assolute e percentuali tra il 31 dicembre 2003 e il 31 dicembre 2004**

SEZIONI DI ATTIVITA' ECONOMICA	IMPRESSE INDIVIDUALI		SOCIETA' DI PERSONE		SOCIETA' DI CAPITALE		ALTRE NATURE GIURIDICHE		TOTALE IMPRESSE		di cui: IMPRESSE ARTIGIANE		TOTALE U.L. ATTIVE	
	N.	%	N.	%	N.	%	N.	%	N.	%	N.	%	N.	%
A Agricoltura, caccia e silvicoltura	-258	-12,3	8	2,7	1	28,9	-6	-17,8	-255	-11,0	3	-0,5	-261	-2,8
B Pesca	75	18,0	-4	-7,1	-1	-100,0	0	42,1	70	15,6	0	-	71	6,9
C Estrazione di minerali	-1	-33,3	0	-25,0	0	-18,2	0	-	-1	-22,2	-1	-50,0	-2	-6,1
D Attività manifatturiere	-32	-4,2	-27	-4,5	15	11,5	-1	4,8	-45	-1,8	-43	-3,0	-14	-0,3
DA di cui: ind. aliment., delle bevande e del tabacco	22	11,5	11	23,6	-2	0,0	1	12,5	32	13,7	34	15,6	48	6,7
DB di cui: ind. tessili e dell'abbigliamento	-22	-14,4	-15	-23,4	4	9,3	0	50,0	-33	-14,9	-30	-16,3	-27	-4,3
DJ di cui: produz. e fabbricaz. di prodotti in metallo	11	4,3	-3	1,5	2	17,5	-1	-33,3	9	5,5	5	5,2	9	0,9
DK di cui: fabbric. macchine ed apparecchi meccanici	9	7,2	0	-9,3	4	5,7	0	-50,0	13	3,0	8	2,6	14	3,2
DL di cui: fabbric. macchine ed apparecchi elettrici	-33	-17,6	-12	-12,7	-1	6,0	0	-	-46	-12,6	-37	-14,1	-47	-9,7
E Produz. e distribuz. di energia elettrica, gas e acqua	0	0,0	1	25,0	1	11,1	0	0,0	2	12,5	-1	-	3	5,9
F Costruzioni	186	16,2	27	5,9	46	37,0	3	-7,7	262	15,8	207	16,2	310	6,6
G Commercio ingrosso e dettaglio; ripar. beni di cons. e veicoli	-82	-4,4	9	-1,9	11	15,6	3	4,4	-59	-2,7	-39	-12,2	22	0,2
H Alberghi e ristoranti	-20	-7,9	48	17,0	11	44,2	-1	-15,4	38	3,9	-10	-44,6	53	2,7
I Trasporti, magazzinaggio e comunicazioni	-20	-4,7	4	0,0	8	11,8	-2	0,0	-10	-3,4	-28	-6,4	-5	-0,3
J Intermediazione monetaria e finanziaria	10	-6,5	-4	-4,7	-13	-7,5	-1	-12,5	-8	-6,4	0	-	-8	-0,8
K Att. immob., noleggio, informaz. ricerca, altre att. prof. e impr.	17	6,7	6	3,9	126	41,4	15	20,9	164	14,8	-5	5,2	210	5,9
L Pubblica amministraz. e difesa; assicur. sociale obbligatoria	0	-	0	-	-1	-	-1	-	-2	-	0	-	-2	-40,0
M Istruzione	2	0,0	-2	0,0	2	55,6	3	8,8	5	8,8	0	4,5	8	4,4
N Sanità	-3	-34,6	-2	-9,5	2	16,7	5	15,0	2	-1,9	0	-	5	3,2
OP Altri servizi sociali pubblici, sociali e pers. - serv. domestici	3	-1,5	12	6,0	2	11,7	-16	-5,2	1	-0,3	10	-0,9	1	0,0
X Senza codifica	8	128,6	-8	-30,6	-4	-11,1	-2	-4,3	-6	-6,5	6	366,7	-115	-13,6
<b>TOTALE</b>	<b>-115</b>	<b>-0,5</b>	<b>68</b>	<b>1,1</b>	<b>206</b>	<b>7,4</b>	<b>-1</b>	<b>-0,1</b>	<b>158</b>	<b>0,5</b>	<b>99</b>	<b>1,0</b>	<b>276</b>	<b>0,7</b>

Fonte: elaborazioni su dati INFOCAMERE (banca dati STOCK VIEW)

**TAB. 4.3 - SEDI D'IMPRESA ATTIVE PER NATURA GIURIDICA E SEZIONE DI ATTIVITA' ECONOMICA**  
**COMUNE DI FERRARA**  
**Al 31 dicembre 2004**

SEZIONI DI ATTIVITA' ECONOMICA	IMPRESE INDIVIDUALI		SOCIETA' DI PERSONE		SOCIETA' DI CAPITALE		ALTRE NATURE GIURIDICHE		TOTALE IMPRESE		di cui: IMPRESE ARTIGIANE	TOTALE U.L. ATTIVE
	N.	%	N.	%	N.	%	N.	%	N.	%	N.	N.
A Agricoltura, caccia e silvicoltura	1.713	85,2	236	11,7	25	1,2	36	1,8	<b>2.010</b>	<b>100,0</b>	24	<b>2.044</b>
B Pesca	1	50,0	-	-	-	-	1	50,0	<b>2</b>	<b>100,0</b>	-	<b>2</b>
C Estrazione di minerali	-	-	1	16,7	5	83,3	-	-	<b>6</b>	<b>100,0</b>	-	<b>13</b>
D Attività manifatturiere	594	52,7	294	26,1	233	20,7	7	0,6	<b>1.128</b>	<b>100,0</b>	782	<b>1.334</b>
<i>DA di cui: ind. aliment., delle bevande e del tabacco</i>	142	62,6	60	26,4	21	9,3	4	1,8	<b>227</b>	<b>100,0</b>	184	<b>265</b>
<i>DB di cui: ind. tessili e dell'abbigliamento</i>	69	58,0	27	22,7	23	19,3	-	-	<b>119</b>	<b>100,0</b>	86	<b>128</b>
<i>DJ di cui: produz. e fabbricaz. di prodotti in metallo</i>	109	48,4	64	28,4	52	23,1	-	-	<b>225</b>	<b>100,0</b>	150	<b>254</b>
<i>DK di cui: fabbric. macchine ed apparecchi meccanici</i>	50	45,0	22	19,8	39	35,1	-	-	<b>111</b>	<b>100,0</b>	60	<b>133</b>
<i>DL di cui: fabbric. macchine ed apparecchi elettrici</i>	72	47,1	50	32,7	31	20,3	-	-	<b>153</b>	<b>100,0</b>	118	<b>182</b>
E Produz. e distribuz. di energia elettrica, gas e acqua	1	14,3	1	14,3	4	57,1	1	14,3	<b>7</b>	<b>100,0</b>	-	<b>15</b>
F Costruzioni	929	65,5	245	17,3	225	15,9	20	1,4	<b>1.419</b>	<b>100,0</b>	1.034	<b>1.546</b>
G Commercio ingrosso e dettaglio; ripar. beni di cons. e veicoli	2.083	69,8	542	18,2	337	11,3	23	0,8	<b>2.985</b>	<b>100,0</b>	304	<b>3.853</b>
H Alberghi e ristoranti	295	49,1	248	41,3	54	9,0	4	0,7	<b>601</b>	<b>100,0</b>	10	<b>776</b>
I Trasporti, magazzinaggio e comunicazioni	384	77,3	48	9,7	41	8,2	24	4,8	<b>497</b>	<b>100,0</b>	354	<b>622</b>
J Intermediazione monetaria e finanziaria	266	75,6	51	14,5	29	8,2	6	1,7	<b>352</b>	<b>100,0</b>	1	<b>489</b>
K Att. immob., noleggio, informaz. ricerca, altre att. prof. e impr.	425	25,3	556	33,1	588	35,0	109	6,5	<b>1.678</b>	<b>100,0</b>	174	<b>1.971</b>
L Pubblica amministraz. e difesa; assicur. sociale obbligatoria	-	-	1	100,0	-	-	-	-	<b>1</b>	<b>100,0</b>	-	<b>2</b>
M Istruzione	15	20,8	10	13,9	11	15,3	36	50,0	<b>72</b>	<b>100,0</b>	7	<b>112</b>
N Sanità	6	10,5	9	15,8	15	26,3	27	47,4	<b>57</b>	<b>100,0</b>	-	<b>85</b>
OP Altri servizi sociali pubblici, sociali e pers. - serv. domestici	407	58,4	124	17,8	44	6,3	122	17,5	<b>697</b>	<b>100,0</b>	447	<b>822</b>
X Senza codifica	6	12,5	11	22,9	17	35,4	14	29,2	<b>48</b>	<b>100,0</b>	1	<b>299</b>
<b>T O T A L E</b>	<b>7.125</b>	<b>61,6</b>	<b>2.377</b>	<b>20,6</b>	<b>1.628</b>	<b>14,1</b>	<b>430</b>	<b>3,7</b>	<b>11.560</b>	<b>100,0</b>	<b>3.138</b>	<b>13.985</b>

N.B. A causa dell'arrotondamento ad un solo decimale, la somma delle percentuali può non risultare pari a 100.

Fonte: elaborazioni su dati INFOCAMERE (banca dati STOCK VIEW)

Errata corrige TAB. 4.4 - CONSISTENZA E MOVIMENTAZIONE DELLE SEDI D'IMPRESA PER FORMA GIURIDICA E COMUNE  
ANNO 2004

COMUNI	IMPRESE INDIVIDUALI				SOCIETA' DI PERSONE				SOCIETA' DI CAPITALE				ALTRE NATURE GIURIDICHE				TOTALE			
	Registrate	Attive	Iscriz.	Cess.	Registrate	Attive	Iscriz.	Cess.	Registrate	Attive	Iscriz.	Cess.	Registrate	Attive	Iscriz.	Cess.	Registrate	Attive	Iscriz.	Cess.
ARGENTA	1.794	1.770	114	160	430	373	25	19	153	102	11	7	72	54	1	5	2.449	2.299	151	191
BERRA	504	496	26	40	87	73	4	3	25	17	2	1	11	7	0	3	627	593	32	47
BONDENO	1.258	1.238	75	97	376	305	14	13	140	105	13	2	33	27	0	2	1.807	1.675	102	114
CENTO	2.285	2.251	169	183	766	623	46	25	459	338	40	14	61	45	6	5	3.571	3.257	261	227
CODIGORO	1.016	997	72	83	320	260	20	9	88	62	11	1	16	11	0	1	1.440	1.330	103	94
COMACCHIO	1.943	1.880	163	165	917	694	46	29	378	231	27	10	81	57	2	2	3.319	2.862	238	206
COPPARO	1.393	1.361	52	77	362	289	18	18	90	69	14	5	44	38	1	0	1.889	1.757	85	100
<b>FERRARA</b>	<b>7.297</b>	<b>7.125</b>	<b>568</b>	<b>575</b>	<b>3.130</b>	<b>2.377</b>	<b>150</b>	<b>100</b>	<b>2.377</b>	<b>1.628</b>	<b>178</b>	<b>69</b>	<b>531</b>	<b>430</b>	<b>29</b>	<b>27</b>	<b>13.335</b>	<b>11.560</b>	<b>925</b>	<b>771</b>
FORMIGNANA	189	185	16	24	58	53	1	1	9	9	0	0	6	3	2	0	262	250	19	25
GORO	983	979	89	17	105	83	5	8	32	25	3	0	29	24	1	2	1.149	1.111	98	27
JOLANDA DI SAVOIA	300	295	20	22	46	36	2	0	9	5	2	0	4	2	0	0	359	338	24	22
LAGOSANTO	333	319	22	29	81	64	8	3	23	19	5	1	9	5	1	1	446	407	36	34
MASI TORELLO	204	203	9	13	38	37	1	1	9	5	0	0	6	6	0	0	257	251	10	14
MASSA FISCAGLIA	289	287	20	21	57	45	4	2	8	5	2	0	14	10	0	1	368	347	26	24
MESOLA	796	785	52	44	121	99	4	1	47	30	8	1	20	17	1	1	984	931	65	47
MIGLIARINO	264	261	22	28	94	83	3	1	17	11	1	0	9	7	0	0	384	362	26	29
MIGLIARO	165	161	17	7	37	28	3	1	16	15	1	0	7	3	0	0	225	207	21	8
MIRABELLO	197	195	12	15	74	55	1	6	54	31	4	0	3	2	0	0	328	283	17	21
OSTELLATO	583	578	37	32	139	117	5	4	53	40	5	3	17	11	0	1	792	746	47	40
POGGIO RENATICO	590	586	50	38	136	123	14	6	61	48	5	2	15	13	0	0	802	770	69	46
PORTOMAGGIORE	908	889	51	60	267	212	12	12	75	58	12	3	23	21	2	2	1.273	1.180	77	77
RO	290	288	12	19	53	41	3	1	14	9	4	2	3	3	0	0	360	341	19	22
SANT'AGOSTINO	437	432	26	29	121	96	4	6	97	68	9	1	17	14	1	3	672	610	40	39
TRESIGALLO	293	284	19	22	107	82	4	7	34	22	4	2	11	10	0	0	445	398	27	31
VIGARANO MAINARDA	468	459	26	43	118	98	3	4	58	41	3	2	15	13	0	2	659	611	32	51
VOGHIERA	385	382	13	27	66	57	2	4	22	15	2	1	12	10	1	1	485	464	18	33
Non attribuite	1	1	0	0	-	-	-	-	-	-	-	-	-	-	-	-	1	1	-	-
<b>PROVINCIA</b>	<b>25.165</b>	<b>24.687</b>	<b>1.752</b>	<b>1.870</b>	<b>8.106</b>	<b>6.403</b>	<b>402</b>	<b>284</b>	<b>4.348</b>	<b>3.008</b>	<b>366</b>	<b>127</b>	<b>1.069</b>	<b>843</b>	<b>48</b>	<b>59</b>	<b>38.688</b>	<b>34.941</b>	<b>2.568</b>	<b>2.340</b>

Fonte: elaborazioni su dati INFOCAMERE (banca dati STOCK VIEW)

**Errata corrige TAB. 4.5 - SEDI D'IMPRESA ATTIVE PER FORMA GIURIDICA E COMUNE**  
**Al 31 dicembre 2004**

C O M U N I	IMPRESSE INDIVIDUALI		SOCIETA' DI PERSONE		SOCIETA' DI CAPITALE		ALTRE NATURE GIURIDICHE		TOTALE IMPRESSE		TOTALE U.L. ATTIVE
	N.	%	N.	%	N.	%	N.	%	N.	%	N.
ARGENTA	1.770	77,0	373	16,2	102	4,4	54	2,3	<b>2.299</b>	100,0	<b>2.652</b>
BERRA	496	83,6	73	12,3	17	2,9	7	1,2	<b>593</b>	100,0	<b>657</b>
BONDENO	1.238	73,9	305	18,2	105	6,3	27	1,6	<b>1.675</b>	100,0	<b>1.889</b>
CENTO	2.251	69,1	623	19,1	338	10,4	45	1,4	<b>3.257</b>	100,0	<b>3.820</b>
CODIGORO	997	75,0	260	19,5	62	4,7	11	0,8	<b>1.330</b>	100,0	<b>1.523</b>
COMACCHIO	1.880	65,7	694	24,2	231	8,1	57	2,0	<b>2.862</b>	100,0	<b>3.572</b>
COPPARO	1.361	77,5	289	16,4	69	3,9	38	2,2	<b>1.757</b>	100,0	<b>1.954</b>
<b>FERRARA</b>	<b>7.125</b>	<b>61,6</b>	<b>2.377</b>	<b>20,6</b>	<b>1.628</b>	<b>14,1</b>	<b>430</b>	<b>3,7</b>	<b>11.560</b>	<b>100,0</b>	<b>13.985</b>
FORMIGNANA	185	74,0	53	21,2	9	3,6	3	1,2	<b>250</b>	100,0	<b>276</b>
GORO	979	88,1	83	7,5	25	2,3	24	2,2	<b>1.111</b>	100,0	<b>1.166</b>
JOLANDA DI SAVOIA	295	87,3	36	10,7	5	1,5	2	0,6	<b>338</b>	100,0	<b>378</b>
LAGOSANTO	319	78,4	64	15,7	19	4,7	5	1,2	<b>407</b>	100,0	<b>469</b>
MASI TORELLO	203	80,9	37	14,7	5	2,0	6	2,4	<b>251</b>	100,0	<b>284</b>
MASSA FISCAGLIA	287	82,7	45	13,0	5	1,4	10	2,9	<b>347</b>	100,0	<b>380</b>
MESOLA	785	84,3	99	10,6	30	3,2	17	1,8	<b>931</b>	100,0	<b>1.026</b>
MIGLIARINO	261	72,1	83	22,9	11	3,0	7	1,9	<b>362</b>	100,0	<b>422</b>
MIGLIARO	161	77,8	28	13,5	15	7,2	3	1,4	<b>207</b>	100,0	<b>238</b>
MIRABELLO	195	68,9	55	19,4	31	11,0	2	0,7	<b>283</b>	100,0	<b>326</b>
OSTELLATO	578	77,5	117	15,7	40	5,4	11	1,5	<b>746</b>	100,0	<b>833</b>
POGGIO RENATICO	586	76,1	123	16,0	48	6,2	13	1,7	<b>770</b>	100,0	<b>861</b>
PORTOMAGGIORE	889	75,3	212	18,0	58	4,9	21	1,8	<b>1.180</b>	100,0	<b>1.346</b>
RO	288	84,5	41	12,0	9	2,6	3	0,9	<b>341</b>	100,0	<b>368</b>
SANT'AGOSTINO	432	70,8	96	15,7	68	11,1	14	2,3	<b>610</b>	100,0	<b>710</b>
TRESIGALLO	284	71,4	82	20,6	22	5,5	10	2,5	<b>398</b>	100,0	<b>482</b>
VIGARANO MAINARDA	459	75,1	98	16,0	41	6,7	13	2,1	<b>611</b>	100,0	<b>711</b>
VOGHIERA	382	82,3	57	12,3	15	3,2	10	2,2	<b>464</b>	100,0	<b>494</b>
Non attribuite	1	100,0	-	-	-	-	-	-	<b>1</b>	100,0	<b>1</b>
<b>PROVINCIA</b>	<b>24.687</b>	<b>70,7</b>	<b>6.403</b>	<b>18,3</b>	<b>3.008</b>	<b>8,6</b>	<b>843</b>	<b>2,4</b>	<b>34.941</b>	<b>100,0</b>	<b>40.823</b>

**TAB. 4.6 - CONSISTENZA E MOVIMENTAZIONE DELLE SEDI D'IMPRESA PER FORMA GIURIDICA E SEZIONE DI ATTIVITA' ECONOMICA**  
**Al 31 dicembre 2004**

SEZIONI DI ATTIVITA' ECONOMICA	IMPRESE INDIVIDUALI				SOCIETA' DI PERSONE				SOCIETA' DI CAPITALE				ALTRE NATURE GIURIDICHE				TOTALE			
	Registrate	Attive	Iscriz.	Cess.	Registrate	Attive	Iscriz.	Cess.	Registrate	Attive	Iscriz.	Cess.	Registrate	Attive	Iscriz.	Cess.	Registrate	Attive	Iscriz.	Cess.
A Agricoltura, caccia e silvicoltura	7.995	7.986	245	506	868	851	34	30	60	49	2	2	120	88	1	7	<b>9.043</b>	<b>8.974</b>	<b>282</b>	<b>545</b>
B Pesca	991	991	87	15	81	78	-	7	1	-	-	1	27	27	-	-	<b>1.100</b>	<b>1.096</b>	<b>87</b>	<b>23</b>
C Estrazione di minerali	2	2	-	1	3	3	-	-	11	9	-	-	-	-	-	-	<b>16</b>	<b>14</b>	<b>-</b>	<b>1</b>
D Attività manifatturiere	2.081	1.954	177	190	1.242	998	14	37	855	622	19	25	40	22	-	2	<b>4.218</b>	<b>3.596</b>	<b>210</b>	<b>254</b>
<i>DA di cui: ind. aliment., delle bevande e del tabacco</i>	399	388	49	33	204	178	3	3	72	49	1	2	16	9	-	-	<b>691</b>	<b>624</b>	<b>53</b>	<b>38</b>
<i>DB di cui: ind. tessili e dell'abbigliamento</i>	366	326	25	46	205	157	-	16	83	59	2	2	10	6	-	-	<b>664</b>	<b>548</b>	<b>27</b>	<b>64</b>
<i>DJ di cui: produz. e fabbricaz. di prodotti in metallo</i>	468	435	43	42	326	265	7	8	209	161	5	4	5	2	-	1	<b>1.008</b>	<b>863</b>	<b>55</b>	<b>55</b>
<i>DK di cui: fabbric. macchine ed apparecchi meccanici</i>	200	194	23	17	97	68	1	2	162	112	5	2	1	1	-	1	<b>460</b>	<b>375</b>	<b>29</b>	<b>22</b>
<i>DL di cui: fabbric. macchine ed apparecchi elettrici</i>	206	201	11	16	137	110	1	3	93	71	2	5	-	-	-	-	<b>436</b>	<b>382</b>	<b>14</b>	<b>24</b>
E Prod. e distr. energia elettrica, gas acqua	2	2	1	2	5	5	-	-	13	10	-	-	1	1	-	-	<b>21</b>	<b>18</b>	<b>1</b>	<b>2</b>
F Costruzioni	3.588	3.514	398	238	851	731	28	17	518	415	36	13	76	36	6	7	<b>5.033</b>	<b>4.696</b>	<b>468</b>	<b>275</b>
G Comm. Ing. e dett.; ripar. beni cons. e veicoli	5.792	5.648	431	507	1.617	1.357	26	40	768	564	11	18	58	47	4	5	<b>8.235</b>	<b>7.616</b>	<b>472</b>	<b>570</b>
H Alberghi e ristoranti	876	820	90	112	791	654	23	23	152	124	1	2	12	11	-	3	<b>1.831</b>	<b>1.609</b>	<b>114</b>	<b>140</b>
I Trasporti, magazzinaggio e comunicazioni	1.207	1.168	74	94	140	118	1	9	91	76	1	2	49	40	-	3	<b>1.487</b>	<b>1.402</b>	<b>76</b>	<b>108</b>
J Intermediazione monetaria e finanziaria	494	489	48	37	93	81	2	5	55	37	3	4	7	7	-	1	<b>649</b>	<b>614</b>	<b>53</b>	<b>47</b>
K Att. immob., noleggio, informaz. ricerca,	909	896	106	81	1.244	1.142	32	49	1.132	957	80	20	179	162	6	10	<b>3.464</b>	<b>3.157</b>	<b>224</b>	<b>160</b>
L Pubblica amministrazione	-	-	-	-	1	1	-	-	-	-	-	-	-	-	-	1	<b>1</b>	<b>1</b>	<b>-</b>	<b>1</b>
M Istruzione	24	24	3	1	26	24	-	-	16	14	2	1	62	62	3	1	<b>128</b>	<b>124</b>	<b>8</b>	<b>3</b>
N Sanità	18	17	-	2	24	19	-	-	24	21	1	-	48	46	2	-	<b>114</b>	<b>103</b>	<b>3</b>	<b>2</b>
OP Altri servizi sociali pubblici, sociali, pers. e domes	1.166	1.160	60	81	351	316	4	9	117	86	2	7	286	272	7	7	<b>1.920</b>	<b>1.834</b>	<b>73</b>	<b>104</b>
X Senza codifica	20	16	32	3	769	25	238	58	535	24	208	32	104	22	19	12	<b>1.428</b>	<b>87</b>	<b>497</b>	<b>105</b>
<b>TOTALE</b>	<b>25.165</b>	<b>24.687</b>	<b>1.752</b>	<b>1.870</b>	<b>8.106</b>	<b>6.403</b>	<b>402</b>	<b>284</b>	<b>4.348</b>	<b>3.008</b>	<b>366</b>	<b>127</b>	<b>1.069</b>	<b>843</b>	<b>48</b>	<b>59</b>	<b>38.688</b>	<b>34.941</b>	<b>2.568</b>	<b>2.340</b>

Fonte: elaborazioni su dati INFOCAMERE (banca dati STOCK VIEW)



**TAB 4.7 - UNITA' LOCALI ATTIVE PER SEZIONE DI ATTIVITA' ECONOMICA E COMUNE**  
**Al 31 dicembre 2004**

COMUNI	Agricoltura caccia foreste	Pesca	Estrazioni minerali	Attività manifatturiere	Prod. e distrib. energia	Costruzioni	Commercio	Alberghi e ristoranti	Trasporti magazz. e comunicaz	Intermed. monet. e finanz.	Att. immob. noleggio e ricerca	Pubblica Amministr.	Istruzione	Sanità	Altri servizi soc., pubbl., serv.domest.	Senza codice	TOTALE
ARGENTA	917	4	1	258	4	340	529	108	117	54	140	0	4	10	124	42	<b>2.652</b>
BERRA	260	2	0	66	3	104	115	16	32	8	16	0	2	3	21	9	<b>657</b>
BONDENO	637	1	1	313	3	172	345	66	72	37	112	1	5	5	88	31	<b>1.889</b>
CENTO	645	3	3	577	4	542	993	136	179	95	362	0	18	12	173	78	<b>3.820</b>
CODIGORO	445	19	4	160	3	194	369	66	51	31	98	0	4	1	64	14	<b>1.523</b>
COMACCHIO	319	109	3	245	9	582	962	419	117	54	412	0	7	6	269	59	<b>3.572</b>
COPPARO	781	1	1	185	6	157	399	75	61	37	109	0	7	9	91	35	<b>1.954</b>
<b>FERRARA</b>	<b>2.044</b>	<b>2</b>	<b>13</b>	<b>1.334</b>	<b>15</b>	<b>1.546</b>	<b>3.853</b>	<b>776</b>	<b>622</b>	<b>489</b>	<b>1.971</b>	<b>2</b>	<b>112</b>	<b>85</b>	<b>822</b>	<b>299</b>	<b>13.985</b>
FORMIGNANA	99	0	0	34	0	44	55	6	8	3	12	0	1	1	10	3	<b>276</b>
GORO	20	874	0	40	1	26	109	25	13	6	21	0	3	2	19	7	<b>1.166</b>
JOLANDA DI SAVOIA	209	0	0	26	2	33	61	9	9	5	5	0	0	3	13	3	<b>378</b>
LAGOSANTO	90	6	0	38	0	133	99	18	20	8	30	0	1	1	20	5	<b>469</b>
MASI TORELLO	111	0	0	20	0	36	60	7	10	7	8	0	1	0	19	5	<b>284</b>
MASSA FISCAGLIA	138	3	0	36	0	35	98	16	21	4	12	0	1	0	14	2	<b>380</b>
MESOLA	372	77	0	109	2	125	191	26	36	11	30	0	5	3	30	9	<b>1.026</b>
MIGLIARINO	102	0	2	51	0	51	103	17	17	9	29	0	2	1	29	9	<b>422</b>
MIGLIARO	70	0	0	25	0	42	42	7	12	3	19	0	1	1	12	4	<b>238</b>
MIRABELLO	46	0	0	66	0	40	84	11	20	8	30	0	1	0	13	7	<b>326</b>
OSTELLATO	336	1	0	97	1	99	132	34	36	10	41	0	2	2	29	13	<b>833</b>
POGGIO RENATICO	284	0	0	84	0	127	168	24	37	15	49	0	3	0	51	19	<b>861</b>
PORTOMAGGIORE	385	0	0	142	0	209	285	59	50	26	85	0	2	6	75	22	<b>1.346</b>
RO	176	0	1	35	1	39	52	8	24	3	15	0	0	0	12	2	<b>368</b>
SANT'AGOSTINO	192	0	0	119	0	106	123	29	32	17	43	0	4	1	28	16	<b>710</b>
TRESIGALLO	99	0	1	61	0	58	107	22	26	8	63	0	2	2	25	8	<b>482</b>
VIGARANO MAINARDA	188	0	1	94	0	98	145	34	32	5	45	0	2	7	37	23	<b>711</b>
VOGHIERA	230	0	0	29	0	64	75	17	26	4	18	0	1	1	25	4	<b>494</b>
Non attribuite	0	0	0	1	0	0	0	0	0	0	0	0	0	0	0	0	<b>1</b>
<b>PROVINCIA</b>	<b>9.195</b>	<b>1.102</b>	<b>31</b>	<b>4.245</b>	<b>54</b>	<b>5.002</b>	<b>9.554</b>	<b>2.031</b>	<b>1.680</b>	<b>957</b>	<b>3.775</b>	<b>3</b>	<b>191</b>	<b>162</b>	<b>2.113</b>	<b>728</b>	<b>40.823</b>

Fonte: elaborazioni su dati INFOCAMERE (banca dati STOCK VIEW)

**TAB. 4.8 - ANDAMENTO DEMOGRAFICO NEL PERIODO 1993-2004**

Anno	Iscrizioni	Cessazioni	Saldo	Stock al 31/12	Tasso di crescita (*)
1993	1.956	2.632	-676	25.182	-2,7
1994	1.914	1.943	-29	25.148	-0,1
1995	2.150	1.907	243	25.525	1,0
1996	3.634	2.044	1.590	27.161	5,9
1997	2.341	2.166	175	27.424	0,6
1998	2.082	2.150	-68	27.368	-0,2
1999	2.072	1.816	256	27.614	0,9
2000	2.174	1.946	228	27.933	0,8
2001	2.207	1.752	455	28.425	1,6
2002	2.199	1.914	285	28.731	1,0
2003	2.235	1.835	400	29.154	1,4
2004	2.286	1.795	491	29.645	1,7

I dati non tengono conto del settore agricoltura: l'iscrizione delle imprese agricole al Registro Imprese si è realizzata in larga misura tra il 1996 e il 1997 e ciò sconsiglia l'inclusione di questo settore che attualmente nella nostra provincia conta quasi 10.000 imprese, nel confronto con lo stock e con i flussi delle imprese registrati negli anni precedenti, poichè introduce un forte elemento di discontinuità.

(\*) Il tasso di crescita è frutto del seguente calcolo:  $\text{Saldo}/\text{Stock} \times 100$ .

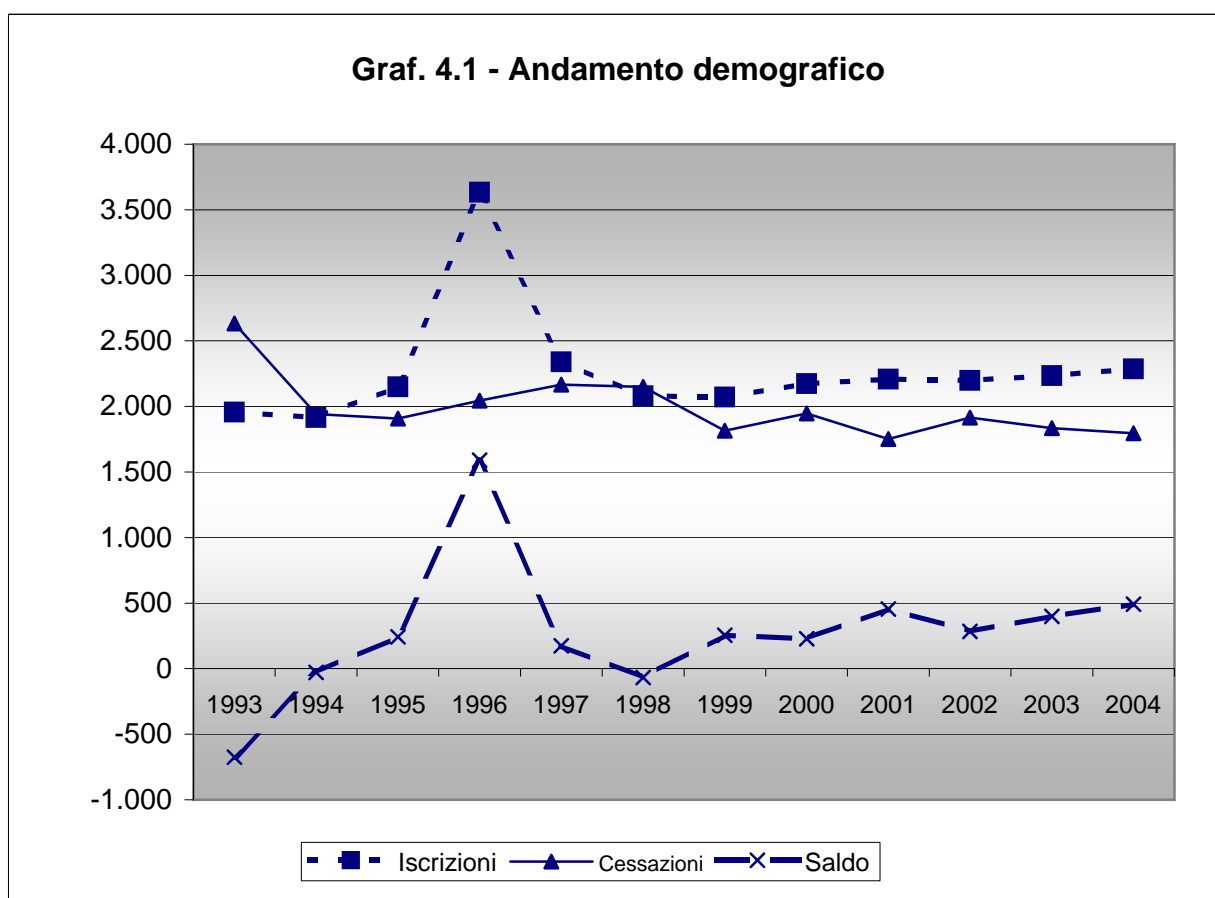

**TAB. 4.9 - SALDO ANNUALE, ISCRIZIONI E CANCELLAZIONI  
PER FORMA GIURIDICA - PERIODO 1994-2004  
(escluso il settore AGRICOLTURA)**

**Saldo annuale**

Anno	Società di capitale	Società di persone	Imprese individuali	Altre nature giurifiche	Totale
1994	131	70	-227	-3	<b>-29</b>
1995	133	213	-94	-9	<b>243</b>
1996	106	129	1.133	222	<b>1.590</b>
1997	150	69	-108	64	<b>175</b>
1998	147	157	-405	33	<b>-68</b>
1999	189	200	-162	29	<b>256</b>
2000	184	157	-150	37	<b>228</b>
2001	289	137	-8	37	<b>455</b>
2002	250	42	-23	15	<b>285</b>
2003	232	126	26	16	<b>400</b>
2004	239	114	143	-5	<b>491</b>

**Iscrizioni**

Anno	Società di capitale	Società di persone	Imprese individuali	Altre nature giurifiche	Totale
1994	180	369	1.338	27	<b>1.914</b>
1995	201	486	1.446	17	<b>2.150</b>
1996	193	457	2.723	261	<b>3.634</b>
1997	221	456	1.555	109	<b>2.341</b>
1998	236	412	1.357	77	<b>2.082</b>
1999	254	415	1.341	62	<b>2.072</b>
2000	288	438	1.379	69	<b>2.174</b>
2001	396	387	1.350	74	<b>2.207</b>
2002	364	389	1.390	56	<b>2.199</b>
2003	353	444	1.379	59	<b>2.235</b>
2004	364	368	1.507	47	<b>2.286</b>

**Cancellazioni**

Anno	Società di capitale	Società di persone	Imprese individuali	Altre nature giurifiche	Totale
1994	49	299	1.565	30	<b>1.943</b>
1995	68	273	1.540	26	<b>1.907</b>
1996	87	328	1.590	39	<b>2.044</b>
1997	71	387	1.663	45	<b>2.166</b>
1998	89	255	1.762	44	<b>2.150</b>
1999	65	215	1.503	33	<b>1.816</b>
2000	104	281	1.529	32	<b>1.946</b>
2001	107	250	1.358	37	<b>1.752</b>
2002	114	347	1.413	41	<b>1.915</b>
2003	121	318	1.353	43	<b>1.835</b>
2004	125	254	1.364	52	<b>1.795</b>

Fonte: elaborazioni su dati Movimprese.

Errata corrige TAB. 4.10 - SEDI D'IMPRESA ATTIVE PER CLASSE DI CAPITALE SOCIALE E PER COMUNE  
 Al 31 dicembre 2004

COMUNI	Capitale assente	Fino a 10 mila €	10 - 50 mila €	50 - 100 mila €	100 - 250 mila €	250 - 500 mila €	500 mila - 2,5 milioni €	Piu' di 2,5 milioni €	TOTALE
ARGENTA	1.700	280	224	52	23	8	10	2	2.299
BERRA	486	47	46	8	1	2	3	-	593
BONDENO	1.171	222	208	29	21	14	10	-	1.675
CENTO	2.073	486	548	85	28	14	15	8	3.257
CODIGORO	922	172	169	32	16	6	10	3	1.330
COMACCHIO	1.638	494	595	84	32	7	10	2	2.862
COPPARO	1.307	179	203	34	22	4	6	2	1.757
<b>FERRARA</b>	<b>6.819</b>	<b>1.678</b>	<b>2.294</b>	<b>393</b>	<b>190</b>	<b>49</b>	<b>107</b>	<b>30</b>	<b>11.560</b>
FORMIGNANA	179	38	22	6	2	1	2	-	250
GORO	890	82	120	10	6	2	1	-	1.111
JOLANDA DI SAVOIA	282	19	24	3	3	2	4	1	338
LAGOSANTO	275	60	59	7	2	2	2	-	407
MASI TORELLO	199	24	20	4	1	1	1	1	251
MASSA FISCAGLIA	280	30	24	3	3	3	4	-	347
MESOLA	728	97	82	19	3	2	0	-	931
MIGLIARINO	253	47	42	5	10	2	3	-	362
MIGLIARO	152	22	23	4	2	1	3	-	207
MIRABELLO	173	52	43	8	5	1	1	-	283
OSTELLATO	563	72	68	12	4	6	16	5	746
POGGIO RENATICO	563	79	95	16	9	4	4	-	770
PORTOMAGGIORE	856	169	126	19	6	3	1	-	1.180
RO	283	34	17	2	3	-	1	1	341
SANT'AGOSTINO	418	71	101	9	2	-	8	1	610
TRESIGALLO	256	54	60	17	6	3	2	-	398
VIGARANO MAINARDA	431	73	81	13	8	3	2	-	611
VOGHIERA	378	31	40	6	4	2	3	-	464
Non attribuite	1	-	-	-	-	-	-	-	1
<b>PROVINCIA</b>	<b>23.276</b>	<b>4.612</b>	<b>5.334</b>	<b>880</b>	<b>412</b>	<b>142</b>	<b>229</b>	<b>56</b>	<b>34.941</b>

Fonte: elaborazioni su dati INFOCAMERE (banca dati STOCK VIEW)

**TAB. 4.11 - LOCALIZZAZIONI DELLE IMPRESE ATTIVE PER SEZIONE DI ATTIVITA' ECONOMICA**  
**Al 31 dicembre 2004**

SEZIONI DI ATTIVITA' ECONOMICA	Sede		Unità locali con sede in provincia		1a unità locale con sede fuori provincia		Altre unità locali con sede fuori provincia		TOTALE	
	N.	%	N.	%	N.	%	N.	%	N.	%
A Agricoltura, caccia e silvicoltura	8.974	97,6	86	0,9	113	1,2	22	0,2	9.195	100,0
B Pesca	1.096	99,5	2	0,2	4	0,4	-	-	1.102	100,0
C Estrazione di minerali	14	45,2	9	29,0	4	12,9	4	12,9	31	100,0
D Attività manifatturiere	3.596	84,7	406	9,6	213	5,0	30	0,7	4.245	100,0
DA di cui: ind. aliment., delle bevande e del tabacco	624	81,6	95	12,4	37	4,8	9	1,2	765	100,0
DB di cui: ind. tessili e dell'abbigliamento	548	90,9	40	6,6	11	1,8	4	0,7	603	100,0
DJ di cui: produz. e fabbricaz. di prodotti in metallo	863	88,2	82	8,4	29	3,0	5	0,5	979	100,0
DK di cui: fabbric. macchine ed apparecchi meccanici	375	83,1	40	8,9	34	7,5	2	0,4	451	100,0
DL di cui: fabbric. macchine ed apparecchi elettrici	382	87,6	38	8,7	16	3,7	-	-	436	100,0
E Produz. e distribuz. di energia elettrica, gas e acqua	18	33,3	24	44,4	11	20,4	1	1,9	54	100,0
F Costruzioni	4.696	93,9	247	4,9	58	1,2	1	0,0	5.002	100,0
G Commercio ingrosso e dettaglio; ripar. beni di cons. e veicoli	7.616	79,7	1.168	12,2	554	5,8	216	2,3	9.554	100,0
H Alberghi e ristoranti	1.609	79,2	297	14,6	86	4,2	39	1,9	2.031	100,0
I Trasporti, magazzinaggio e comunicazioni	1.402	83,5	91	5,4	68	4,0	119	7,1	1.680	100,0
J Intermediazione monetaria e finanziaria	614	64,2	191	20,0	65	6,8	87	9,1	957	100,0
K Att. immob., noleggio, informaz. ricerca, altre att. prof. e impr.	3.157	83,6	406	10,8	197	5,2	15	0,4	3.775	100,0
L Pubblica amministraz. e difesa; assicur. sociale obbligatoria	1	33,3	-	-	1	33,3	1	33,3	3	100,0
M Istruzione	124	64,9	42	22,0	22	11,5	3	1,6	191	100,0
N Sanità	103	63,6	43	26,5	13	8,0	3	1,9	162	100,0
OP Altri servizi sociali pubblici, sociali e pers. - serv. domestici	1.834	86,8	207	9,8	65	3,1	7	0,3	2.113	100,0
X Senza codifica	87	12,0	523	71,8	98	13,5	20	2,7	728	100,0
<b>TOTALE</b>	<b>34.941</b>	<b>85,6</b>	<b>3.742</b>	<b>9,2</b>	<b>1.572</b>	<b>3,9</b>	<b>568</b>	<b>1,4</b>	<b>40.823</b>	<b>100,0</b>

Fonte: elaborazioni su dati INFOCAMERE (banca dati STOCK VIEW)

**TAB. 4.12 - CONSISTENZA E MOVIMENTAZIONE DELLE SEDI D'IMPRESA ARTIGIANA PER FORMA GIURIDICA E SEZIONE DI ATTIVITA' ECONOMICA  
ANNO 2004**

SEZIONI DI ATTIVITA' ECONOMICA	IMPRESE INDIVIDUALI				SOCIETA' DI PERSONE				SOCIETA' DI CAPITALE				ALTRE NATURE GIURIDICHE				TOTALE			
	Registrate	Attive	Iscriz.	Cess.	Registrate	Attive	Iscriz.	Cess.	Registrate	Attive	Iscriz.	Cess.	Registrate	Attive	Iscriz.	Cess.	Registrate	Attive	Iscriz.	Cess.
A Agricoltura, caccia e silvicoltura	160	160	7	9	44	44	3	4	1	1	0	0	-	-	-	-	205	205	10	13
C Estrazioni di minerali	1	1	0	1	0	0	0	0	0	0	0	0	-	-	-	-	1	1	-	1
D Attività manifatturiere	1.791	1.779	172	181	836	832	45	53	72	72	15	5	6	6	1	2	2.705	2.689	233	241
<i>DA di cui: ind. aliment., delle bevande e del tabacco</i>	362	362	53	34	144	144	19	11	6	6	3	-	-	-	-	-	512	512	75	45
<i>DB di cui: ind. tessili e dell'abbigliamento</i>	313	307	25	42	144	142	3	18	12	12	4	-	6	6	1	1	475	467	33	61
<i>DJ di cui: produz. e fabbricaz. di prodotti in metallo</i>	394	391	39	39	222	222	13	11	18	18	2	3	-	-	-	1	634	631	54	54
<i>DK di cui: fabbric. macchine ed apparecchi meccanici</i>	178	178	19	15	54	54	2	4	7	7	2	1	-	-	-	-	239	239	23	20
<i>DL di cui: fabbric. macchine ed apparecchi elettrici</i>	189	189	11	17	99	97	2	2	6	6	1	-	-	-	-	-	294	292	14	19
E Prod. e distr. energia elettrica, gas acqua	0	0	0	1	1	1	0	0	0	0	0	0	-	-	-	-	1	1	-	1
F Costruzioni	3.316	3.309	402	245	566	564	50	25	53	53	9	3	8	6	1	1	3.943	3.932	462	274
G Comm. Ing. e dett.; ripar. beni cons. e veicoli	595	594	14	53	259	259	4	11	8	8	1	0	6	6	-	1	868	867	19	65
H Alberghi e ristoranti	18	18	0	5	12	12	0	3	1	1	1	0	-	-	-	-	31	31	1	8
I Trasporti, magazzinaggio e comunicazioni	1.008	1.007	58	90	55	55	9	5	8	8	2	0	11	11	-	-	1.082	1.081	69	95
J Intermediazione monetaria e finanziaria	0	0	0	0	0	0	0	0	0	0	0	0	1	1	-	-	1	1	-	-
K Att. immob., noleggio, informaz. Ricerca	234	234	20	17	91	91	6	11	10	10	2	0	7	6	-	-	342	341	28	28
M Istruzione	11	11	0	0	10	10	0	1	1	1	0	0	1	1	-	-	23	23	-	1
OP Altri servizi sociali pubblici, sociali, pers. e domes.	1.026	1.025	50	63	186	186	10	7	4	4	1	-	1	1	-	-	1.217	1.216	61	70
X Senza codifica	7	7	8	-	9	6	2	2	1	1	-	-	-	-	-	-	17	14	10	2
<b>TOTALE</b>	<b>8.167</b>	<b>8.145</b>	<b>731</b>	<b>664</b>	<b>2.069</b>	<b>2.060</b>	<b>129</b>	<b>122</b>	<b>159</b>	<b>159</b>	<b>31</b>	<b>8</b>	<b>41</b>	<b>38</b>	<b>2</b>	<b>4</b>	<b>10.436</b>	<b>10.402</b>	<b>893</b>	<b>799</b>

Fonte: elaborazioni su dati INFOCAMERE (banca dati STOCK VIEW)

**TAB. 4.13 - MOVIMENTAZIONE DELLE SEDI D'IMPRESA ARTIGIANA PER COMUNE**

**ANNO 2004**

COMUNI	Registrate	Attive	Iscrizioni	Cessazioni
ARGENTA	704	702	66	61
BERRA	195	194	11	18
BONDENO	513	512	37	54
CENTO	1.240	1.238	116	92
CODIGORO	436	436	35	39
COMACCHIO	909	905	82	75
COPPARO	442	439	27	30
<b>FERRARA</b>	<b>3.150</b>	<b>3.138</b>	<b>253</b>	<b>221</b>
FORMIGNANA	83	83	10	9
JOLANDA DI SAVOIA	76	76	8	4
LAGOSANTO	185	185	14	16
MASI TORELLO	67	67	5	7
MASSA FISCAGLIA	102	102	8	8
MESOLA	275	274	25	20
MIGLIARINO	120	120	11	8
MIRABELLO	110	110	7	8
OSTELLATO	214	214	21	10
POGGIO RENATICO	247	246	36	21
PORTOMAGGIORE	418	415	42	32
RO	98	98	6	5
SANT'AGOSTINO	208	208	16	15
VIGARANO MAINARDA	214	213	18	22
VOGHIERA	129	129	8	8
TRESIGALLO	144	143	11	6
GORO	73	72	7	7
MIGLIARO	77	76	12	3
Non attribuite	7	7	1	0
<b>PROVINCIA</b>	<b>10.436</b>	<b>10.402</b>	<b>893</b>	<b>799</b>

Fonte: elaborazioni su dati INFOCAMERE (banca dati STOCK VIEW)

## 5. ASPETTI DELL'IMPRENDITORIA LOCALE: LE DONNE E GLI STRANIERI

---

### L'IMPRENDITORIA FEMMINILE

*E' ormai convinzione comune che l'**imprenditoria femminile** sia parte integrante dell'economia di un territorio: un elemento di innovazione, quindi da sostenere e promuovere. Per stabilire con quale metodo misurare la partecipazione femminile nelle imprese si è preso spunto dalla definizione data dalla legge 215/92 - Azioni positive per l'imprenditoria femminile, art. 2, allargandola al criterio della prevalenza.*

*In base a tali norme, il grado di partecipazione femminile è desunto dalla natura giuridica dell'impresa, dall'eventuale quota di capitale sociale detenuta da ciascun socio donna, e dalla percentuale di donne presenti tra gli amministratori o titolari o soci dell'impresa.*

*Generalizzando queste definizioni, sono quindi state individuate le "Imprese Femminili", cioè le imprese la cui percentuale di partecipazione femminile è superiore al 50%; queste imprese sono state poi classificate in base alla maggiore o minore capacità di controllo esercitato dalle donne (cioè in base alla maggiore o minore presenza femminile), in imprese con maggioritaria, forte ed esclusiva presenza femminile.*

*Sulla base di queste classificazioni, al 31 dicembre 2004, le imprese femminili attive al Registro Imprese della Camera di Commercio di Ferrara risultano 7.527, rappresentando così il 21,5% del totale, percentuale superiore alla media regionale ed inferiore solo a quelle di Rimini e di Piacenza. Tuttavia, nel complesso le province della regione registrano valori che non si discostano molto tra loro. Quasi il 50% delle imprese femminili si concentrano in tre province Bologna, Modena e Reggio Emilia. Le imprese femminili ferraresi costituiscono invece il 9% del dato regionale.*

*La distribuzione per forma giuridica delle imprese femminili ricalca quella complessiva della provincia: ancora elevato il numero di ditte individuali: 70,7% per il totale delle imprese, contro quasi il 77,2% per le imprese femminili. Per tutte le altre forme giuridiche l'imprenditoria femminile rileva rapporti percentuali inferiori a quelli calcolati, senza distinguere tra imprese femminili e non.*

*Le imprese femminili attive della provincia di Ferrara sono concentrate in alcuni settori d'attività economica, in particolare nel commercio ed in agricoltura. Questi due soli settori coprono il 53% della presenza di imprese femminili. Considerando tutte le imprese attive della provincia (femminili e non), tale quota si riduce, scendendo al 47,5%.*

*Per quanto riguarda la movimentazione, nel 2004 si sono iscritte al Registro Imprese 643 imprese femminili, contro le 564 dell'anno precedente, mentre si sono ridotte le cessazioni.*

*Riassumendo, le imprese gestite dalle donne della nostra provincia sono piccole imprese, considerazione che si desume dalla forma giuridica prevalente dell'impresa individuale; operanti in settori tradizionali, quali l'agricoltura, il commercio e i servizi alle persone; particolarmente sensibili all'andamento generale della congiuntura economica; in significativa crescita sia per numero che per struttura.*



## L'IMPRENDITORIA STRANIERA

Negli ultimi anni è venuto assumendo crescente rilievo il fenomeno dell'insediamento, anche sul territorio provinciale, di attività economiche gestite da **titolari immigrati**, provenienti prevalentemente dai Paesi dell'Europa dell'Est, del Nord Africa e della Cina. I dati di fonte Registro Imprese della Camera di Commercio di Ferrara consentono in particolare un'analisi delle cariche societarie ricoperte da persone fisiche per località di nascita.

Alla fine del 2002 i cittadini non comunitari che ricoprivano cariche sociali in imprese ferraresi attive erano 729, al 31 dicembre 2004 ammontano invece a 1.096, con un incremento in due anni del 50%. Rispetto al 2000 (528) sono invece più che raddoppiate.

Si tratta di dati che, per inciso, non consentono da soli di verificare se l'impegno nell'impresa da parte dei cittadini non comunitari sia a carattere prevalente, oppure se esso costituisca un'attività secondaria, marginale e come tale insufficiente a garantire la sussistenza personale e familiare. Si può ritenere, comunque, che almeno due tipologie di cariche sociali, cioè quelle di Amministratore e di Titolare, forniscano indicazioni estremamente significative sull'entità dell'impegno degli immigrati non comunitari nel settore del lavoro autonomo e d'impresa.

La quota degli amministratori unita a quella dei titolari, rappresenta infatti ben il 90% delle cariche.

Per queste tipologie si registrano inoltre, negli ultimi due anni, gli incrementi percentuali più rilevanti: +74,3 (titolari) e +40,9 (amministratori).

Dalla loro somma si può quindi desumere che 987 cittadini extracomunitari svolgono un'attività autonoma d'impresa nella nostra provincia. Se si rapporta questo valore all'entità dei residenti extracomunitari in provincia al 31 dicembre 2004, emerge un tasso di attività per lavoro autonomo d'impresa che è pari al 9,8%. Questo indicatore, approssimativo ma utile per il confronto temporale, è negli ultimi tre anni leggermente diminuito, il che significa che nonostante il numero di persone extracomunitarie con cariche sociali in imprese della provincia stia aumentando notevolmente, il numero di residenti sta crescendo più velocemente, sia per le fasce di età inferiori, sia per persone che svolgono lavoro dipendente.

Sul versante dei settori di attività economica in cui sono impegnati i cittadini non comunitari che detengono cariche sociali presso le imprese ferraresi, si può notare che i più consistenti sono quelli delle costruzioni, comparto che ha superato negli ultimi due anni il commercio. Con 331 persone esso "concentra" quasi un terzo del totale delle cariche. Risulta comunque ancora in crescita la quota del commercio (+53,1% in due anni).

I principali paesi di origine dei cittadini extracomunitari con cariche nelle imprese ferraresi sono Marocco, Cina, Albania, Tunisia e Romania.

Tra gli extracomunitari con cariche in imprese ferraresi nelle costruzioni, quasi un quarto provengono dall'Albania, nel commercio il 30% dal Marocco, stessa percentuale per il manifatturiero dalla Cina. Tali percentuali sono tutte aumentate rispetto al 2002: è quindi confermato il rischio di una "eticizzazione" del lavoro autonomo-imprenditoriale.

Un approfondimento per fasce di età evidenzia poi che solo il 16% del totale ha un'età inferiore ai 29 anni; quasi il 70% ha invece un'età compresa tra i 30 e 40 anni: emerge dunque chiaramente che si tratta, in genere, di operatori giovani, in linea con le caratteristiche dei flussi migratori verso l'Italia.

L'analisi della distribuzione delle cariche sociali in base alla forma giuridica dell'impresa mette in risalto gli aspetti di microimprenditorialità del lavoro autonomo immigrato a Ferrara: si rileva una forte presenza nelle imprese individuali, in crescita di 10 punti percentuali rispetto al 2000 (esse rappresentano ora il 66% del totale delle cariche); seguono a distanza le società di persone (22% delle cariche) ed infine le società di capitale con il solo 7%.

Un altro importante aspetto sottolineato riguarda il contributo dato dall'imprenditoria immigrata al saldo complessivo delle ditte individuali. L'analisi provinciale evidenzia addirittura che, mentre il saldo complessivo delle ditte individuali è stato negativo per il 2004 (-118), quello con titolare immigrato è stato positivo e pari a 186 unità. In alcuni settori questo fenomeno potrebbe essere determinante per la tenuta o la crescita dell'intero comparto. Si pensi al settore del commercio e a quello degli alberghi e ristoranti.

**TAB. 5.1 - IMPRESE FEMMINILI IN EMILIA ROMAGNA**

	Imprese femminili	% sul totale imprese		% sul totale regionale		% di imprese con esclusiva presenza		Var. % 2004/2003
		2004	2003	2004	2003	2004	2003	
BOLOGNA	17.496	20,1	19,9	20,8	20,7	92,5	92,1	2,0
<b>FERRARA</b>	<b>7.527</b>	<b>21,5</b>	<b>21,6</b>	9,0	<b>9,1</b>	93,3	<b>93,0</b>	0,4
FORLI' - CESENA	8.357	20,6	20,5	9,9	10,0	91,9	92,0	1,3
MODENA	13.076	19,6	19,5	15,6	15,4	92,6	92,3	2,4
PARMA	7.794	18,8	18,7	9,3	9,3	94,8	94,6	1,7
PIACENZA	6.110	22,0	21,8	7,3	7,2	94,6	94,7	2,1
RAVENNA	7.748	20,5	20,7	9,2	9,4	94,6	94,4	-0,1
REGGIO EMILIA	8.716	16,9	16,8	10,4	10,3	93,5	93,2	2,5
RIMINI	7.209	22,3	22,4	8,6	8,6	93,8	93,4	1,2
<b>TOTALE</b>	<b>84.033</b>	<b>20,0</b>	<b>19,9</b>	<b>100,0</b>	<b>100,0</b>	<b>93,3</b>	<b>93,1</b>	<b>1,6</b>

Fonte: elaborazioni su dati INFOCAMERE

**TAB. 5.2 - IMPRESE FEMMINILI PER NATURA GIURIDICA**

Anni 2003 e 2004

	Anno 2003				Anno 2004			
	Imprese femminili		Totale imprese		Imprese femminili		Totale imprese	
	v.a.	%	v.a.	%	v.a.	%	v.a.	%
Società di capitali	250	3,3	2.802	8,1	330	4,4	3.008	8,6
Società di persone	1.333	17,8	6.335	18,2	1.316	17,5	6.403	18,3
Cooperative	38	0,5	332	1,0	35	0,5	320	0,9
Imprese individuali	5.841	77,9	24.802	71,3	5.812	77,2	24.687	70,7
Altre forme	35	0,5	512	1,5	34	0,5	523	1,5
<b>Totale</b>	<b>7.497</b>	<b>100,0</b>	<b>34.783</b>	<b>100,0</b>	<b>7.527</b>	<b>100,0</b>	<b>34.941</b>	<b>100,0</b>

Fonte: elaborazioni su dati INFOCAMERE

**TAB. 5.3 - IMPRESE FEMMINILI PER SETTORE DI ATTIVITA' ECONOMICA**

Anni 2003 e 2004

	Anno 2003				Anno 2004			
	Imprese femminili		Totale imprese		Imprese femminili		Totale imprese	
	v.a.	%	v.a.	%	v.a.	%	v.a.	%
Agricoltura, caccia e silvic.	1.833	24,4	9.229	26,5	1.821	24,2	8.974	25,7
Pesca	21	0,3	1.026	2,9	31	0,4	1.096	3,1
Estrazioni di minerali	2	...	15	...	2	...	14	...
Attività manifatturiere	819	10,9	3.641	10,5	807	10,7	3.596	10,3
Prod.e distrib.energia	1	0,0	16	...	1	0,01	18	0,1
Costruzioni	112	1,5	4.434	12,7	126	1,7	4.696	13,4
Comm.ingr.e dett.-riparaz.	2.203	29,4	7.675	22,1	2.171	28,8	7.616	21,8
Alberghi e ristoranti	608	8,1	1.571	4,5	594	7,9	1.609	4,6
Trasporti,magazzinaggio	86	1,1	1.412	4,1	91	1,2	1.402	4,0
Interm.monetaria e finanz.	123	1,6	622	1,8	132	1,8	614	1,8
Attiv.immob.,noleggio,infor.	646	8,6	2.993	8,6	694	9,2	3.157	9,0
Pubbl.amm.e difesa	1	...	3	...	1	...	1	...
Istruzione	27	0,4	119	0,3	30	0,4	124	0,4
Sanita' e altri servizi sociali	28	0,4	101	0,3	30	0,4	103	0,3
Altri servizi pubblici,sociali	973	13,0	1.833	5,3	979	13,0	1.834	5,2
Imprese non classificate	14	0,2	93	0,3	17	0,2	87	0,2
<b>TOTALE</b>	<b>7.497</b>	<b>100,0</b>	<b>34.783</b>	<b>100,0</b>	<b>7.527</b>	<b>100,0</b>	<b>34.941</b>	<b>100,0</b>
<b>Var. % 2004/2003</b>						<b>0,4</b>		<b>0,5</b>

Fonte: elaborazioni su dati INFOCAMERE

## IL PROFILO DELLE IMPRESE FEMMINILI

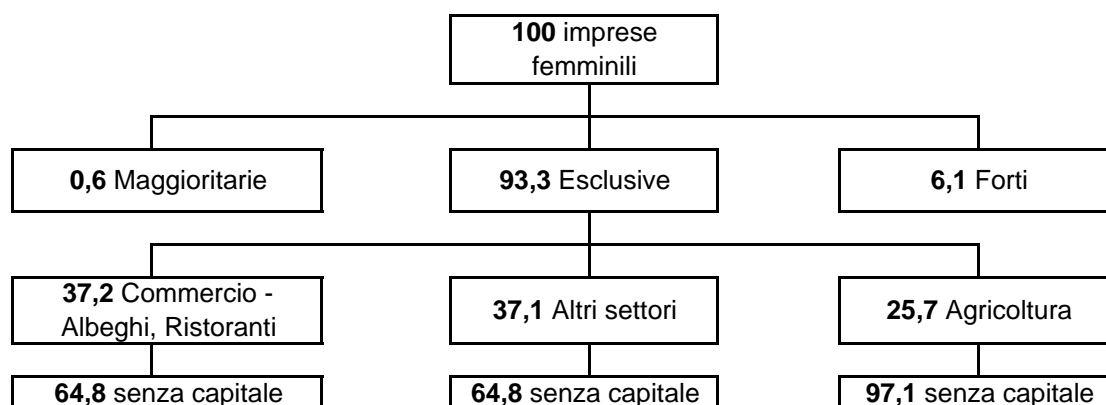

## LA DEFINIZIONE DI IMPRESA FEMMINILE

Presenza femminile	Società di capitale	Soc. di persone e cooperative	Ditte individuali	Altre forme giuridiche
<b>Maggioritaria</b>	Se l'elenco dei soci è presente nel RI > 50% del capitale sociale e > 50% Amministratori	>50% Soci		>50% Amministratori
	Se l'elenco dei soci NON è presente nel RI > 50% Amministratori			
<b>Forte</b>	Se l'elenco dei soci è presente nel RI >=2/3 del capitale sociale e >=2/3 Amministratori	>= 60% Soci		>= 60% Amministratori
	Se l'elenco dei soci NON è presente nel RI >=2/3 Amministratori			
<b>Esclusiva</b>	Se l'elenco dei soci è presente nel RI 100% del capitale sociale e 100% Amministratori	>= 100% Soci	Titolare	>= 100% Amministratori
	Se l'elenco dei soci NON è presente nel RI 100% Amministratori			

TAB. 5.4 - IMPRESE FEMMINILI A CONFRONTO - CAPITALE SOCIALE E FORMA GIURIDICA

	Capitale assente	Con capitale	Società di capitale
FERRARA	68,0	32,0	4,4
EMILIA-ROMAGNA	63,9	36,1	6,9
ITALIA	68,9	31,1	6,2
Lombardia	53,3	46,7	11,5
Basilicata	87,7	12,3	2,2

Fonte: elaborazioni su dati INFOCAMERE

**TAB. 5.5 - IMPRESE FEMMINILI MOVIMENTAZIONE PER SETTORE DI ATTIVITA' ECONOMICA**

Anni 2003 e 2004

	Anno 2003			Anno 2004			Var. % 2004/2003		
	ATTIVE	ISCRIZ.	CESSAZ.	ATTIVE	ISCRIZ.	CESSAZ.	ATTIVE	ISCRIZ.	CESSAZ.
Agricoltura, caccia e silvic.	1.833	106	202	1.821	100	116	-0,7	-5,7	-42,6
Pesca	21	0	2	31	12	0	47,6	...	...
Estrazioni di minerali	2	0	0	2	0	0	0,0	...	...
Attivita' manifatturiere	819	55	98	807	55	83	-1,5	0,0	-15,3
Prod.e distrib.energia	1	0	0	1	0	0	0,0	...	...
Costruzioni	112	7	11	126	15	13	12,5	114,3	18,2
Comm.ingr.e dett.-riparaz.	2.203	155	168	2.171	175	201	-1,5	12,9	19,6
Alberghi e ristoranti	608	45	53	594	42	64	-2,3	-6,7	20,8
Trasporti,magazzinaggio	86	11	6	91	9	9	5,8	-18,2	50,0
Interm.monetaria e finanz.	123	8	32	132	19	11	7,3	137,5	-65,6
Attiv.immob.,noleggio,infor.	646	43	44	694	70	45	7,4	62,8	2,3
Pubbl.amm.e difesa	1	0	0	1	0	0	0,0	...	...
Istruzione	27	1	0	30	4	0	11,1	300,0	...
Sanita' e altri servizi sociali	28	1	2	30	2	2	7,1	100,0	0,0
Altri servizi pubblici,sociali	973	39	62	979	47	59	0,6	20,5	-4,8
Imprese non classificate	14	93	29	17	93	18	21,4	0,0	-37,9
<b>TOTALE</b>	<b>7.497</b>	<b>564</b>	<b>709</b>	<b>7.527</b>	<b>643</b>	<b>621</b>	<b>0,4</b>	<b>14,0</b>	<b>-12,4</b>

Fonte: elaborazioni su dati INFOCAMERE

**TAB. 5.6 - IMPRESE FEMMINILI MOVIMENTAZIONE PER FORMA GIURIDICA**

Anni 2003 e 2004

	Anno 2003			Anno 2004			Var. % 2004/2003		
	ATTIVE	ISCRIZ.	CESSAZ.	ATTIVE	ISCRIZ.	CESSAZ.	ATTIVE	ISCRIZ.	CESSAZ.
Società di capitali	250	34	5	330	63	12	32,0	85,3	140,0
Società di persone	1.333	97	86	1.316	60	68	-1,3	-38,1	-20,9
Imprese individuali	5.841	431	615	5.812	512	537	-0,5	18,8	-12,7
Cooperative	38	2	0	35	4	2	-7,9	100,0	...
Altre forme	35	0	3	34	4	2	-2,9	...	-33,3
<b>TOTALE</b>	<b>7.497</b>	<b>564</b>	<b>709</b>	<b>7.527</b>	<b>643</b>	<b>621</b>	<b>0,4</b>	<b>14,0</b>	<b>-12,4</b>

Fonte: elaborazioni su dati INFOCAMERE

**TAB. 5.7 - IMPRESE FEMMINILI PER FORMA GIURIDICA ED ANNO DI ISCRIZIONE**

Anno 2004

	Antecedente al 1941	Dal 1940 al 1950	Dal 1950 al 1960	Dal 1960 al 1970	Dal 1970 al 1980	Dal 1980 al 1990	Dal 1990 al 2000	Dal 2000 al 2010	TOTALE
Società di capitali	1	2	1	1	13	34	99	179	330
Società di persone	5	2	4	23	101	346	525	310	1.316
Imprese individuali	1	0	12	179	417	857	2.713	1.633	5.812
Cooperative	0	1	0	0	8	3	12	11	35
Altre forme	0	0	0	0	0	1	23	10	34
<b>TOTALE</b>	<b>7</b>	<b>5</b>	<b>17</b>	<b>203</b>	<b>539</b>	<b>1.241</b>	<b>3.372</b>	<b>2.143</b>	<b>7.527</b>

Fonte: elaborazioni su dati INFOCAMERE

**TAB. 5.8 - CARICHE FEMMINILI PER ETA'**

Anni 2003 e 2004

	Titolare	Socio di capitale	Socio	Amministratore	Altre cariche	Totale
<b>Anno 2003</b>						
<29 ANNI	339	228	571	679	15	1.832
DA 30 A 49 ANNI	2.803	1.237	2.802	3.701	638	11.181
DA 50 A 69 ANNI	2.268	774	1.654	1.882	199	6.777
<= 70 ANNI	475	111	289	273	22	1.170
TOTALE	5.885	2.350	5.316	6.535	874	20.960
<b>Anno 2004</b>						
<29 ANNI	333	149	545	573	67	1.667
DA 30 A 49 ANNI	2.802	964	2.773	3.393	995	10.927
DA 50 A 69 ANNI	2.243	631	1.717	1.844	429	6.864
<= 70 ANNI	478	103	307	243	60	1.191
TOTALE	5.856	1.847	5.342	6.053	1.551	20.649
<b>Variazioni assolute</b>						
<29 ANNI	-6	-79	-26	-106	52	-165
DA 30 A 49 ANNI	-1	-273	-29	-308	357	-254
DA 50 A 69 ANNI	-25	-143	63	-38	230	87
<= 70 ANNI	3	-8	18	-30	38	21
TOTALE	-29	-503	26	-482	677	-311

Fonte: elaborazioni su dati INFOCAMERE

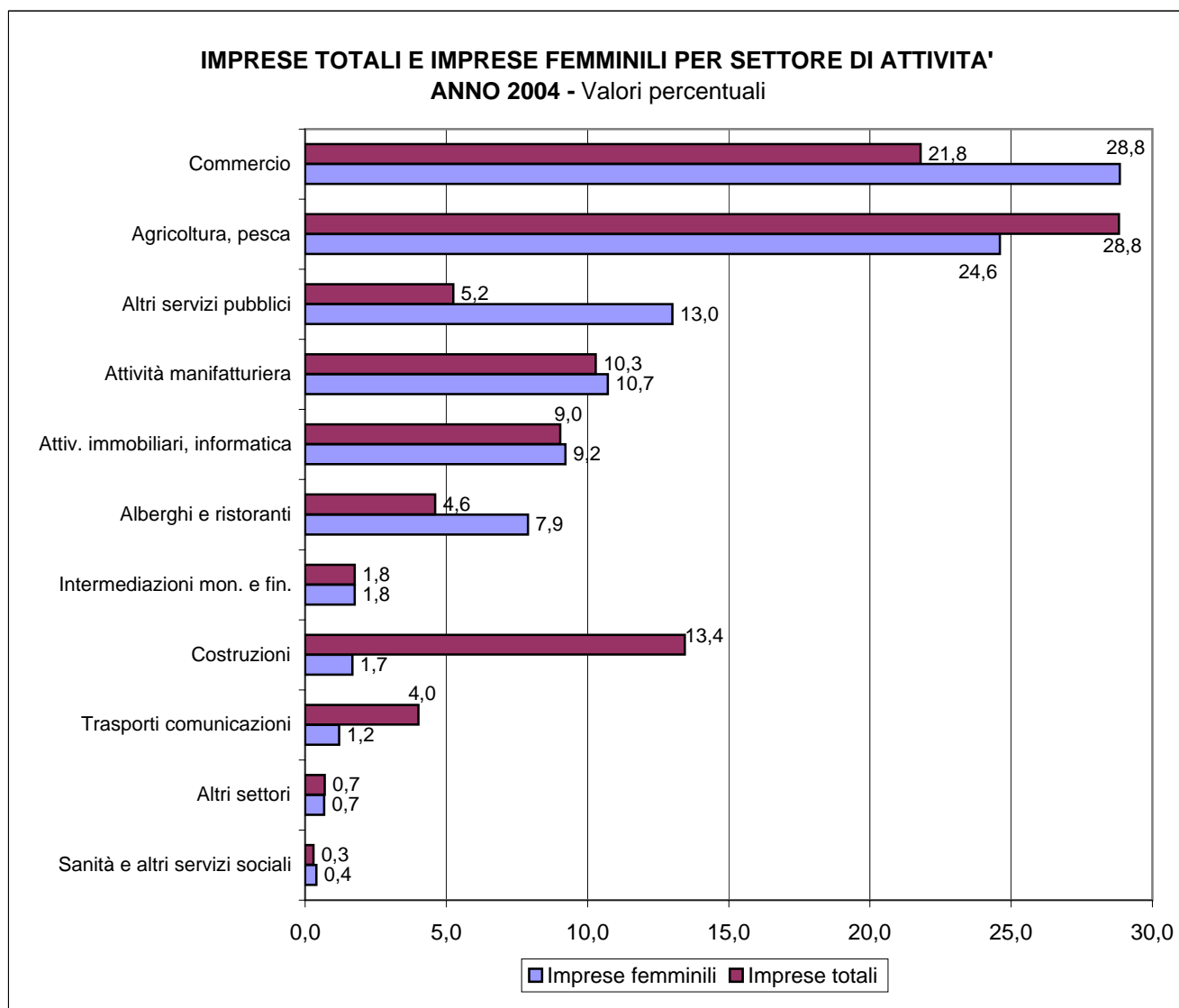

**TAB. 5.9 - CARICHE DELLE PERSONE IN IMPRESE ATTIVE DELLA PROVINCIA  
PER PAESE DI NASCITA**

Anno 2004

	Extra Comunitaria			Italiana e comunitaria			TOTALE		
	F	M	TOTALE	F	M	TOTALE	F	M	TOTALE
Titolare	114	611	725	5.742	18.500	24.242	5.856	19.111	24.967
Socio	58	37	95	3.070	4.057	7.127	3.128	4.094	7.222
Amministratore	84	178	262	4.541	12.557	17.098	4.625	12.735	17.360
Altre cariche	4	10	14	1.130	3.146	4.276	1.134	3.156	4.290
<b>TOTALE</b>	<b>260</b>	<b>836</b>	<b>1.096</b>	<b>14.483</b>	<b>38.260</b>	<b>52.743</b>	<b>14.743</b>	<b>39.096</b>	<b>53.839</b>
<i>Percentuali di colonna</i>									
Titolare	43,8	73,1	66,1	39,6	48,4	46,0	39,7	48,9	46,4
Socio	22,3	4,4	8,7	21,2	10,6	13,5	21,2	10,5	13,4
Amministratore	32,3	21,3	23,9	31,4	32,8	32,4	31,4	32,6	32,2
Altre cariche	1,5	1,2	1,3	7,8	8,2	8,1	7,7	8,1	8,0
<b>TOTALE</b>	<b>100,0</b>	<b>100,0</b>	<b>100,0</b>	<b>100,0</b>	<b>100,0</b>	<b>100,0</b>	<b>100,0</b>	<b>100,0</b>	<b>100,0</b>

Fonte: elaborazioni su dati INFOCAMERE

La banca dati fornisce informazioni su tutte le persone con carica appartenenti a sedi o unità locali non cessate (Registrate) presenti nelle diverse province; ad ogni persona viene associata la prima carica ricoperta in ciascuna impresa.

**TAB. 5.10 - SERIE STORICA DELLE CARICHE DEGLI EXTRACOMUNITARI**

	2000	2001	2002	2003	2004	Var. % 2004/2003	Var. % 2004/2000	2000 percentuale	2004 percentuale
Titolare	276	336	416	554	725	30,9	162,7	53,1	66,1
Socio	81	90	105	109	95	-12,8	17,3	15,6	8,7
Amministratore	130	152	186	245	262	6,9	101,5	25,0	23,9
Altre cariche	33	29	22	16	14	-12,5	-57,6	6,3	1,3
<b>TOTALE</b>	<b>520</b>	<b>607</b>	<b>729</b>	<b>924</b>	<b>1.096</b>	<b>18,6</b>	<b>110,8</b>	<b>100,0</b>	<b>100,0</b>

Fonte: elaborazioni su dati INFOCAMERE

**TAB. 5.11 - DISTRIBUZIONE DELLE CARICHE PER ATTIVITA' ECONOMICA**

Anni 2003 e 2004

	Extracomunitari			Non Extracomunitari		
	2003	2004	Var. ass.	2003	2004	Var. ass.
A Agricoltura, caccia e silvicoltura	26	27	1	11.327	11.026	-301
B Pesca, piscicoltura e servizi connessi	3	3	0	1.310	1.334	24
C Estrazione di minerali	0	0	0	40	39	-1
D Attivita' manifatturiere	138	148	10	6.685	6.496	-189
E Prod.e distrib.energ.elettr.,gas e acqua	1	0	-1	92	109	17
F Costruzioni	255	331	76	5.826	6.031	205
G Comm.ingr.e dett., riparazioni beni	250	300	50	10.535	10.423	-112
H Alberghi e ristoranti	70	75	5	2.496	2.588	92
I Trasporti, magazzinaggio e comunicazioni.	40	59	19	2.116	2.079	-37
J Intermediaz.monetaria e finanziaria	13	15	2	1.212	1.189	-23
K Attiv. immob., noleggio, informatica, ricerca	87	95	8	6.480	6.676	196
L Pubbl. amm., difesa;assic.sociale obblig.	0	0	0	7	2	-5
M Istruzione	1	1	0	249	252	3
N Sanita' e altri servizi sociali	5	5	0	291	296	5
O Altri servizi pubblici, sociali e personali	28	29	1	2.800	2.778	-22
X Imprese non classificate	7	8	1	1.449	1.425	-24
<b>TOTALE</b>	<b>924</b>	<b>1.096</b>	<b>172</b>	<b>52.915</b>	<b>52.743</b>	<b>-172</b>

Fonte: elaborazioni su dati INFOCAMERE

**TAB. 5.12 - DISTRIBUZIONE DELLE CARICHE PER ETA' - Anni 2003 e 2004**

	2003			2004			Variazioni assolute		
	Extra Comunitari	Non Extra-comunitari	TOTALE	Extra Comunitari	Non Extra-comunitari	TOTALE	Extra Comunitari	Non Extra-comunitari	TOTALE
* n.c.	0	530	530	0	529	529	0	-1	-1
< 18 anni	1	6	7	0	7	7	-1	1	0
da 18 a 29 anni	182	3.366	3.548	182	3.108	3.290	0	-258	-258
da 30 a 49 anni	598	25.722	26.320	760	25.604	26.364	162	-118	44
da 50 a 69 anni	130	19.238	19.368	144	19.351	19.495	14	113	127
>= 70 anni	13	4.053	4.066	10	4.144	4.154	-3	91	88
<b>TOTALE</b>	<b>924</b>	<b>52.915</b>	<b>53.839</b>	<b>1.096</b>	<b>52.743</b>	<b>53.839</b>	<b>172</b>	<b>-172</b>	<b>0</b>

Fonte: elaborazioni su dati INFOCAMERE

**TAB. 5.13 - DISTRIBUZIONE DELLE CARICHE EXTRACOMUNITARIE PER PROVINCIA**

	2000	2001	2002	2003	2004	Var. Ass. 2001-2000	Var. Ass. 2002-2001	Var. Ass. 2003-2002	Var. Ass. 2004-2003
BOLOGNA	3.404	3.877	4.494	5.016	5.716	473	617	522	700
<b>FERRARA</b>	<b>520</b>	<b>607</b>	<b>729</b>	<b>924</b>	<b>1.096</b>	<b>87</b>	<b>122</b>	<b>195</b>	<b>172</b>
FORLI' - CESENA	960	1.139	1.359	1602	1.843	179	220	243	241
MODENA	2.321	2.752	3.264	3.691	4.241	431	512	427	550
PARMA	1.683	1.958	2.199	2504	2.848	275	241	305	344
PIACENZA	694	834	1.023	1281	1.506	140	189	258	225
RAVENNA	1.077	1.259	1.509	1791	2.168	182	250	282	377
REGGIO EMILIA	2.027	2.475	2.956	3538	4.258	448	481	582	720
RIMINI	1.129	1.302	1.503	1.773	2.078	173	201	270	305
<b>TOTALE</b>	<b>13.815</b>	<b>16.203</b>	<b>19.036</b>	<b>22.120</b>	<b>25.754</b>	<b>2.388</b>	<b>2.833</b>	<b>3.084</b>	<b>3.634</b>

Fonte: elaborazioni su dati INFOCAMERE

**TAB. 5.14 - DISTRIBUZIONE DELLE CARICHE EXTRACOMUNITARIE PER COMUNE**

	2000	2001	2002	2003	2004	Var. Ass. 2001-2000	Var. Ass. 2002-2001	Var. Ass. 2003-2002	Var. Ass. 2004-2003
ARGENTA	22	29	39	59	81	7	10	20	22
BERRA	1	1	4	5	8	0	3	1	3
BONDENO	24	30	39	45	67	6	9	6	22
CENTO	61	66	81	114	128	5	15	33	14
CODIGORO	12	14	18	23	23	2	4	5	0
COMACCHIO	34	43	48	62	73	9	5	14	11
COPPARO	22	23	25	32	35	1	2	7	3
<b>FERRARA</b>	<b>255</b>	<b>293</b>	<b>343</b>	<b>415</b>	<b>475</b>	<b>38</b>	<b>50</b>	<b>72</b>	<b>60</b>
FORMIGNANA	2	2	3	4	3	0	1	1	-1
GORO	4	4	4	6	7	0	0	2	1
JOLANDA DI SAVOIA	3	3	3	2	4	0	0	-1	2
LAGOSANTO	8	11	11	13	11	3	0	2	-2
MASI TORELLO	3	5	4	5	4	2	-1	1	-1
MASSA FISCAGLIA	7	7	8	8	11	0	1	0	3
MESOLA	6	9	11	16	19	3	2	5	3
MIGLIARINO	7	7	9	10	13	0	2	1	3
MIGLIARO	8	9	11	11	13	1	2	0	2
MIRABELLO	3	5	4	5	7	2	-1	1	2
OSTELLATO	8	9	12	14	13	1	3	2	-1
POGGIO RENATICO	3	4	10	14	21	1	6	4	7
PORTOMAGGIORE	4	5	8	15	29	1	3	7	14
RO	3	5	5	5	6	2	0	0	1
SANT'AGOSTINO	11	11	12	16	16	0	1	4	0
TRESIGALLO	4	3	5	8	11	-1	2	3	3
VIGARANO MAINARDA	5	8	10	15	16	3	2	5	1
VOGHIERA	0	1	2	2	2	1	1	0	0
<b>TOTALE</b>	<b>520</b>	<b>607</b>	<b>729</b>	<b>924</b>	<b>1096</b>	<b>87</b>	<b>122</b>	<b>195</b>	<b>172</b>

**TAB. 5.15 - DISTRIBUZIONE DELLE CARICHE EXTRACOMUNITARIE PER COMUNE - Anno 2004**

Paese d'origine	Titolare	Socio	Amministratore	Altre cariche	TOTALE
<b>Comunitaria</b>	85	36	99	20	<b>240</b>
<b>Extra Comunitaria:</b>					
MAROCO	143	6	7	0	<b>156</b>
CINA	82	11	8	0	<b>101</b>
ALBANIA	74	6	18	1	<b>99</b>
SVIZZERA	44	10	36	3	<b>93</b>
TUNISIA	68	2	8	0	<b>78</b>
ROMANIA	53	5	16	1	<b>75</b>
PAKISTAN	39	1	13	0	<b>53</b>
SERBIA E MONTENEGRO	25	3	6	0	<b>34</b>
VENEZUELA	17	11	6	0	<b>34</b>
ARGENTINA	14	5	12	0	<b>31</b>
CAMERUN	4	1	21	0	<b>26</b>
IRAN	11	4	9	1	<b>25</b>
LIBIA	9	2	9	3	<b>23</b>
MOLDAVIA	19	0	3	0	<b>22</b>
NIGERIA	15	0	2	0	<b>17</b>
EGITTO	12	1	2	0	<b>15</b>
STATI UNITI D'AMERICA	5	2	7	1	<b>15</b>
BRASILE	6	3	5	0	<b>14</b>
ETIOPIA	4	1	6	2	<b>13</b>
GIORDANIA	8	0	3	0	<b>11</b>
RUSSIA (FEDERAZIONE)	4	2	5	0	<b>11</b>
INDIA	4	0	5	0	<b>9</b>
SENEGAL	8	0	1	0	<b>9</b>
CUBA	3	2	3	0	<b>8</b>
ISRAELE	1	3	4	0	<b>8</b>
AUSTRALIA	0	1	5	1	<b>7</b>
TURCHIA	6	0	1	0	<b>7</b>
UCRAINA	3	0	4	0	<b>7</b>
BANGLADESH	2	1	3	0	<b>6</b>
CROAZIA	5	0	1	0	<b>6</b>
LIBANO	3	1	2	0	<b>6</b>
BULGARIA	0	1	4	0	<b>5</b>
CILE	2	1	2	0	<b>5</b>
COLOMBIA	3	0	2	0	<b>5</b>
ALGERIA	4	0	0	0	<b>4</b>
CANADA	1	1	2	0	<b>4</b>
PERU'	0	3	1	0	<b>4</b>
SIRIA	3	0	1	0	<b>4</b>
FILIPPINE	2	0	1	0	<b>3</b>
MACEDONIA	3	0	0	0	<b>3</b>
UNIONE REP. SOCIALISTE SOV.	3	0	0	0	<b>3</b>
URUGUAY	0	0	3	0	<b>3</b>
* n.c.	2	0	0	0	<b>2</b>
BIELORUSSIA	1	0	1	0	<b>2</b>
DOMINICANA REP.	0	1	1	0	<b>2</b>
IRAQ	1	0	1	0	<b>2</b>
MESSICO	1	1	0	0	<b>2</b>
PARAGUAY	0	1	1	0	<b>2</b>
SUDAFRICANA REP.	0	1	1	0	<b>2</b>
UZBEKISTAN	0	0	2	0	<b>2</b>
ARABIA SAUDITA	1	0	0	0	<b>1</b>
BOLIVIA	0	1	0	0	<b>1</b>
BOSNIA ED ERZEGOVINA	1	0	0	0	<b>1</b>
COREA DEL SUD	0	0	0	1	<b>1</b>
COSTA RICA	0	0	1	0	<b>1</b>
ERITREA	1	0	0	0	<b>1</b>
GHANA	0	0	1	0	<b>1</b>
GUINEA	0	0	1	0	<b>1</b>
HONDURAS	0	0	1	0	<b>1</b>
HONG KONG	1	0	0	0	<b>1</b>
INDONESIA	1	0	0	0	<b>1</b>
KUWAIT	1	0	0	0	<b>1</b>
MADAGASCAR	0	0	1	0	<b>1</b>
MOZAMBICO	0	0	1	0	<b>1</b>
PANAMA	0	0	1	0	<b>1</b>
SOMALIA	0	0	1	0	<b>1</b>
VIETNAM DEL SUD	1	0	0	0	<b>1</b>
ZIMBABWE	1	0	0	0	<b>1</b>
<b>TOTALE</b>	<b>725</b>	<b>95</b>	<b>262</b>	<b>14</b>	<b>1.096</b>
<b>Italiana</b>	24.029	7.070	16.985	3.804	<b>51.888</b>
<b>Non Classificata</b>	128	21	14	452	<b>615</b>
<b>TOTALE</b>	<b>24.967</b>	<b>7.222</b>	<b>17.360</b>	<b>4.290</b>	<b>53.839</b>



## 6. COMMERCIO INTERNO

---

*I dati strutturali, relativi all'anno 2003, evidenziano per la provincia di Ferrara – rispetto all'anno precedente - un aumento delle superfici di vendita che, sia per le grandi superfici specializzate che per i supermercati, si colloca su tassi di crescita decisamente più elevati rispetto a quelli medi regionali (rispettivamente + 7,4% contro +1,5% per le prime, e + 10,7% contro + 4,6% per i secondi). Contestualmente, però, la crescita del numero degli addetti, in particolare nei supermercati, è stata decisamente più bassa che in regione.*

*Da un punto di vista congiunturale, invece, l'indagine condotta in ambito UnionCamere Emilia-Romagna evidenzia, per il 2004, un sostanziale assestamento del fatturato nella nostra provincia (+ 0,4%). Si tratta di un andamento comunque insoddisfacente, perché deve confrontarsi con un'inflazione cresciuta nel frattempo, tendenzialmente, del 2,2%. L'inflazione nella nostra provincia (intendendo per tale la crescita dei prezzi al consumo paniere FOI, relativo alle famiglie di operai ed impiegati) si è peraltro "fermata" nel 2004 all'1,9%.*

*I segnali che emergono scindendo la dinamica del fatturato sottintendono indicazioni poco positive. Infatti, la Grande Distribuzione fa ormai un uso sempre più massiccio delle promozioni per stimolare i volumi di vendita: negli ultimi dodici mesi i prezzi dei generi alimentari sono scesi, nell'ambito del comune di Ferrara, dell'1,5%, mentre i prezzi dell'abbigliamento e calzature hanno registrato una crescita, ma limitata allo 0,9%. Le iniziative promozionali e le politiche di prezzo non sono risultate tuttavia sufficienti a favorire il sospirato rilancio dei volumi. Tanto che la modestissima crescita dei volumi di vendita, secondo UnionCamere E.-R., risulta interamente ascrivibile (questo nell'ambito complessivo della regione) alle nuove aperture di esercizi commerciali.*

*In termini di tipologie di prodotto, il mercato non alimentare si è confermato anche nel 2004 il più dinamico: il differenziale di crescita con l'alimentare è molto marcato. Questo è dovuto anche alla presenza, come detto, di un processo di deflazione dei prodotti alimentari, che invece ha riguardato solo marginalmente il non-food, ed in particolare il tessile-abbigliamento.*

**TAB. 6.1 - GRANDI SUPERFICI SPECIALIZZATE, SUPERMERCATI E GRANDI MAGAZZINI**

Al 31 dicembre

TIPOLOGIA COMMERCIALE	NUMERO		SUPERFICI DI VENDITA (mq.)		ADDETTI	
	2002	2003	2002	2003	2002	2003
<b>GRANDI SUPERFICI SPECIALIZZATE</b>						
NEL CAPOLUOGO	5	5	11.160	12.048	96	108
IN ALTRI COMUNI	5	5	21.185	22.700	138	135
<b>TOTALE</b>	<b>10</b>	<b>10</b>	<b>32.345</b>	<b>34.748</b>	<b>234</b>	<b>243</b>
<b>SUPERMERCATI</b>						
NEL CAPOLUOGO	14	14	13.148	14.400	311	314
IN ALTRI COMUNI	44	45	36.030	40.687	748	775
<b>TOTALE</b>	<b>58</b>	<b>59</b>	<b>49.178</b>	<b>55.087</b>	<b>1.059</b>	<b>1.089</b>
<b>GRANDI MAGAZZINI</b>						
NEL CAPOLUOGO	1	1	2.940	2.967	35	25
IN ALTRI COMUNI	3	3	2.285	2.400	14	29
<b>TOTALE</b>	<b>4</b>	<b>4</b>	<b>5.225</b>	<b>5.367</b>	<b>49</b>	<b>54</b>
	<b>DATI REGIONALI</b>					
<b>GRANDI SUPERFICI SPECIALIZZATE</b>						
Bologna	13	14	44.409	46.829	640	719
<b>Ferrara</b>	<b>10</b>	<b>10</b>	<b>32.345</b>	<b>34.748</b>	<b>234</b>	<b>243</b>
Forlì-Cesena	11	8	28.720	22.024	349	267
Modena	10	10	23.002	23.002	202	194
Parma	4	5	11.745	13.245	103	117
Piacenza	5	6	28.506	30.306	144	178
Ravenna	3	4	6.605	9.044	45	60
Reggio Emilia	19	19	46.308	45.781	299	225
Rimini	-	-	-	-	-	-
<b>Emilia-Romagna</b>	<b>75</b>	<b>76</b>	<b>221.640</b>	<b>224.979</b>	<b>2.016</b>	<b>2.003</b>
<b>SUPERMERCATI</b>						
Bologna	110	110	97.708	99.080	2.982	3.228
<b>Ferrara</b>	<b>58</b>	<b>59</b>	<b>49.178</b>	<b>55.087</b>	<b>1.059</b>	<b>1.089</b>
Forlì-Cesena	53	52	38.211	38.982	1.021	1.177
Modena	83	84	64.923	65.734	1.529	1.545
Parma	55	55	44.138	46.069	1.180	1.242
Piacenza	43	48	34.903	40.363	951	1.136
Ravenna	67	66	53.480	52.322	1.182	1.259
Reggio Emilia	78	78	64.651	65.209	1.652	1.865
Rimini	37	46	27.837	33.923	923	1.222
<b>Emilia-Romagna</b>	<b>584</b>	<b>598</b>	<b>475.029</b>	<b>496.769</b>	<b>12.479</b>	<b>13.763</b>

FONTE: elaborazioni su dati pubblicati dall'OSSERVATORIO NAZIONALE DEL COMMERCIO.

**LEGENDA**

**GRANDE SUPERFICIE SPECIALIZZATA:** esercizio al dettaglio operante nel settore non alimentare (spesso appartenente ad una catena distributiva a succursali) che tratta in modo esclusivo o prevalente una specifica gamma merceologica di prodotti su una superficie di vendita non inferiore ai 1.500 mq.

**GRANDE MAGAZZINO:** esercizio al dettaglio operante nel campo non alimentare, che dispone di una superficie di vendita superiore a 400 mq. e di almeno 5 distinti reparti (oltre l'eventuale annesso reparto alimentare), ciascuno dei quali destinato alla vendita di articoli appartenenti a settori merceologici diversi e di largo consumo.

**SUPERMERCATO:** esercizio di vendita al dettaglio operante nel campo alimentare (autonomo o reparto di grande magazzino), organizzato prevalentemente a libero servizio e con pagamento all'uscita, che dispone di una superficie di vendita superiore a 400 mq. e di un vasto assortimento di prodotti di largo consumo ed in massima parte preconfezionati, nonché, eventualmente, di alcuni articoli non alimentari di uso domestico corrente.

*Si segnala, con riferimento alla consistenza di supermercati e di grandi magazzini, che nell'indagine al 1° gennaio 2004 non si è proceduto a rilevare la presenza di esercizi aventi contemporaneamente le caratteristiche di entrambe le tipologie, data la scarsa rilevanza del fenomeno. Si è pertanto provveduto ad attribuire tali esercizi rispettivamente ai supermercati o ai grandi magazzini, in funzione della prevalenza dell'attività. Ciò ha significato una diminuzione delle relative consistenze di un numero di esercizi corrispondente all'entità del fenomeno, in quanto fino allo scorso anno tale tipologia di punto vendita veniva calcolata due volte, in relazione alla funzione di vendita svolta.*

**TAB. 6.2 - IPERMERCATI PER PROVINCIA DELL'EMILIA-ROMAGNA**

Al 31 dicembre 2003

Province	Numero	Abitanti per ipermercato	Superficie di vendita (mq.)			Superficie media (mq.)	Addetti
			Alimentari	Non alimentari	Totale		
Bologna	7	133.569	31.797	28.718	60.515	8.645	2.296
<b>Ferrara</b>	<b>6</b>	<b>57.893</b>	<b>20.934</b>	<b>15.220</b>	<b>36.154</b>	<b>6.026</b>	<b>1.128</b>
Forlì-Cesena	4	91.701	17.314	6.330	23.644	5.911	727
Modena	9	72.444	25.343	23.840	49.183	5.465	1.581
Parma	3	133.246	6.312	4.746	11.058	3.686	592
Piacenza	1	-	1.700	2.800	4.500	4.500	147
Ravenna	2	177.698	7.352	6.404	13.756	6.878	510
Reggio Emilia	2	235.956	5.897	4.423	10.320	5.160	476
Rimini	0	-	-	-	-	-	-
<b>Emilia-Romagna</b>	<b>34</b>	<b>120.014</b>	<b>116.649</b>	<b>92.481</b>	<b>209.130</b>	<b>6.151</b>	<b>7.457</b>

NOTA - La popolazione di riferimento per il calcolo degli abitanti per ipermercato è quella pubblicata dall'Istat al 31/12/2003

FONTE: elaborazioni su dati pubblicati dall'OSSERVATORIO NAZIONALE DEL COMMERCIO.

**TAB. 6.3 - CENTRI COMMERCIALI AL DETTAGLIO**

Al 1° gennaio

Descrizione	2001			2005		
	6 centri commerciali di cui solo 1 con superficie di vendita inferiore a 2500 mq e 2 con una GLA inferiore ai 5000 mq			8 centri commerciali di cui nessuno con superficie di vendita inferiore a 2500 mq e 2 con una GLA inferiore ai 5000 mq		
<b>Superficie totale</b>	<b>463.333</b>			<b>621.679</b>		
G.L.A. (Superficie totale lorda affittabile o vendibile)	101.547			129.813		
<i>di cui utilizzata</i>	98.070			126.750		
<i>Superficie vendita</i>	58.634			82.290		
<i>Superficie somministrazione</i>	4.076			4.118		
<i>Superficie artigianato servizi</i>	1.745			2.696		
<i>Superficie di servizio extracom.</i>	7.547			7.296		
<b>Totale</b>	<b>72.002</b>			<b>96.400</b>		
<b>PARCHEGGI</b>	<b>191.442</b>			<b>224.117</b>		
<i>n. posti auto</i>	6.468			9.082		
<b>ALTRA SUPERFICIE</b>	<b>181.730</b>			<b>279.307</b>		
<b>TOTALE per somma (*)</b>	<b>474.719</b>			<b>633.237</b>		
	n.	mq	addetti	n.	mq	addetti
Piccoli esercizi <250 mq	117	11.010	383	162	15.887	522
- <i>alimentari</i>	5	351	14	3	175	6
- <i>non alimentari</i>	112	10.659	369	159	15.712	516
Medie strutture da 251 a 400 mq	5	1.624	14	9	2.563	37
- <i>alimentari</i>	0	0	0	1	233	2
- <i>non alimentari</i>	5	1.624	14	8	2.330	35
Media e grande despecializzata oltre 401	6	30.168	852	8	39.822	1.271
Media e grande specializzata oltre 401 mq.	14	15.832	150	19	24.018	194
<b>TOTALE esercizi commerciali</b>	<b>142</b>	<b>58.634</b>	<b>1.399</b>	<b>198</b>	<b>82.290</b>	<b>2.024</b>
<b>Pubblici esercizi</b>	<b>17</b>	<b>4.076</b>	<b>155</b>	<b>22</b>	<b>4.118</b>	<b>171</b>
<b>Artigianato di servizi</b>	<b>20</b>	<b>1.745</b>	<b>81</b>	<b>31</b>	<b>2.696</b>	<b>108</b>
<b>TOTALE</b>	<b>179</b>	<b>64.455</b>	<b>1.635</b>	<b>251</b>	<b>89.104</b>	<b>2.303</b>
Attività di servizio extra-commerciali	14	7.547	47	18	7.296	56
<b>TOTALE</b>	<b>193</b>	<b>72.002</b>	<b>1.682</b>	<b>269</b>	<b>96.400</b>	<b>2.359</b>

(\*) Questa superficie potrebbe non coincidere con la superficie totale del lotto, se i centri commerciali si sviluppano su più piani.

**LEGENDA**
**IPERMERCATO:** esercizio al dettaglio con superficie di vendita superiore a 2.500 mq., suddiviso in reparti (alimentare e non alimentare), ciascuno dei quali aventi, rispettivamente, le caratteristiche di supermercato e di grande magazzino.

**CENTRO COMMERCIALE:** una media o una grande struttura di vendita nella quale più esercizi commerciali sono inseriti in una struttura a destinazione specifica e usufruiscono di infrastrutture comuni e spazi di servizio gestiti unitariamente.

FONTE: elaborazione dei dati raccolti in occasione dell'indagine realizzata dalla Camera di Commercio per conto del Ministero delle attività produttive

## NOTE METODOLOGICHE

L'analisi della consistenza e dei flussi di apertura e chiusura di esercizi commerciali al dettaglio viene realizzata nelle tavole seguenti, sulla base dei dati forniti dal sistema statistico informativo (TRADE VIEW) per l'Osservatorio del Commercio.

Tale sistema, gestito da Infocamere, società di informatica delle Camere di Commercio per conto della Direzione Generale del Commercio delle Assicurazioni e dei Servizi, è finalizzato all'aggiornamento costante di una banca dati, estratta dal Registro delle Imprese, che si avvale delle informazioni contenute nella modulistica prevista per l'apertura, la cessazione, la modifica di un esercizio commerciale (modelli COM1, COM2, COM3 introdotti a seguito della riforma del settore). Questa modulistica è utilizzata dall'utente (esercente l'attività commerciale) sia nei rapporti con i comuni (per le comunicazioni o le richieste di autorizzazioni) sia nei rapporti con le Camere di Commercio (al momento della denuncia al registro delle imprese).

Sono le Camere di Commercio a dover provvedere, contestualmente alla registrazione delle denunce al Registro delle Imprese, al caricamento di tutte le informazioni contenute nei modelli.

E' pertanto possibile l'interrogazione del sistema secondo diversi livelli di disaggregazione: di tipo territoriale, di tipo settoriale, secondo la classificazione ATECO, per tipologia di esercizio (vicinato, medie, grandi strutture di vendita), per classi di superficie.

Per il funzionamento del sistema è essenziale la corretta registrazione delle informazioni contenute nella modulistica. Mentre i dati quantitativi, sia di flusso che di consistenza, possono essere desunti direttamente dal Registro di imprese, quelli qualitativi (mq di vendita, tipologia dell'esercizio settore di riferimento) provengono dai sopraccitati modelli. Qualora non fossero compilati e/o registrati per intero, si ridurrebbe la possibilità di indagini corrette.

Si precisa che geograficamente si presentano discontinuità tra le Camere di Commercio circa il caricamento dei modelli COM, in quanto alcune province hanno adempiuto solo parzialmente alla registrazione dei dati (non è il caso della provincia di Ferrara).

Inoltre, data la fase sperimentale del sistema può emergere qualche incongruenza dovuta ad inesattezze nell'indicazione della superficie di vendita o della tipologia di esercizio, non corrette nella fase di caricamento, o ad errori nel caricamento stesso. Sono comunque in corso di attivazione programmi di controllo.

L'OSSERVATORIO NAZIONALE DEL COMMERCIO è stato istituito dal D. Lgs. 114 del 31 marzo 1998 di riforma della disciplina del settore commerciale, ed ha come obiettivo la realizzazione di un sistema di monitoraggio sull'entità e l'efficienza della rete distributiva (art. 6, comma1, lettera g) attraverso il coordinamento degli Osservatori Regionali e con la partecipazione dei soggetti pubblici e privati coinvolti nell'attuazione della riforma.

**TAB. 6.4 - CONSISTENZA DEGLI ESERCIZI COMMERCIALI ATTIVI AL DETTAGLIO PER COMUNE**
**Al 31 dicembre 2004**
*(Compreso il numero di esercizi che hanno dichiarato l'attività commerciale come secondaria)*

COMUNI	ESERCIZI					MQ. VENDITA		
	Sede	U.L.	Totale	Rapporto sede/U.L.	N° esercizi x 1000 abitanti	Sede	U.L.	Totale
ARGENTA	299	63	362	4,7	16	16.649	9.330	<b>25.979</b>
BERRA	67	3	70	22,3	12	3.351	465	<b>3.816</b>
BONDENO	197	32	229	6,2	15	8.920	5.952	<b>14.872</b>
CENTO	451	128	579	3,5	18	21.226	25.364	<b>46.590</b>
CODIGORO	205	37	242	5,5	19	17.519	7.585	<b>25.104</b>
COMACCHIO	555	217	772	2,6	34	22.726	29.592	<b>52.318</b>
COPPARO	213	34	247	6,3	14	15.813	7.989	<b>23.802</b>
<b>FERRARA</b>	<b>1.775</b>	<b>593</b>	<b>2.368</b>	<b>3,0</b>	<b>18</b>	<b>88.879</b>	<b>118.147</b>	<b>207.026</b>
FORMIGNANA	29	4	33	7,3	11	1.593	123	<b>1.716</b>
GORO	64	7	71	9,1	17	2.290	424	<b>2.714</b>
JOLANDA DI SAVOIA	26	5	31	5,2	9	1.033	373	<b>1.406</b>
LAGOSANTO	57	9	66	6,3	15	2.565	381	<b>2.946</b>
MASI TORELLO	39	2	41	19,5	17	2.468	30	<b>2.498</b>
MASSA FISCAGLIA	49	2	51	24,5	13	1.013	40	<b>1.053</b>
MESOLA	93	14	107	6,6	15	5.401	3.544	<b>8.945</b>
MIGLIARINO	60	8	68	7,5	18	4.469	2.561	<b>7.030</b>
MIGLIARO	25	2	27	12,5	11	1.544	156	<b>1.700</b>
MIRABELLO	45	2	47	22,5	14	3.315	620	<b>3.935</b>
OSTELLATO	82	6	88	13,7	13	5.096	577	<b>5.673</b>
POGGIO RENATICO	85	11	96	7,7	12	3.855	1.127	<b>4.982</b>
PORTOMAGGIORE	190	28	218	6,8	18	9.275	7.126	<b>16.401</b>
RO	26	2	28	13,0	8	2.216	756	<b>2.972</b>
SANT'AGOSTINO	57	11	68	5,2	11	3.092	1.162	<b>4.254</b>
TRESIGALLO	62	7	69	8,9	15	2.628	823	<b>3.451</b>
VIGARANO MAINARDA	76	11	87	6,9	13	4.591	1.252	<b>5.843</b>
VOGHIERA	38	4	42	9,5	11	2.162	200	<b>2.362</b>
<b>TOTALE</b>	<b>4.865</b>	<b>1.242</b>	<b>6.107</b>	<b>3,9</b>	<b>17</b>	<b>253.689</b>	<b>225.699</b>	<b>479.388</b>

Fonte: elaborazioni su dati Infocamere (banca dati TRADE VIEW).

**TAB. 6.5 - CONSISTENZA DEGLI ESERCIZI COMMERCIALI ATTIVI AL DETTAGLIO PER COMUNE**
**Al 31 dicembre 2003**
*(Compreso il numero di esercizi che hanno dichiarato l'attività commerciale come secondaria)*

COMUNI	ESERCIZI					MQ. VENDITA		
	Sede	U.L.	Totale	Rapporto sede/U.L.	N° esercizi x 1000 abitanti	Sede	U.L.	Totale
ARGENTA	314	72	386	4,4	18	17.881	10.602	28.483
BERRA	72	3	75	24,0	13	4.224	425	4.649
BONDENO	230	31	261	7,4	17	10.104	5.562	15.666
CENTO	462	129	591	3,6	19	23.463	25.235	48.698
CODIGORO	215	41	256	5,2	20	19.875	6.853	26.728
COMACCHIO	549	218	767	2,5	34	23.520	25.669	49.189
COPPARO	250	33	283	7,6	16	18.821	6.710	25.531
<b>FERRARA</b>	<b>1.865</b>	<b>609</b>	<b>2.474</b>	<b>3,1</b>	<b>19</b>	<b>104.800</b>	<b>114.876</b>	<b>219.676</b>
FORMIGNANA	29	3	32	9,7	11	1.600	121	1.721
GORO	62	7	69	8,9	17	2.513	424	2.937
JOLANDA DI SAVOIA	28	4	32	7,0	10	1.204	326	1.530
LAGOSANTO	62	9	71	6,9	16	3.032	435	3.467
MASI TORELLO	39	5	44	7,8	19	2.973	249	3.222
MASSA FISCAGLIA	42	2	44	21,0	12	941	40	981
MESOLA	93	14	107	6,6	14	5.265	3.859	9.124
MIGLIARINO	62	10	72	6,2	20	4.871	2.551	7.422
MIGLIARO	24	1	25	24,0	11	1.434	15	1.449
MIRABELLO	50	5	55	10,0	16	3.210	770	3.980
OSTELLATO	84	6	90	14,0	13	5.561	586	6.147
POGGIO RENATICO	94	13	107	7,2	14	3.993	1.253	5.246
PORTOMAGGIORE	192	31	223	6,2	18	10.144	7.352	17.496
RO	32	2	34	16,0	9	3.386	756	4.142
SANT'AGOSTINO	71	9	80	7,9	13	3.239	1.078	4.317
TRESIGALLO	68	10	78	6,8	17	2.875	1.563	4.438
VIGARANO MAINARDA	84	12	96	7,0	14	5.499	1.221	6.720
VOGHIERA	42	3	45	14,0	11	2.296	153	2.449
<b>TOTALE</b>	<b>5.115</b>	<b>1.282</b>	<b>6.397</b>	<b>4,0</b>	<b>18</b>	<b>286.724</b>	<b>218.684</b>	<b>505.408</b>

Fonte: elaborazioni su dati Infocamere (banca dati TRADE VIEW).

**TAB. 6.6 - CONSISTENZA DELL'ATTIVITA' PREVALENTE DI COMMERCIO AL DETTAGLIO  
 Al 31 dicembre 2004**

( **Compreso** il numero di esercizi attivi che hanno dichiarato l'attività commerciale come secondaria)

SPECIALIZZAZIONI	Sede		U.L.		TOTALE	
	Numero	%	Numero	%	Numero	%
Carburanti	152	3,1	20	1,6	<b>172</b>	<b>2,8</b>
Non specializzati	34	0,7	1	0,1	<b>35</b>	<b>0,6</b>
Non specializzati prevalenza alimentare	390	8,0	157	12,6	<b>547</b>	<b>9,0</b>
Non specializzati prevalenza non alimentare	23	0,5	12	1,0	<b>35</b>	<b>0,6</b>
Frutta e verdura	105	2,2	41	3,3	<b>146</b>	<b>2,4</b>
Carne e prodotti a base di carne	170	3,5	17	1,4	<b>187</b>	<b>3,1</b>
Pesci, crostacei, molluschi	29	0,6	9	0,7	<b>38</b>	<b>0,6</b>
Pane, pasticceria, dolciumi	49	1,0	18	1,4	<b>67</b>	<b>1,1</b>
Bevande (vini, olii, birra ed altre)	24	0,5	11	0,9	<b>35</b>	<b>0,6</b>
Tabacco e altri generi di monopolio	198	4,1	3	0,2	<b>201</b>	<b>3,3</b>
Altri esercizi specializzati alimentari	60	1,2	14	1,1	<b>74</b>	<b>1,2</b>
Farmacie	108	2,2	21	1,7	<b>129</b>	<b>2,1</b>
Articoli medicali e ortopedici	21	0,4	9	0,7	<b>30</b>	<b>0,5</b>
Cosmetici e articoli di profumeria	94	1,9	41	3,3	<b>135</b>	<b>2,2</b>
Prodotti tessili e biancheria	112	2,3	17	1,4	<b>129</b>	<b>2,1</b>
Abbigliamento e accessori, pellicceria	455	9,4	277	22,3	<b>732</b>	<b>12,0</b>
Calzature e articoli in cuoio	101	2,1	53	4,3	<b>154</b>	<b>2,5</b>
Mobili, casalinghi, illuminazione	142	2,9	56	4,5	<b>198</b>	<b>3,2</b>
Elettrodomestici radio-TV dischi strum.	81	1,7	27	2,2	<b>108</b>	<b>1,8</b>
Ferramenta vernici giardinaggio sanitari	185	3,8	52	4,2	<b>237</b>	<b>3,9</b>
Libri, giornali, cartoleria	269	5,5	34	2,7	<b>303</b>	<b>5,0</b>
Altri esercizi specializzati non alimentari	551	11,3	157	12,6	<b>708</b>	<b>11,6</b>
Articoli di seconda mano	13	0,3	3	0,2	<b>16</b>	<b>0,3</b>
N.S.	1.499	30,8	192	15,5	<b>1.691</b>	<b>27,7</b>
<b>TOTALE</b>	<b>4.865</b>	<b>100,0</b>	<b>1.242</b>	<b>100,0</b>	<b>6.107</b>	<b>100,0</b>

Fonte: elaborazioni su dati Infocamere (banca dati TRADE VIEW).

**TAB. 6.7 - CONSISTENZA DELL'ATTIVITA' PREVALENTE DI COMMERCIO AL DETTAGLIO**

**Al 31 dicembre 2004**

*(Escluso il numero di esercizi che hanno dichiarato l'attività commerciale come secondaria)*

SPECIALIZZAZIONI	Sede		U.L.		TOTALE	
	Numero	%	Numero	%	Numero	%
Carburanti	152	4,5	20	1,9	172	3,9
Non specializzati	34	1,0	1	0,1	35	0,8
Non specializzati prevalenza alimentare	390	11,6	157	15,0	547	12,4
Non specializzati prevalenza non alimentare	23	0,7	12	1,1	35	0,8
Frutta e verdura	105	3,1	41	3,9	146	3,3
Carne e prodotti a base di carne	170	5,1	17	1,6	187	4,2
Pesci, crostacei, molluschi	29	0,9	9	0,9	38	0,9
Pane, pasticceria, dolciumi	49	1,5	18	1,7	67	1,5
Bevande (vini, olii, birra ed altre)	24	0,7	11	1,0	35	0,8
Tabacco e altri generi di monopolio	198	5,9	3	0,3	201	4,6
Altri esercizi specializzati alimentari	60	1,8	14	1,3	74	1,7
Farmacie	108	3,2	21	2,0	129	2,9
Articoli medicali e ortopedici	21	0,6	9	0,9	30	0,7
Cosmetici e articoli di profumeria	94	2,8	41	3,9	135	3,1
Prodotti tessili e biancheria	112	3,3	17	1,6	129	2,9
Abbigliamento e accessori, pellicceria	455	13,5	277	26,4	732	16,6
Calzature e articoli in cuoio	101	3,0	53	5,0	154	3,5
Mobili, casalinghi, illuminazione	142	4,2	56	5,3	198	4,5
Elettrodomestici radio-TV dischi strum.	81	2,4	27	2,6	108	2,4
Ferramenta vernici giardinaggio sanitari	185	5,5	52	5,0	237	5,4
Libri, giornali, cartoleria	269	8,0	34	3,2	303	6,9
Altri esercizi specializzati non alimentari	551	16,4	157	15,0	708	16,0
Articoli di seconda mano	13	0,4	3	0,3	16	0,4
<b>TOTALE</b>	<b>3.366</b>	<b>100,0</b>	<b>1.050</b>	<b>100,0</b>	<b>4.416</b>	<b>100,0</b>

Fonte: elaborazioni su dati Infocamere (banca dati TRADE VIEW).



**TAB. 6.8 - CONSISTENZA DELL'ATTIVITA' SECONDARIA DI COMMERCIO AL DETTAGLIO**
**Al 31 dicembre 2003**
*(Escluso il numero di esercizi che hanno dichiarato l'attività commerciale come principale)*

TIPO DI ATTIVITA' ECONOMICA	SEDE		UNITA' LOCALE		TOTALE	
	Numero	%	Numero	%	Numero	%
Agricoltura	37	2,5	6	3,1	43	2,5
Pesca, piscicoltura	1	0,1	-	-	1	0,1
Industrie alimentari	254	16,9	25	13,0	279	16,5
Industrie tessili	6	0,4	-	-	6	0,4
Confezione articoli vestiario	34	2,3	-	-	34	2,0
Lavorazione del cuoio	3	0,2	-	-	3	0,2
Industria del legno	15	1,0	-	-	15	0,9
Industria della carta	2	0,1	-	-	2	0,1
Editoria e stampa	6	0,4	-	-	6	0,4
Fabbr. coke, raffinerie di petrolio	1	0,1	1	0,5	2	0,1
Fabbr. prodotti chimici, fibre sintetiche	6	0,4	-	-	6	0,4
Fabbr. articoli in gomma, mat. plastiche	3	0,2	-	-	3	0,2
Fabbr. prodotti lavorazione di minerali	9	0,6	-	-	9	0,5
Fabbr. prodotti in metallo	18	1,2	-	-	18	1,1
Fabbr. macchine e apparecchi meccanici	25	1,7	1	0,5	26	1,5
Fabbr. macchine per ufficio, elaboratori	5	0,3	1	0,5	6	0,4
Fabbr. macchine e apparecchi elettrici	5	0,3	-	-	5	0,3
Fabbr. apparecchi radiotelevisivi	3	0,2	-	-	3	0,2
Fabbr. apparecchi medicali e di precisione	16	1,1	2	1,0	18	1,1
Fabbr. altri mezzi di trasporto	2	0,1	-	-	2	0,1
Fabbr. mobili, industrie manifatturiere	29	1,9	2	1,0	31	1,8
Recupero e preparazione per il riciclaggio	2	0,1	-	-	2	0,1
Energia elettrica, gas, vapore	1	0,1	-	-	1	0,1
Costruzioni	57	3,8	1	0,5	58	3,4
Commercio, manutenzione auto/moto	137	9,1	41	21,4	178	10,5
Commercio ingrosso e intermediari	141	9,4	37	19,3	178	10,5
Commercio al dettaglio <i>non</i> in sede fissa	128	8,5	6	3,1	134	7,9
Alberghi e ristoranti	216	14,4	28	14,6	244	14,4
Trasporti terrestri	3	0,2	-	-	3	0,2
Attività ausiliarie dei trasporti	3	1,0	1	0,5	4	0,2
Poste e telecomunicazioni	9	0,6	-	-	9	0,5
Attività immobiliari	7	0,5	-	-	7	0,4
Noleggio di macchinari e attrezzature	27	1,8	7	3,6	34	2,0
Informatica e attività connesse	24	1,6	3	1,6	27	1,6
Attività professionali/imprenditoriali	58	3,9	8	4,2	66	3,9
Sanità e altri servizi sociali	2	0,1	-	-	2	0,1
Organizzazioni associative	1	0,1	-	-	1	0,1
Attività ricreative, culturali e sportive	19	1,3	6	3,1	25	1,5
Altre attività dei servizi	184	12,3	16	8,3	200	11,8
<b>TOTALE</b>	<b>1.499</b>	<b>100,0</b>	<b>192</b>	<b>100,0</b>	<b>1.691</b>	<b>100,0</b>

Fonte: elaborazioni su dati Infocamere (banca dati TRADE VIEW).

**TAB. 6.9 - CONSISTENZA DEGLI ESERCIZI COMMERCIALI ATTIVI AL DETTAGLIO  
PER CLASSE DI SUPERFICIE DI VENDITA E COMUNE  
Al 31 dicembre 2004**

*(Escluso il numero di esercizi attivi che hanno dichiarato l'attività commerciale come secondaria)*

COMUNI	N.S.	1-50	51-150	151-250	251-400	401-1500	1501-2500	2501-5000	OLTRE 5000	TOTALE
ARGENTA	39	112	78	12	9	5	1	-	-	256
BERRA	8	23	18	3	2	-	-	-	-	54
BONDENO	22	89	31	5	3	4	1	-	-	155
CENTO	105	149	126	20	9	15	-	-	1	425
CODIGORO	26	74	51	8	2	5	-	-	1	167
COMACCHIO	190	215	159	31	11	12	1	1	-	620
COPPARO	15	74	77	5	5	7	1	-	-	184
<b>FERRARA</b>	<b>207</b>	<b>855</b>	<b>455</b>	<b>94</b>	<b>27</b>	<b>42</b>	<b>7</b>	<b>2</b>	<b>1</b>	<b>1.690</b>
FORMIGNANA	4	13	6	1	1	-	-	-	-	25
GORO	10	29	15	2	-	-	-	-	-	56
JOLANDA DI SAVOIA	6	11	7	1	1	-	-	-	-	26
LAGOSANTO	12	22	12	2	-	-	-	-	-	48
MASI TORELLO	2	12	10	1	1	-	-	-	-	26
MASSA FISCAGLIA	26	7	5	-	1	-	-	-	-	39
MESOLA	7	41	25	8	1	1	1	-	-	84
MIGLIARINO	13	12	16	2	3	3	-	-	-	49
MIGLIARO	2	10	5	1	1	-	-	-	-	19
MIRABELLO	6	13	9	2	1	3	-	-	-	34
OSTELLATO	4	35	21	1	2	1	-	-	-	64
POGGIO RENATICO	5	40	13	1	3	1	-	-	-	63
PORTOMAGGIORE	20	66	39	8	3	3	1	-	-	140
RO	4	8	6	2	-	3	-	-	-	23
SANT'AGOSTINO	4	21	9	2	-	1	-	-	-	37
TRESIGALLO	7	22	13	-	1	1	-	-	-	44
VIGARANO MAINARDA	9	26	15	3	2	3	-	-	-	58
VOGHIERA	1	15	10	3	1	-	-	-	-	30
<b>TOTALE</b>	<b>754</b>	<b>1.994</b>	<b>1.231</b>	<b>218</b>	<b>90</b>	<b>110</b>	<b>13</b>	<b>3</b>	<b>3</b>	<b>4.416</b>

Fonte: elaborazioni su dati Infocamere (banca dati TRADE VIEW).

**TAB. 6.10 - SUPERFICIE DEGLI ESERCIZI COMMERCIALI ATTIVI AL DETTAGLIO  
PER CLASSE DI SUPERFICIE DI VENDITA E COMUNE**

**Al 31 dicembre 2004**

*(Escluso il numero di esercizi attivi che hanno dichiarato l'attività commerciale come secondaria)*

COMUNI	1-50	51-150	151-250	251-400	401-1500	1501-2500	2501-5000	OLTRE 5000	TOTALE
ARGENTA	3.602	6.162	2.508	2.998	2.787	2.500	-	-	<b>20.557</b>
BERRA	723	1.380	548	640	-	-	-	-	<b>3.291</b>
BONDENO	2.431	2.520	936	1.104	3.046	1.650	-	-	<b>11.687</b>
CENTO	4.756	9.638	4.071	3.286	13.039	-	-	5.054	<b>39.844</b>
CODIGORO	2.263	4.104	1.564	714	4.573	-	-	5.360	<b>18.578</b>
COMACCHIO	6.874	13.291	6.589	3.489	10.005	1.560	4.500	-	<b>46.308</b>
COPPARO	2.150	6.448	980	1.721	6.406	2.400	-	-	<b>20.105</b>
<b>FERRARA</b>	<b>24.350</b>	<b>37.576</b>	<b>18.809</b>	<b>9.153</b>	<b>36.740</b>	<b>14.851</b>	<b>8.843</b>	<b>8.500</b>	<b>158.822</b>
FORMIGNANA	392	504	160	380	-	-	-	-	<b>1.436</b>
GORO	895	1.130	380	-	-	-	-	-	<b>2.405</b>
JOLANDA DI SAVOIA	329	535	160	252	-	-	-	-	<b>1.276</b>
LAGOSANTO	654	1.083	365	-	-	-	-	-	<b>2.102</b>
MASI TORELLO	409	828	200	300	-	-	-	-	<b>1.737</b>
MASSA FISCAGLIA	225	375	-	330	-	-	-	-	<b>930</b>
MESOLA	1.258	2.118	1.436	399	464	2.500	-	-	<b>8.175</b>
MIGLIARINO	432	1.325	370	1.100	1.685	-	-	-	<b>4.912</b>
MIGLIARO	317	432	247	375	-	-	-	-	<b>1.371</b>
MIRABELLO	360	855	400	295	1.466	-	-	-	<b>3.376</b>
OSTELLATO	1.089	1.666	195	708	1.150	-	-	-	<b>4.808</b>
POGGIO RENATICO	1.207	963	180	1.081	420	-	-	-	<b>3.851</b>
PORTOMAGGIORE	2.075	3.316	1.489	1.045	3.006	2.499	-	-	<b>13.430</b>
RO	228	493	354	-	1.728	-	-	-	<b>2.803</b>
SANT'AGOSTINO	679	814	390	-	482	-	-	-	<b>2.365</b>
TRESIGALLO	719	1.145	-	323	558	-	-	-	<b>2.745</b>
VIGARANO MAINARDA	737	1.087	589	700	1.732	-	-	-	<b>4.845</b>
VOGHIERA	488	859	580	265	-	-	-	-	<b>2.192</b>
<b>TOTALE</b>	<b>59.642</b>	<b>100.647</b>	<b>43.500</b>	<b>30.658</b>	<b>89.287</b>	<b>27.960</b>	<b>13.343</b>	<b>18.914</b>	<b>383.951</b>

Fonte: elaborazioni su dati Infocamere (banca dati TRADE VIEW) -

**TAB. 6.11 - APERTURE PER TIPOLOGIA, CLASSE DI SUPERFICIE E SETTORE MERCEOLOGICO**  
Anno 2004

Classe superficie e tipo di apertura	Misto		Alimentare		Non alimentare		Tabelle speciali		TOTALE	
	Esercizi	Mq. vendita	Esercizi	Mq. vendita	Esercizi	Mq. vendita	Esercizi	Mq. vendita	Esercizi	Mq. vendita
<b>Nuovo esercizio</b>										
0-50	8	267	46	1.064	178	4.233	3	44	235	5.608
51-150	4	398	13	1.014	50	4.131	-	-	67	5.543
151-250	1	207	-	-	9	1.961	-	-	10	2.168
251-400	1	392	-	-	2	728	-	-	3	1.120
401-1500	3	3.630	1	1.000	7	5.241	-	-	11	9.871
1501-2500	-	-	-	-	2	4.004	-	-	2	4.004
2501-5000	-	-	-	-	-	-	-	-	-	-
oltre 5000	-	-	-	-	-	-	-	-	-	-
<b>Totale</b>	<b>17</b>	<b>4.894</b>	<b>60</b>	<b>3.078</b>	<b>248</b>	<b>20.298</b>	<b>3</b>	<b>44</b>	<b>328</b>	<b>28.314</b>
<b>Subingresso</b>										
0-50	9	229	47	1.118	81	2.211	5	97	142	3.655
51-150	12	1.094	7	548	33	2.651	-	-	52	4.293
151-250	-	-	2	350	6	1.320	-	-	8	1.670
251-400	2	659	-	-	4	1.301	-	-	6	1.960
401-1500	3	1.822	-	-	7	6.683	-	-	10	8.505
1501-2500	-	-	1	2.170	-	-	-	-	1	2.170
2501-5000	-	-	-	-	-	-	-	-	-	-
<b>Totale</b>	<b>26</b>	<b>3.804</b>	<b>57</b>	<b>4.186</b>	<b>131</b>	<b>14.166</b>	<b>5</b>	<b>97</b>	<b>219</b>	<b>22.253</b>
<b>Concentrazione</b>										
51-150	-	-	-	-	1	77	-	-	1	77
<b>Totale</b>	<b>-</b>	<b>-</b>	<b>-</b>	<b>-</b>	<b>1</b>	<b>77</b>	<b>-</b>	<b>-</b>	<b>1</b>	<b>77</b>
<b>Nel complesso</b>										
0-50	17	496	93	2.182	259	6.444	8	141	377	9.263
51-150	16	1.492	20	1.562	84	6.859	-	-	120	9.913
151-250	1	207	2	350	15	3.281	-	-	18	3.838
251-400	3	1.051	-	-	6	2.029	-	-	9	3.080
401-1500	6	5.452	1	1.000	14	11.924	-	-	21	18.376
1501-2500	-	-	1	2.170	2	4.004	-	-	3	6.174
2051-5000	-	-	-	-	-	-	-	-	-	-
oltre 5000	-	-	-	-	-	-	-	-	-	-
<b>Totale</b>	<b>43</b>	<b>8.698</b>	<b>117</b>	<b>7.264</b>	<b>380</b>	<b>34.541</b>	<b>8</b>	<b>141</b>	<b>548</b>	<b>50.644</b>

Fonte: elaborazioni su dati Infocamere (banca dati TRADE VIEW).

NOTA - Le tabb. 6.10, 6.11, 6.12, 6.13 sono state elaborate su dati di flusso. Le movimentazioni si riferiscono ad una banca dati in continua evoluzione e risentono di eventuali ritardi nelle denunce di apertura o di cessazione e nelle operazioni di caricamento. I dati estratti si riferiscono allo stato dell'archivio al **16 marzo 2005**.

**TAB. 6.12 - APERTURE PER TIPOLOGIA, SEDE/UNITA' LOCALE E TIPO DI ESERCIZIO**  
Anno 2004

Tipo esercizio	Sede di Impresa		Unita' Locali		TOTALE	
	Esercizi	Mq.	Esercizi	Mq.	Esercizi	Mq.
<b>Nuovo esercizio</b>						
Vicinato	242	9.269	81	13.519	323	22.788
Medio	1	392	3	3.630	4	4.022
Grande	-	-	1	1.504	1	1.504
<b>TOTALE</b>	<b>243</b>	<b>9.661</b>	<b>85</b>	<b>18.653</b>	<b>328</b>	<b>28.314</b>
<b>Subingresso</b>						
Vicinato	162	7.626	43	6.569	205	14.195
Medio	7	2.734	7	5.324	14	8.058
Grande	-	-	-	-	-	-
<b>TOTALE</b>	<b>169</b>	<b>10.360</b>	<b>50</b>	<b>11.893</b>	<b>219</b>	<b>22.253</b>
<b>Concentrazione</b>						
Vicinato	-	-	1	77	1	77
Medio	-	-	-	-	-	-
Grande	-	-	-	-	-	-
<b>TOTALE</b>	<b>-</b>	<b>-</b>	<b>1</b>	<b>77</b>	<b>1</b>	<b>77</b>
<b>Totale</b>						
Vicinato	404	16.895	125	20.165	529	37.060
Medio	8	3.126	10	8.954	18	12.080
Grande	-	-	1	1.504	1	1.504
<b>TOTALE</b>	<b>412</b>	<b>20.021</b>	<b>136</b>	<b>30.623</b>	<b>548</b>	<b>50.644</b>

Fonte: elaborazioni su dati Infocamere (banca dati TRADE VIEW).

**TAB. 6.13 - APERTURE PER TIPOLOGIA, SEDE/UNITA' LOCALE E TIPO DI ESERCIZIO**  
Anno 2003

Tipo esercizio	Sede di Impresa		Unita' Locali		TOTALE	
	Esercizi	Mq.	Esercizi	Mq.	Esercizi	Mq.
<b>Nuovo esercizio</b>						
Vicinato	191	9.251	73	10.085	264	19.336
Medio	1	330	6	5.640	7	5.970
Grande	-	-	2	9.554	2	9.554
<b>TOTALE</b>	<b>192</b>	<b>9.581</b>	<b>81</b>	<b>25.279</b>	<b>273</b>	<b>34.860</b>
<b>Subingresso</b>						
Vicinato	117	6.603	74	14.864	191	21.467
Medio	-	-	16	4.902	16	4.902
Grande	-	-	1	2.940	1	2.940
<b>TOTALE</b>	<b>117</b>	<b>6.603</b>	<b>91</b>	<b>22.706</b>	<b>208</b>	<b>29.309</b>
<b>Totale</b>						
Vicinato	308	15.854	147	24.949	455	40.803
Medio	1	330	22	10.542	23	10.872
Grande	-	-	3	12.494	3	12.494
<b>TOTALE</b>	<b>309</b>	<b>16.184</b>	<b>172</b>	<b>47.985</b>	<b>481</b>	<b>64.169</b>

Fonte: elaborazioni su dati Infocamere (banca dati TRADE VIEW).

**TAB. 6.14 - CESSAZIONI PER TIPOLOGIA E TIPO DI ESERCIZIO**  
Anni 2000, 2001, 2002, 2003 e 2004

Tipo cessazione	Vicinato		Medio		Grande		TOTALE	
	Esercizi	Mq. Vendita	Esercizi	Mq. Vendita	Esercizi	Mq. Vendita	Esercizi	Mq. Vendita
<b>Anno 2004</b>								
Definitiva	196	10.058	2	2.749			198	12.807
Trasf. in propr.	30	2.024	1	30			31	2.054
<b>TOTALE</b>	<b>226</b>	<b>12.082</b>	<b>3</b>	<b>2.779</b>	-	-	<b>229</b>	<b>14.861</b>
<b>Anno 2003</b>								
Definitiva	176	7.758	2	1.427	-	-	178	9.185
Trasf. in propr.	55	5.820	1	800	1	2.940	57	9.560
<b>TOTALE</b>	<b>231</b>	<b>13.578</b>	<b>3</b>	<b>2.227</b>	<b>1</b>	<b>2.940</b>	<b>235</b>	<b>18.745</b>
<b>Anno 2002</b>								
Definitiva	202	16.206	4	1.599	-	-	206	17.805
Trasf. in propr.	71	4.190	-	-	-	-	71	4.190
<b>TOTALE</b>	<b>273</b>	<b>20.396</b>	<b>4</b>	<b>1.599</b>	-	-	<b>277</b>	<b>21.995</b>
<b>Anno 2001</b>								
Definitiva	288	22.644	1	466	-	-	289	23.110
Trasf. in propr.	115	7.861	5	3.994	-	-	120	11.855
<b>TOTALE</b>	<b>403</b>	<b>30.505</b>	<b>6</b>	<b>4.460</b>	-	-	<b>409</b>	<b>34.965</b>
<b>Anno 2000</b>								
Definitiva	239	13.352	-	-	-	-	239	13.352
Trasf. in propr.	98	6.659	12	6.161	1	8.700	111	21.520
<b>TOTALE</b>	<b>337</b>	<b>20.011</b>	<b>12</b>	<b>6.161</b>	<b>1</b>	<b>8.700</b>	<b>350</b>	<b>34.872</b>

Fonte: elaborazioni su dati Infocamere (banca dati TRADE VIEW).

#### DEFINIZIONI E VARIABILI DI CLASSIFICAZIONE

**Commercio al dettaglio:** attività svolta da chiunque professionalmente acquista merci in nome e per conto proprio e le rivende, su aree private in sede fissa o mediante altre forme di distribuzione, direttamente al consumatore finale (lettera b, comma 1, art. 4 D.Lgs. 31 marzo 1998, n. 114).

#### TIPOLOGIA DI ESERCIZIO

**Vicinato:** esercizi aventi superficie di vendita non superiore a 150 mq. nei comuni con popolazione residente inferiore a 10.000 abitanti e a 250 mq. nei comuni con popolazione residente superiore a 10.000 abitanti (lettera d), comma 1, art. 4 D.Lgs. 31 marzo 1998, n. 114).

**Medie strutture:** esercizi aventi superficie di vendita superiore a 250 mq. e fino a 1.500 mq. nei comuni con popolazione residente inferiore a 10.000 abitanti e a 2.500 mq. nei comuni con popolazione residente superiore a 10.000 abitanti (lettera e), comma 1, art. 4 D.Lgs. 31 marzo 1998, n. 114).

**Grandi strutture:** esercizi aventi superficie di vendita superiore ai limiti indicati per le medie strutture (lettera f), comma 1, art. 4 D.Lgs. 31 marzo 1998, n. 114).

**APERTURE:** nuovi esercizi; concentrazioni; subingressi.

**CHIUSURE:** trasferimenti proprietà /gestione; chiusura definitiva.

**VARIAZIONI:** trasferimento sede; ampliamento/riduzione superficie di vendita; ampliamento per accorpamento (medie e grandi strutture); modifica settore merceologico.

**SPECIALIZZAZIONI:** vengono individuate solo per gli esercizi che indicano il "settore commercio" come settore primario, non per quegli esercizi che indicano come "primario" un altro settore.

**CAUSE DI SUBINGRESSO:** compravendita; affitto d'azienda; donazione; fusione; fallimento; successione; altro.

## 7. COMMERCIO ESTERO

---

*L'andamento dell'export ferrarese, secondo i dati valutari di fonte Istat, ha registrato nel corso del 2004 una crescita abbastanza robusta, anche se più bassa rispetto a quello complessiva della regione Emilia-Romagna.*

*Questa dinamica positiva si era innescata già nei primi mesi del 2003, dopo la forte battuta d'arresto verificatasi in particolare nella nostra provincia nel corso del 2002, e ha mantenuto poi da allora un'intensità molto costante, nonostante gli evidenti vincoli rappresentati dal caro-euro. L'intensificazione della ripresa U.s.a. nel corso del 2004 ha finito per rafforzare questa incoraggiante linea di tendenza, malgrado il "passo" tuttora lento della congiuntura in molti Paesi dell'Unione Europea.*

*In termini di andamento merceologico, la dinamica di crescita sui mercati esteri è stata molto differenziata e selettiva. Un andamento spiccatamente negativo ha contraddistinto l'export dei prodotti dell'agricoltura, destinati in larghissima misura (quasi l'81% del totale) ai Paesi "originari" dell'U.e. (cioè l'Unione a 15). In ulteriore, forte contrazione, poi, l'export del "sistema moda": i nostri prodotti tessili hanno scontato un calo sui mercati esteri pari al 27,4%, quelli dell'abbigliamento all' 11,0%. Performance decisamente peggiori rispetto a quelle - pur anch'esse negative - registrate in ambito complessivo regionale.*

*I risultati migliori sono stati invece registrati proprio dai comparti più marcatamente "export oriented", e, in particolare, dal settore metalmeccanico. Le "parti ed accessori per autoveicoli" - prima voce provinciale in termini di incidenza sul fatturato complessivo all'esportazione - hanno visto infatti un'ulteriore espansione del proprio export, pari al 14,7%.*

*Positivo si è confermato pure l'andamento della lavorazione dei minerali non metalliferi, in buona misura rappresentati, nella nostra provincia, dalla produzione di piastrelle in ceramica. In tal caso i risultati su base provinciale sono stati migliori rispetto all'andamento complessivo registrato nella regione.*

*In termini di diversificazione territoriale, la crescita più accentuata dell'export provinciale si è andata indirizzando nel 2004 verso i nuovi Paesi aderenti all'Unione Europea a 25, con particolare riguardo a Slovenia, Romania, e Polonia, tutte economie in fase di rapido sviluppo. L'espansione all'est verso questi nuovi Paesi U.e., prossima in termini valutari al 20%, è stata trainata in modo decisivo dalla esportazione dei nostri prodotti meccanici, ed ha riguardato per inciso, in area extra-U.e., anche la Russia. Contestualmente, è viceversa diminuito l'import dai Paesi U.e. di nuova affiliazione.*

*Per quanto riguarda l'interscambio commerciale con la Repubblica Popolare della Cina, il nostro export è cresciuto nel 2004 soltanto del 2,1%, mentre l'import è aumentato del 18,9%, inserendo in tal modo la Cina all'8° posto nella graduatoria decrescente dei nostri "fornitori" (essa occupa invece il 15° posto tra i Paesi "clienti" del nostro export).*

*Tuttavia, la crescita maggiore, anche in termini di valori assoluti, è provenuta dal mercato U.s.a., il secondo per incidenza sul totale delle nostre esportazioni. Nonostante la forza valutaria dell'euro nei riguardi del dollaro, le nostre esportazioni dirette agli U.s.a sono cresciute complessivamente del 21,0%, cioè un valore triplo rispetto al tasso di crescita medio provinciale.*

*Viceversa, Paesi che rappresentano nostri "clienti" forti e tradizionali, come la Germania e la Francia, hanno mostrato tassi di crescita più deboli, pressoché nulli in termini reali per quanto riguarda specificatamente la Francia.*

*Va comunque rilevato che la nostra provincia, rispetto alla regione Emilia-Romagna, continua a concentrare maggiormente le proprie esportazioni nell'area U.e. a 15 Paesi, mentre la quota destinata ai nuovi 10 Paesi U.e. - nonostante appunto la crescita intervenuta nel 2004 - rimane ancora significativamente più ridotta: il 3,3% del totale, contro il 5,2% medio regionale. Viceversa, "pesa" di più, rispetto alla media regionale, il nostro export rivolto agli U.s.a e al Canada. Contestualmente alla crescita dell'export, le importazioni nella nostra provincia hanno invece registrato una pressoché assoluta stazionarietà, in termini valutari: essa contrasta con la crescita degli acquisti dall'estero, peraltro piuttosto debole, verificatasi a livello medio regionale.*

## NOTE SUI DATI

I dati 2004 **non** sono comprensivi delle stime mensili dei dati trimestrali ed annuali delle dichiarazioni al di sotto della soglia di assimilazione.

Gli operatori che effettuano scambi con l'estero per un totale superiore alle soglie di assimilazione coprono circa il 97% degli scambi, pur rappresentando il 27% del totale degli operatori.

Per un confronto corretto con il totale 2003 occorre scorporare la quota al di sotto della soglia di assimilazione, attribuita alla voce *R – Merci dichiarate come provviste di bordo, merci varie e di ritorno*.

La modifica metodologica della pubblicazione dei dati 2004 si deve all'adozione dal 2005 del Regolamento base dell'Unione Europea n. 638/2004 e di quello di applicazione n.1982/2004, che impone la trasmissione mensile ad Eurostat del complesso degli scambi mensili effettuati da tutti gli operatori commerciali e quindi la trasmissione dei dati provenienti dalle dichiarazioni mensili e dalle stime delle dichiarazioni trimestrali ed annuali effettuate per il mese di riferimento.

Le stime sono effettuate dall'ISTAT a livello di capitolo e paese partner. A livello di territorio italiano di origine o di destinazione, il valore è invece attribuito interamente alle "Province diverse" e non alle singole province.

In conclusione risultano ora correttamente confrontabili solo i dati temporali provinciali per attività e per area Extra-UE.

*Per l'export ferrarese, i valori sottosoglia stimati dall'Istat per il 2003 ammontano a 13.497.292 € e per l'import a 19.283.454 €. Così facendo l'incremento annuale dell'export provinciale ammonterebbe a +7,1% anziché +6,3%, mentre le importazioni sarebbero diminuite del 5,8% invece dell'8,3%.*

*I valori relativi ai totali 2004 e riportati nelle tavole risultano quindi sottostimati rispetto a quelli reali e la sottostima calcolata sui dati dell'anno precedente è calcolata dello 0,8% per le esportazioni e del 2,6% per le importazioni. Per quanto riguarda l'area UE25, i valori sottosoglia 2003 corrispondono all'1,2% per le cessioni ed il 4,1% per gli acquisti.*



**TAB. 7.1 - VALORE DELLE IMPORTAZIONI E DELLE ESPORTAZIONI**  
**Periodi gennaio-dicembre - Provincia di FERRARA**  
(Valori in migliaia di euro)

Settori Ateco		IMPORTAZIONI					ESPORTAZIONI				
		2003		2004 (*)		Variaz. % 2004/2003	2003		2004 (*)		Variaz. % 2004/2003
		Valore	%	Valore	%		Valore	%	Valore	%	
A	Prodotti dell'agricoltura, della silvicoltura	113.533	15,2	46.698	6,8	-58,9	111.086	6,6	90.040	5,1	-18,9
B	Prodotti della pesca e della piscicoltura	11.500	1,5	9.798	1,4	-14,8	15.801	0,9	16.934	1,0	7,2
CA CB	Prodotti delle miniere e delle cave	3.469	0,5	3.702	0,5	6,7	15	...	86	...	490,9
DA	Prodotti alimentari, bevande e tabacco	133.706	17,9	103.951	15,2	-22,3	82.802	4,9	81.825	4,6	-1,2
DB17	Prodotti tessili	11.850	1,6	12.918	1,9	9,0	16.524	1,0	13.359	0,8	-19,2
DB18	Articoli di abbigliamento e pellicce	19.123	2,6	19.677	2,9	2,9	14.186	0,8	12.808	0,7	-9,7
DC	Cuoio e prodotti in cuoio	2.795	0,4	4.562	0,7	63,2	10.615	0,6	9.751	0,5	-8,1
DD	Legno e prodotti in legno	10.741	1,4	11.449	1,7	6,6	8.593	0,5	9.813	0,6	14,2
DE	Carta e prodotti di carta, stampa ed editoria	4.554	0,6	5.591	0,8	22,8	6.637	0,4	9.352	0,5	40,9
DF	Prodotti petroliferi raffinati	549	0,1	558	0,1	1,7	11	...	1	...	-92,0
DG	Prodotti chimici e fibre sintetiche e artificiali	109.889	14,7	130.051	19,0	18,3	330.711	19,7	365.284	20,5	10,5
DH	Articoli in gomma e in materie plastiche	19.910	2,7	20.898	3,0	5,0	52.580	3,1	57.235	3,2	8,9
DI	Prodotti della lavorazione di minerali non metall.	13.166	1,8	13.856	2,0	5,2	38.859	2,3	39.730	2,2	2,2
DJ	Metalli e prodotti in metallo	84.419	11,3	96.564	14,1	14,4	52.173	3,1	57.186	3,2	9,6
DK	Macchine e apparecchi meccanici	112.313	15,0	109.722	16,0	-2,3	275.748	16,5	287.131	16,1	4,1
DL	Apparecchi elettrici e di precisione	20.810	2,8	19.514	2,8	-6,2	45.120	2,7	44.618	2,5	-1,1
DM34	Autoveicoli	41.061	5,5	57.691	8,4	40,5	589.342	35,2	674.869	37,9	14,5
DM35	Altri mezzi di trasporto	4.444	0,6	7.755	1,1	74,5	2.013	0,1	2.775	0,2	37,8
DN	Mobili e altri prodotti delle ind. manifatturiera	8.514	1,1	7.730	1,1	-9,2	8.351	0,5	7.427	0,4	-11,1
E	Energia elettrica gas e acqua	223	...	-	-	-	-	-	-	-	-
K	Prodotti delle attività inform., profes., impren.	729	0,1	1.486	0,2	103,8	2	...	7	...	301,7
O	Prodotti di altri servizi pubblici, sociali e pers.	60	...	141	...	135,7	78	...	-	-	-100,0
R	Merci dichiarate come provviste di bordo	19.773	2,6	976	0,1	-95,1	13.533	0,8	401	...	-97,0
<b>Totale</b>		<b>747.129</b>	<b>100,0</b>	<b>685.289</b>	<b>100,0</b>	<b>-8,3</b>	<b>1.674.781</b>	<b>100,0</b>	<b>1.780.634</b>	<b>100,0</b>	<b>6,3</b>

(\*) Dati provvisori.

NOTA - I totali possono non corrispondere alla somma dei dati per effetto degli arrotondamenti.

Fonte: elaborazioni su dati Istat, *estratti dalla banca dati Coeweb*

**Graf. 7.1 - Importazioni per settori - Provincia di FERRARA**

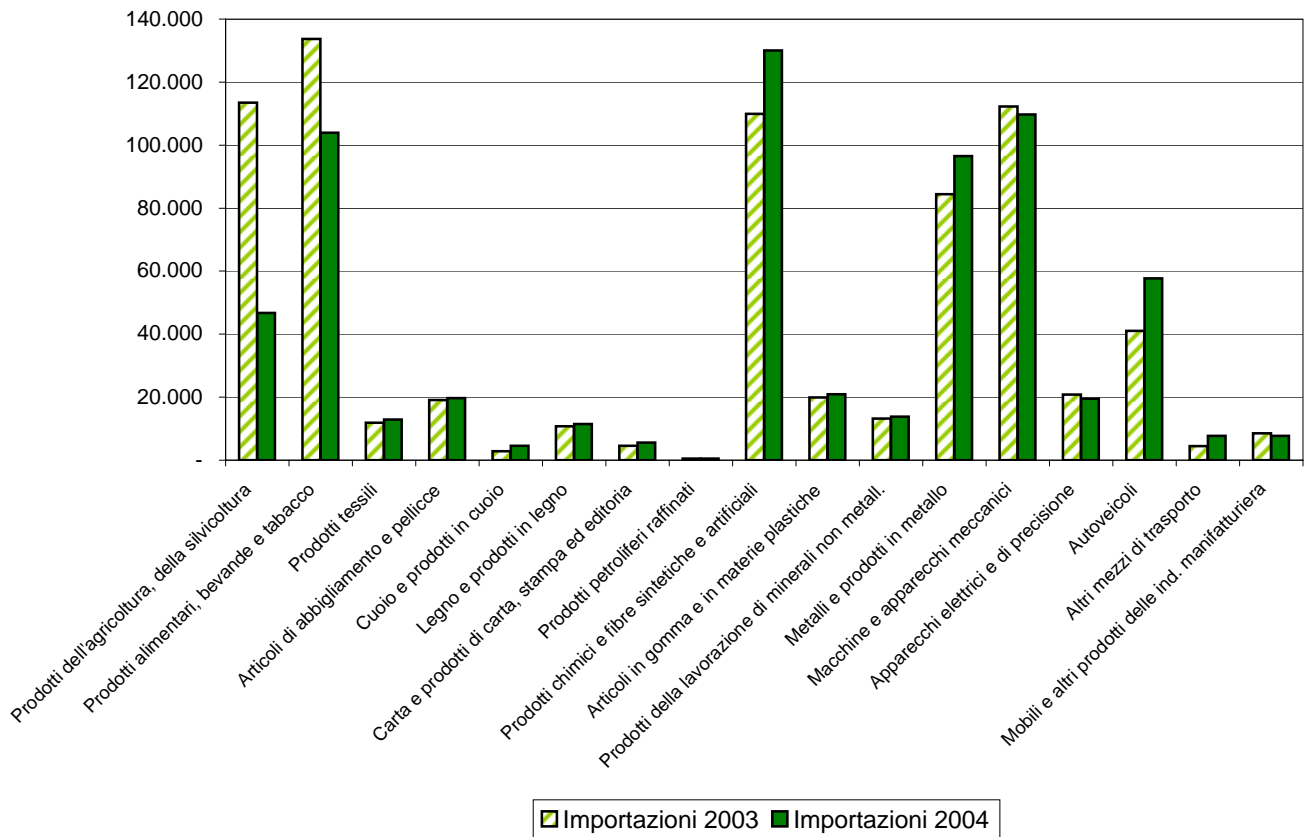

**Graf. 7.2 - Esportazioni per settori - Provincia di FERRARA**

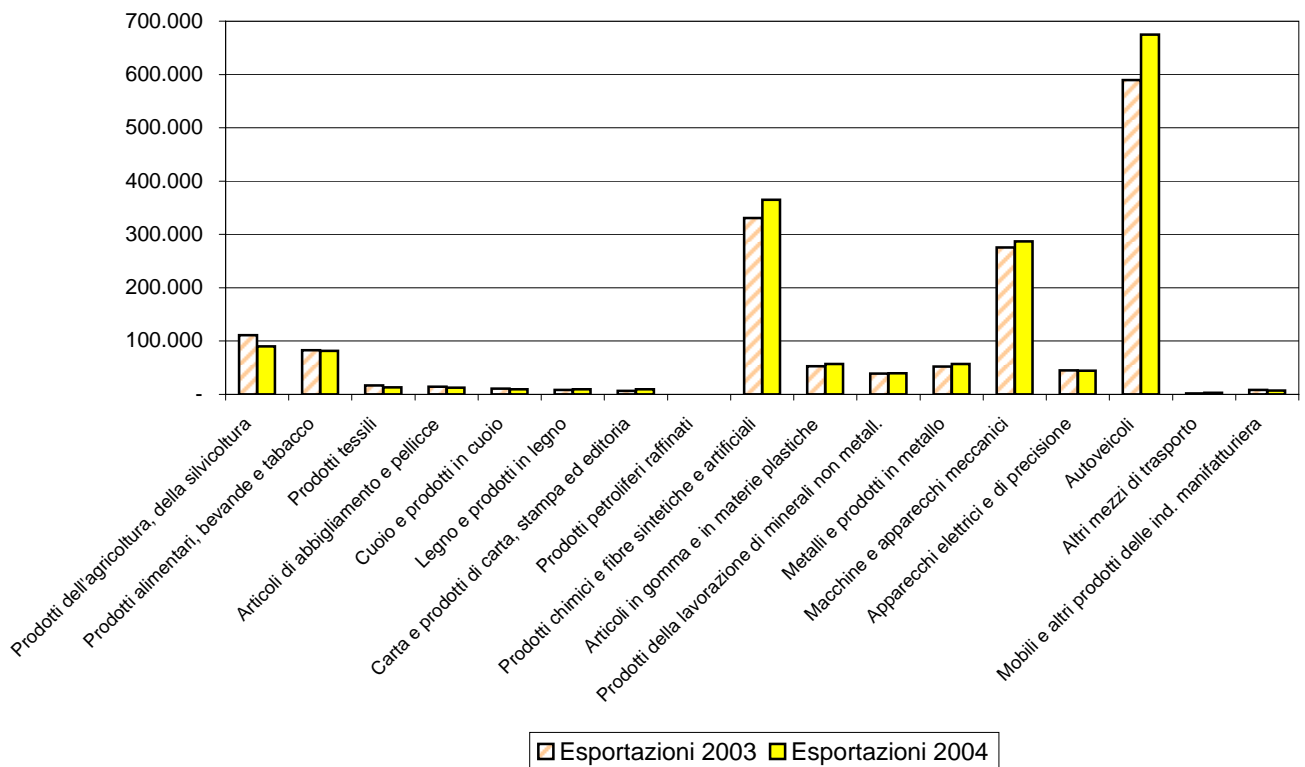

**TAB. 7.2 - VALORE DELLE IMPORTAZIONI E DELLE ESPORTAZIONI**  
**Periodo gennaio-dicembre - Regione EMILIA-ROMAGNA**  
(Valori in migliaia di euro)

Settori Ateco		IMPORTAZIONI					ESPORTAZIONI				
		2003		2004 (*)		Variaz. % 2004/2003	2003		2004 (*)		Variaz. % 2004/2003
		Valore	%	Valore	%		Valore	%	Valore	%	
A	Prodotti dell'agricoltura, della silvicoltura	961.803	5,0	973.722	4,8	1,2	612.788	1,9	537.560	1,6	-12,3
B	Prodotti della pesca e della piscicoltura	54.396	0,3	64.274	0,3	18,2	25.877	0,1	31.238	0,1	20,7
CA CB	Prodotti delle miniere e delle cave	332.828	1,7	377.259	1,9	13,3	20.293	0,1	27.206	0,1	34,1
DA	Prodotti alimentari, bevande e tabacco	2.751.433	14,2	2.821.958	14,1	2,6	2.245.845	7,1	2.418.865	7,1	7,7
DB17	Prodotti tessili	426.139	2,2	425.116	2,1	-0,2	927.398	2,9	865.548	2,5	-6,7
DB18	Articoli di abbigliamento e pellicce	623.369	3,2	673.640	3,4	8,1	1.756.142	5,5	1.755.151	5,1	-0,1
DC	Cuoio e prodotti in cuoio	234.493	1,2	265.262	1,3	13,1	606.104	1,9	603.594	1,8	-0,4
DD	Legno e prodotti in legno	344.133	1,8	381.461	1,9	10,8	138.983	0,4	146.463	0,4	5,4
DE	Carta e prodotti di carta, stampa ed editoria	561.328	2,9	523.644	2,6	-6,7	281.784	0,9	282.366	0,8	0,2
DF	Prodotti petroliferi raffinati	330.842	1,7	206.283	1,0	-37,6	17.004	0,1	19.900	0,1	17,0
DG	Prodotti chimici e fibre sintetiche e artificiali	2.643.100	13,6	2.330.731	11,6	-11,8	1.917.765	6,0	2.122.560	6,2	10,7
DH	Articoli in gomma e in materie plastiche	491.091	2,5	547.003	2,7	11,4	828.485	2,6	886.311	2,6	7,0
DI	Prodotti della lavorazione di minerali non metall.	285.634	1,5	318.461	1,6	11,5	3.512.502	11,1	3.685.368	10,8	4,9
DJ	Metalli e prodotti in metallo	2.028.191	10,5	2.467.053	12,3	21,6	1.907.655	6,0	2.293.422	6,7	20,2
DK	Macchine e apparecchi meccanici	2.131.761	11,0	2.357.987	11,7	10,6	10.130.011	31,9	11.354.977	33,2	12,1
DL	Apparecchi elettrici e di precisione	1.775.573	9,1	1.964.625	9,8	10,6	2.175.600	6,9	2.347.437	6,9	7,9
DM34	Autoveicoli	2.499.898	12,9	2.882.650	14,4	15,3	2.897.818	9,1	3.407.171	10,0	17,6
DM35	Altri mezzi di trasporto	128.977	0,7	125.003	0,6	-3,1	580.407	1,8	606.192	1,8	4,4
DN	Mobili e altri prodotti delle ind. Manifatturiera	295.452	1,5	309.832	1,5	4,9	733.948	2,3	776.941	2,3	5,9
E	Energia elettrica gas e acqua	11.571	0,1	11.853	0,1	2,4	-	0,0	-	0,0	0,0
K	Prodotti delle attività inform., profes., impren.	35.790	0,2	39.374	0,2	10,0	6.661	...	5.657	...	-15,1
O	Prodotti di altri servizi pubblici, sociali e pers.	3.076	...	4.315	...	40,3	3.303	...	3.041	...	-7,9
R	Merci dichiarate come provviste di bordo	454.587	2,3	7.119	...	-98,4	424.659	1,3	12.896	...	-97,0
<b>Totale</b>		<b>19.405.463</b>	<b>100,0</b>	<b>20.078.628</b>	<b>100,0</b>	<b>3,5</b>	<b>31.751.031</b>	<b>100,0</b>	<b>34.189.863</b>	<b>100,0</b>	<b>7,7</b>

(\*) Dati provvisori.

NOTA - I totali possono non corrispondere alla somma dei dati per effetto degli arrotondamenti.

Fonte: elaborazioni su dati Istat, *estratti dalla banca dati Coeweb*

**Graf. 7.3 - Importazioni per settori - Regione EMILIA-ROMAGNA**

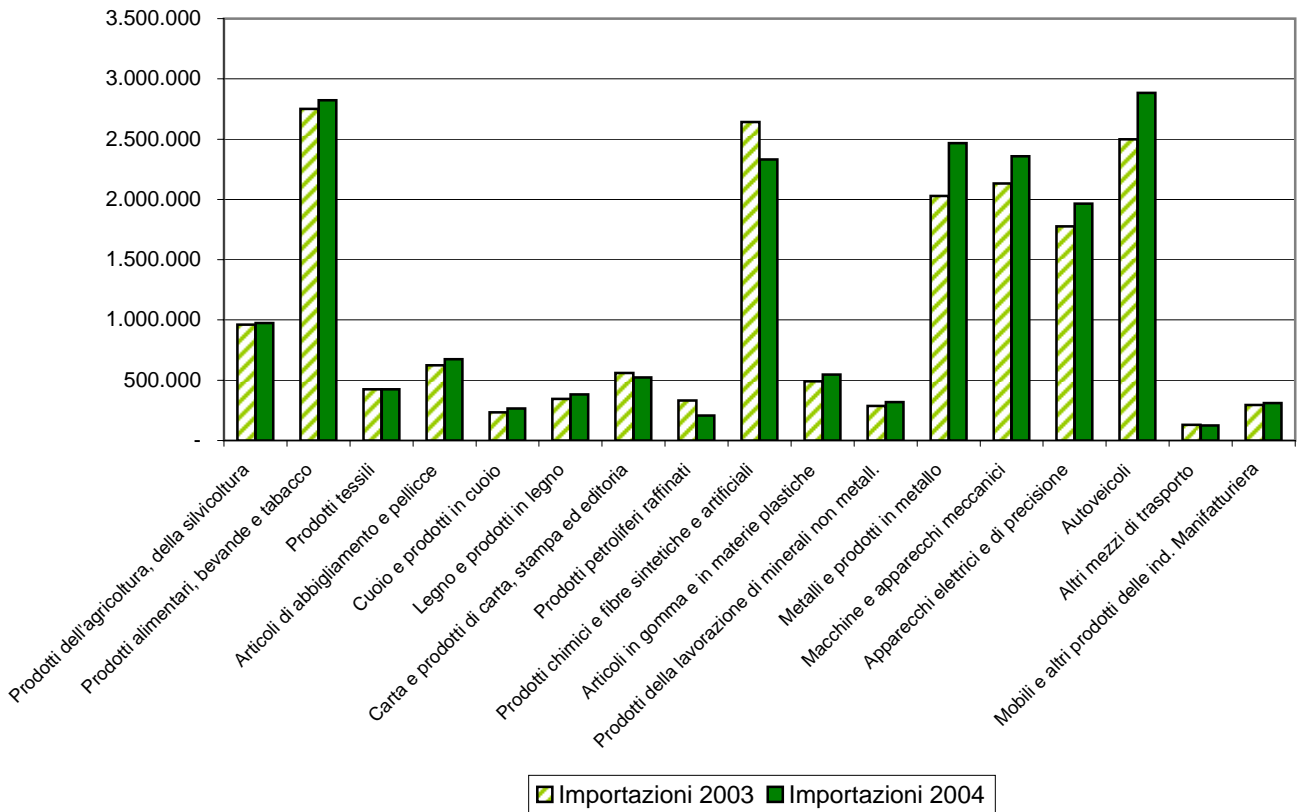

**Graf. 7.4 - Esportazioni per settori - Regione EMILIA-ROMAGNA**

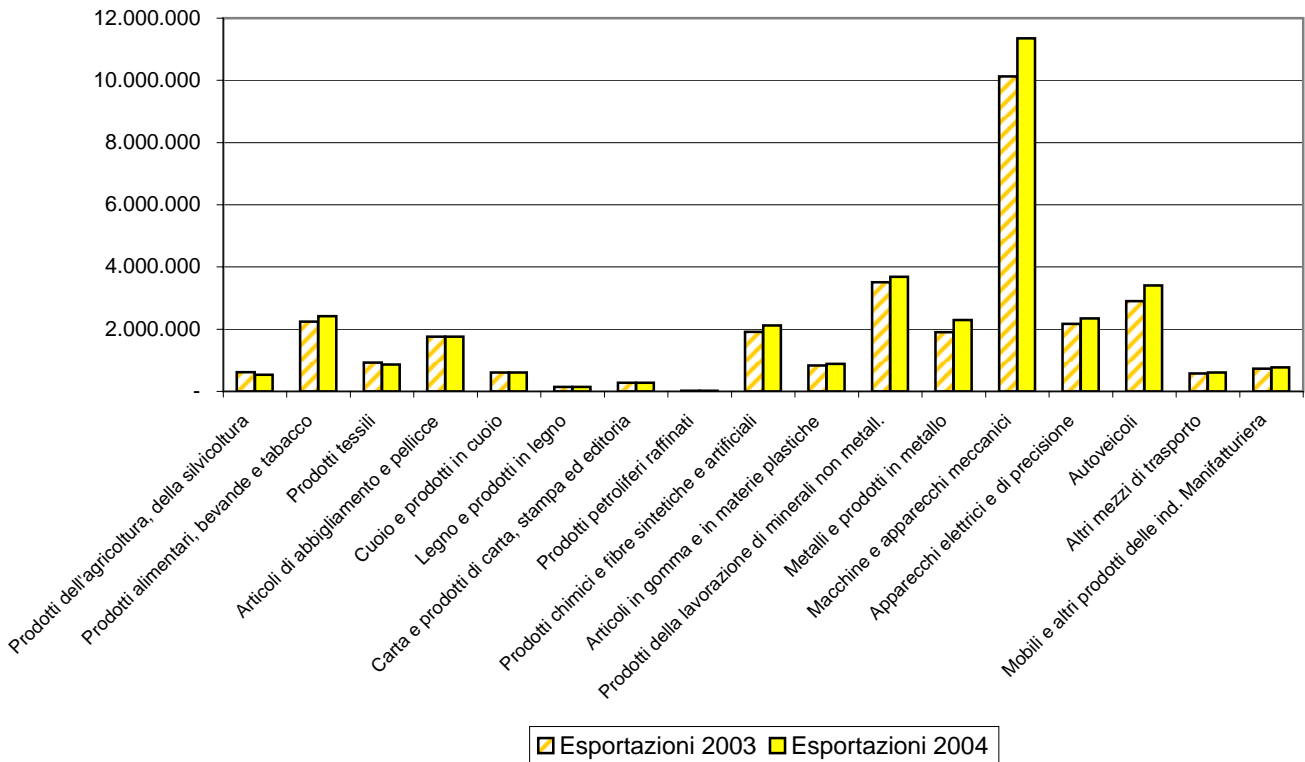

**TAB. 7.3 -VALORE DELLE IMPORTAZIONI E DELLE ESPORTAZIONI  
PER PROVINCE, EMILIA-ROMAGNA E ITALIA**

**Periodo gennaio-dicembre**  
(Valori in migliaia di euro)

PROVINCE EMILIA- ROMAGNA ITALIA	2003			2004 (*)			Variaz. % 2004/2003
	Valori in migliaia di euro	% sul totale		Valori in migliaia di euro	% sul totale		
		Regione	Italia		Regione	Italia	
<b><u>IMPORTAZIONI</u></b>							
Piacenza	970.085	5,0	0,4	1.160.616	5,8	0,4	19,6
Parma	2.826.779	14,6	1,1	2.726.827	13,6	1,0	-3,5
Reggio Emilia	2.279.308	11,7	0,9	2.556.993	12,7	0,9	12,2
Modena	3.538.669	18,2	1,3	3.756.509	18,7	1,3	6,2
Bologna	5.241.826	27,0	2,0	5.426.193	27,0	1,9	3,5
<b>Ferrara</b>	<b>747.129</b>	<b>3,9</b>	<b>0,3</b>	<b>685.289</b>	<b>3,4</b>	<b>0,2</b>	<b>-8,3</b>
Ravenna	2.262.995	11,7	0,9	2.259.224	11,3	0,8	-0,2
Forlì-Cesena	1.175.676	6,1	0,4	1.090.243	5,4	0,4	-7,3
Rimini	362.996	1,9	0,1	416.733	2,1	0,1	14,8
<b>EMILIA-ROMAGNA</b>	<b>19.405.463</b>	<b>100,0</b>	<b>7,4</b>	<b>20.078.627</b>	<b>100,0</b>	<b>7,1</b>	<b>3,5</b>
<b>ITALIA</b>	<b>262.997.974</b>		<b>100,0</b>	<b>282.204.748</b>		<b>100,0</b>	<b>7,3</b>
<b><u>ESPORTAZIONI</u></b>							
Piacenza	1.230.604	3,9	0,5	1.326.448	3,9	0,5	7,8
Parma	3.198.392	10,1	1,2	3.325.754	9,7	1,2	4,0
Reggio Emilia	5.159.869	16,3	1,9	5.796.806	17,0	2,1	12,3
Modena	7.808.516	24,6	3,0	8.388.702	24,5	3,0	7,4
Bologna	7.874.619	24,8	3,0	8.543.804	25,0	3,0	8,5
<b>Ferrara</b>	<b>1.674.781</b>	<b>5,3</b>	<b>0,6</b>	<b>1.780.634</b>	<b>5,2</b>	<b>0,6</b>	<b>6,3</b>
Ravenna	1.798.363	5,7	0,7	1.915.776	5,6	0,7	6,5
Forlì-Cesena	1.991.132	6,3	0,8	2.048.588	6,0	0,7	2,9
Rimini	1.014.755	3,2	0,4	1.063.351	3,1	0,4	4,8
<b>EMILIA-ROMAGNA</b>	<b>31.751.031</b>	<b>100,0</b>	<b>12,0</b>	<b>34.189.863</b>	<b>100,0</b>	<b>12,2</b>	<b>7,7</b>
<b>ITALIA</b>	<b>264.615.606</b>		<b>100,0</b>	<b>280.691.599</b>		<b>100,0</b>	<b>6,1</b>

(\*) Dati provvisori

**NOTA** - I totali possono non corrispondere alla somma dei dati per effetto degli arrotondamenti.

Fonte: elaborazione su dati ISTAT estratti dalla banca dati Coeweb

**Graf. 7.5 - Valore delle importazioni per provincia**  
Anno 2004

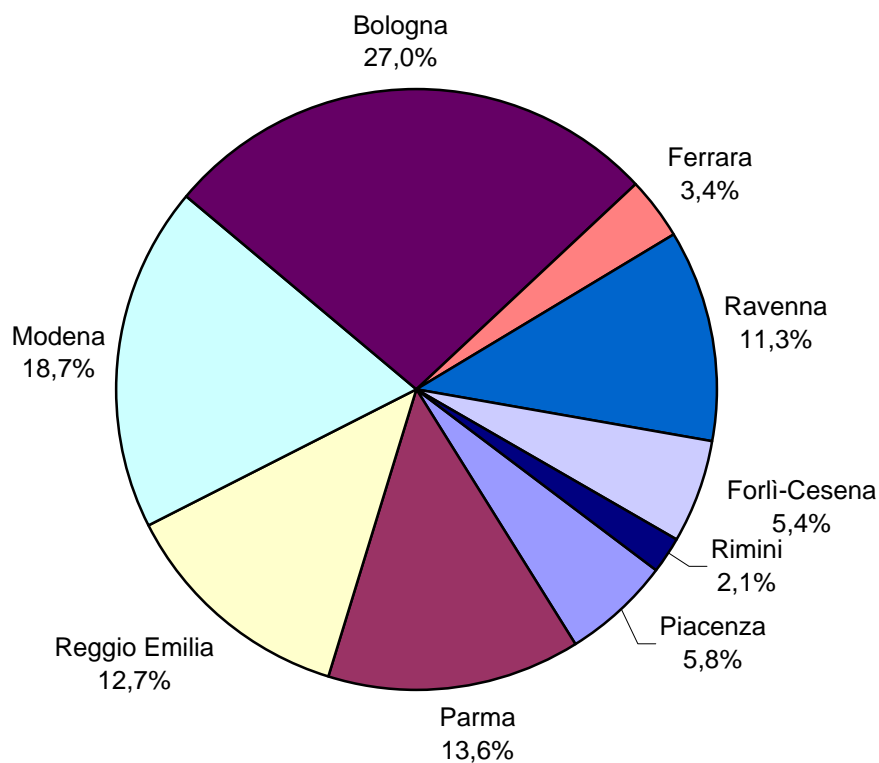

**Graf. 7.6 - Valore delle esportazioni per provincia**  
Anno 2004

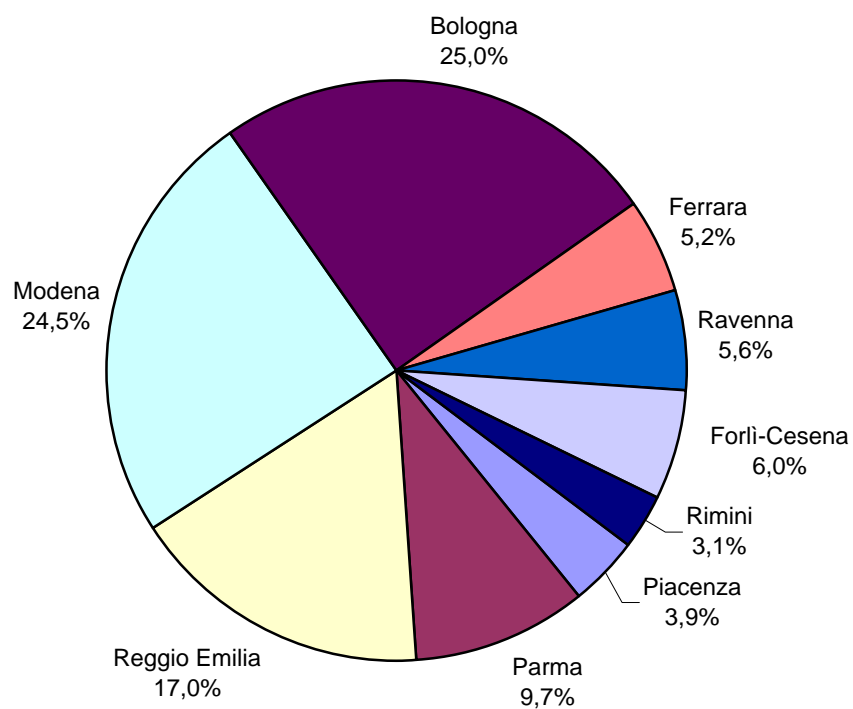

**TAB. 7.4 - VALORE DELLE IMPORTAZIONI E DELL'ESPORTAZIONI PER AREE GEOGRAFICHE**  
**Periodo gennaio-dicembre - Provincia di FERRARA**  
Valori in euro

	2003				2004 provvisorio				Var. %	2004/2003	
	Importazioni		Esportazioni		Importazioni		Esportazioni			Import.	Esport.
	v.a.	%	v.a.	%	v.a.	%	v.a.	%			
<b>UEM</b>	391.908.862	52,5	905.600.334	54,1	422.326.825	61,6	919.422.256	51,6	7,8	1,5	
<b>UE15</b>	431.602.670	57,8	1.028.782.483	61,4	467.009.812	68,1	1.057.990.559	59,4	8,2	2,8	
<b>UE25</b>	471.670.913	63,1	1.081.644.249	64,6	506.338.205	73,9	1.117.529.275	62,8	7,3	3,3	
<b>Nuovi Paesi UE</b>	40.068.243	5,4	52.861.766	3,2	39.328.393	5,7	59.538.716	3,3	-1,8	12,6	
<b>EUROPA</b>	534.692.540	71,6	1.192.392.739	71,2	555.066.395	81,0	1.235.570.792	69,4	3,8	3,6	
<b>AMERICA</b>	161.504.489	21,6	250.339.217	14,9	67.515.097	9,9	298.052.418	16,7	-58,2	19,1	
<b>America settentrionale</b>	77.723.997	10,4	220.627.151	13,2	15.337.213	2,2	262.926.800	14,8	-80,3	19,2	
<b>MONDO</b>	<b>747.129.428</b>	<b>100,0</b>	<b>1.674.780.897</b>	<b>100,0</b>	<b>685.288.679</b>	<b>100,0</b>	<b>1.780.634.404</b>	<b>100,0</b>	<b>-8,3</b>	<b>6,3</b>	

Fonte: elaborazione su dati ISTAT estratti dalla banca dati Coeweb

1. L'UNIONE ECONOMICA MONETARIA (UEM) comprende: Austria, Belgio, Finlandia, Francia, Germania, Irlanda, Italia, Lussemburgo, Paesi Bassi, Portogallo, Spagna. A partire da gennaio 2001 comprende anche la Grecia. La serie storica è stata ricostruita a partire dal 1991 includendo, al fine di garantirne la comparabilità nel tempo, i dati relativi alle Isole Canarie (dal 1997 nella Spagna) ed ai dipartimenti francesi d'oltremare (Guadalupa, Guyana francese, Martinica e Riunione dal 1997 nella Francia).

2. L'UE15 comprende: Austria, Belgio, Danimarca, Finlandia, Francia, Germania, Grecia, Irlanda, Italia, Lussemburgo, Paesi Bassi, Portogallo, Regno Unito, Spagna, Svezia. Al fine di garantire la comparabilità nel tempo dei dati, la serie storica include dal 1991 i dati relativi ad Austria, Finlandia e Svezia (entrati nell'Unione europea nel 1995), alle Isole Canarie (inclusi dal 1997 nella Spagna) ed ai dipartimenti francesi d'oltremare (Guadalupa, Guyana francese, Martinica e Riunione inclusi dal 1997 nella Francia).

3. Dal 1993 - L'UE25 comprende: Austria, Belgio, Repubblica Ceca, Cipro, Danimarca, Estonia, Finlandia, Francia, Germania, Grecia, Irlanda, Italia, Lettonia, Lituania, Lussemburgo, Malta, Paesi Bassi, Polonia, Portogallo, Regno Unito, Slovacchia, Slovenia, Spagna, Svezia, Ungheria. Al fine di garantire la comparabilità nel tempo dei dati, la serie storica include dal 1993 i dati relativi all'Ue15, alle Isole Canarie (inclusi dal 1997 nella Spagna), ai dipartimenti francesi d'oltremare (Guadalupa, Guyana francese, Martinica e Riunione inclusi dal 1997 nella Francia) ed ai 10 nuovi paesi membri dell'Unione (Repubblica Ceca, Cipro, Estonia, Lettonia, Lituania, Malta, Polonia, Slovacchia, Slovenia e Ungheria). La ricostruzione della serie storica parte dal 1993, primo anno per il quale sono disponibili i dati relativi alla Slovenia.

## 8. CREDITO

---

*Al 31.12.2004, rispetto alla stessa data dell'anno precedente, il tasso di crescita dei depositi (+11,4%) è stato nella nostra provincia decisamente più elevato rispetto a quello degli impieghi (+4,3%), così come del resto si era verificato nel corso dell'anno precedente.*

*Se si prende invece in esame il più ampio periodo 1998-2003 (cfr.: "Giornata dell'Economia 2005"), si può rilevare che i depositi bancari sono aumentati nella nostra provincia del 29,4%, cioè ben più della media regionale e di quella nazionale, cresciute rispettivamente del 22,2% e del 20,8%. Corrispondentemente, gli impieghi sono aumentati del 56,9%, anche in questo caso in misura superiore alla regione E.-R. e all'intero Paese. Questa sostenuta dinamica creditizia, dal lato degli impieghi ha dapprima comportato un progressivo alleggerimento delle sofferenze bancarie. Ad esso ha però fatto seguito una loro improvvisa ripresa: infatti il rapporto sofferenze/impieghi, che era sceso costantemente dall'8,7% nel '98 al 3,9% nel 2002, è poi risalito al 6,4% nel 2003, cioè due punti percentuali al di sopra della media regionale.*

*E' interessante rilevare al riguardo che nella nostra provincia il 52,4% delle sofferenze risultano concentrate nello 0,5% degli affidati ("Giornata dell'Economia 2005"). Si tratta di uno dei livelli di concentrazione delle sofferenze più elevati in tutta Italia, in una apposita graduatoria che vede al primo posto Parma con l'84,7% addirittura delle sofferenze concentrate nello 0,5% degli affidati, seguita poi in ordine decrescente da Frosinone, Isernia, Brescia, ed, appunto, Ferrara.*



**TAB. 8.1 - IMPIEGHI E DEPOSITI PER SETTORI DI ATTIVITA' ECONOMICA DELLA CLIENTELA**  
(consistenza a fine periodo in **migliaia di euro**)

SETTORI DI ATTIVITA' ECONOMICA DELLA CLIENTELA	2 0 0 2				2 0 0 3				2 0 0 4			
	31/3	30/6	30/9	31/12	31/3	30/6	30/9	31/12	31/3	30/6	30/9	31/12
<b>IMPIEGHI</b>												
Amministrazioni pubbliche	99.947	98.492	97.700	92.288	102.514	101.363	95.185	117.346	132.618	148.517	153.558	142.176
Imprese finanziarie e assicurative	22.913	20.701	35.860	28.359	66.148	25.361	26.195	57.173	49.723	69.587	63.681	46.456
Società o quasi società non finanziarie	2.523.679	2.519.653	2.656.862	2.888.568	2.796.853	2.757.789	2.825.329	2.912.540	2.925.195	2.953.708	2.967.844	3.009.477
Famiglie	1.776.325	1.815.031	1.864.898	1.898.579	1.933.444	1.985.709	2.040.464	2.102.182	2.154.270	2.233.753	2.298.212	2.213.793
Istituzioni senza scopo di lucro	15.372	16.398	17.455	15.756	15.686	16.084	16.086	16.491	17.348	18.224	18.439	18.859
Unità non classificabili e non classificate	2.880	2.406	1.544	1.937	1.391	2.420	1.978	664	712	849	665	646
<b>TOTALE</b>	<b>4.441.116</b>	<b>4.472.680</b>	<b>4.674.319</b>	<b>4.925.488</b>	<b>4.916.036</b>	<b>4.888.726</b>	<b>5.005.237</b>	<b>5.206.396</b>	<b>5.279.866</b>	<b>5.424.638</b>	<b>5.502.399</b>	<b>5.431.407</b>
<b>DEPOSITI</b>												
Amministrazioni pubbliche	49.056	47.197	60.822	85.695	89.400	73.827	105.777	88.357	91.417	58.175	85.888	74.584
Imprese finanziarie e assicurative	18.135	32.141	47.755	199.283	128.892	140.513	68.581	100.686	104.364	91.701	117.534	243.263
Società o quasi società non finanziarie	423.311	429.286	418.231	507.875	500.615	535.357	568.437	536.627	508.629	553.953	553.434	602.962
Famiglie	2.042.546	2.051.480	2.087.550	2.269.554	2.276.482	2.286.392	2.303.340	2.421.789	2.408.062	2.417.835	2.467.087	2.598.909
Istituzioni senza scopo di lucro	45.759	50.432	48.252	55.578	54.582	4.996	55.773	53.232	55.325	57.091	61.567	61.060
Unità non classificabili e non classificate	116.187	105.350	102.918	101.857	95.542	91.224	75.429	69.957	67.476	66.280	63.477	61.972
<b>TOTALE</b>	<b>2.694.993</b>	<b>2.715.886</b>	<b>2.765.529</b>	<b>3.219.843</b>	<b>3.145.513</b>	<b>3.132.310</b>	<b>3.177.337</b>	<b>3.270.648</b>	<b>3.235.273</b>	<b>3.245.035</b>	<b>3.348.987</b>	<b>3.642.750</b>

NOTA - A partire dalle segnalazioni di giugno '98 è entrata in vigore la nuova classificazione della clientela per settori di attività economica. I nuovi criteri, conformi a quelli utilizzati dall'Istat, sono stati elaborati sulla base delle previsioni del sistema europeo dei conti nazionali e regionali (SEC '95). I settori maggiormente interessati da modifiche sono le "società o quasi società non finanziarie" e le "famiglie".

N.B. Per effetto degli arrotondamenti la somma delle singole voci potrebbe non coincidere con il totale indicato.

Fonte: elaborazioni su dati estratti dalla Base Informativa Pubblica on line della Banca d'Italia

**TAB. 8.2 - IMPIEGHI E DEPOSITI PER GRUPPI DIMENSIONALI DI BANCHE**  
(consistenza a fine periodo in **migliaia di euro**)

GRUPPI DIMENSIONALI	2003				2004			
	31/3	30/6	30/9	31/12	31/3	30/6	30/9	31/12
<b>IMPIEGHI</b>								
Banche grandi	596.593	607.870	620.705	621.918	625.907	637.591	650.487	663.579
Banche maggiori	1.002.216	970.547	980.373	990.896	1.001.473	1.047.025	1.071.190	1.049.107
Banche medie	779.992	776.322	787.345	836.967	860.217	871.449	866.679	927.169
Banche minori	296.818	304.527	318.295	343.117	349.345	335.656	335.642	346.379
Banche piccole	2.240.418	2.229.461	2.298.519	2.413.506	2.442.924	2.532.916	2.578.403	2.445.172
<b>TOTALE</b>	<b>4.916.036</b>	<b>4.888.726</b>	<b>5.005.237</b>	<b>5.206.403</b>	<b>5.279.864</b>	<b>5.424.636</b>	<b>5.502.399</b>	<b>5.431.404</b>
<b>DEPOSITI</b>								
Banche grandi	491.746	496.686	477.521	518.461	499.878	503.946	507.723	531.516
Banche maggiori	462.647	467.362	477.941	475.429	486.083	465.327	484.997	493.484
Banche medie	249.475	259.035	293.374	300.000	287.555	291.337	291.709	325.537
Banche minori	177.318	188.683	191.066	202.388	204.009	215.439	219.897	230.082
Banche piccole	1.764.327	1.765.544	1.737.436	1.774.371	1.757.748	1.768.984	1.844.661	2.062.131
<b>TOTALE</b>	<b>3.145.513</b>	<b>3.177.310</b>	<b>3.177.337</b>	<b>3.270.648</b>	<b>3.235.272</b>	<b>3.245.031</b>	<b>3.348.985</b>	<b>3.642.748</b>

N.B. Per effetto degli arrotondamenti la somma delle singole voci potrebbe non coincidere con il totale indicato

Fonte: elaborazioni su dati estratti dalla Base Informativa Pubblica on line della Banca d'Italia

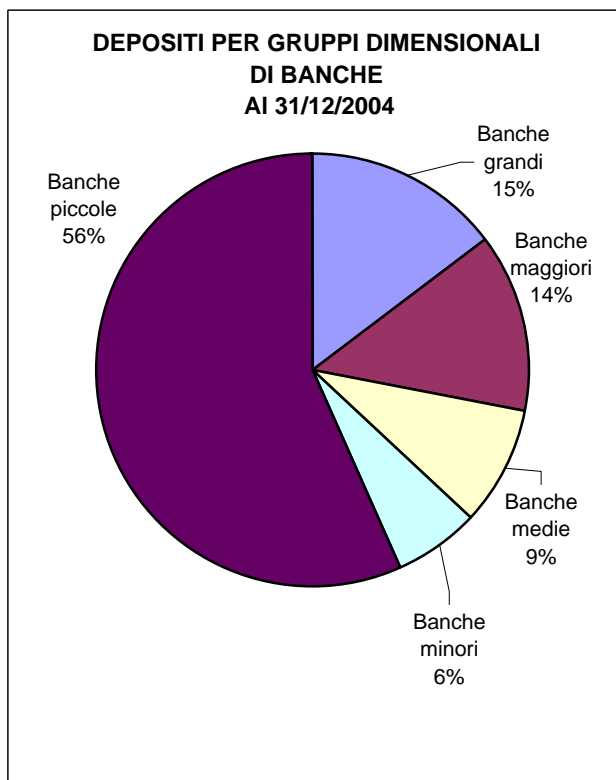
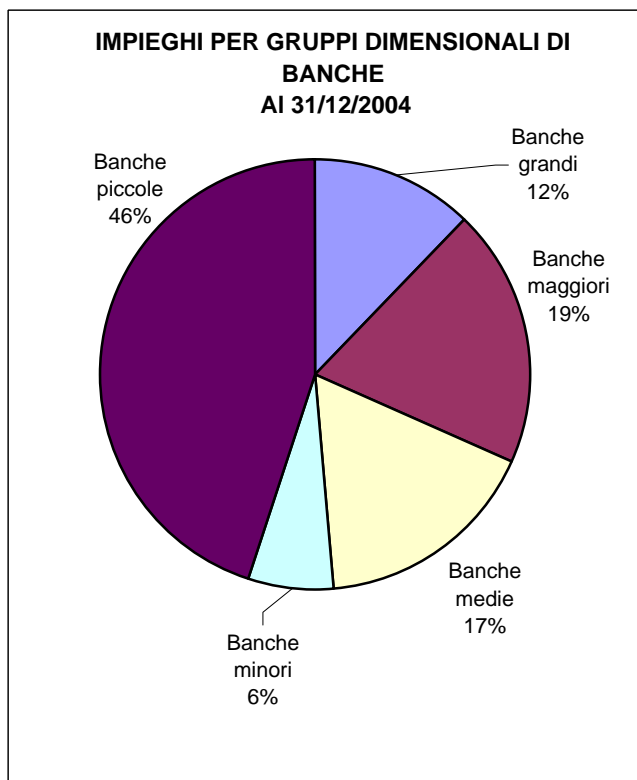

**TAB. 8.3 - BANCHE, SPORTELLI, IMPIEGHI E DEPOSITI PER GRUPPI  
DIMENSIONALI, TERRITORIALI E ISTITUZIONALI DI BANCHE**

Situazione al **31 DICEMBRE 2004**

(consistenze in **migliaia di euro**)

Tipologie	Banche	Sportelli	Impieghi	Depositi
<b><u>Gruppi dimensionali</u></b>				
Grandi	-	36	663.579	531.516
Maggiori	-	31	1.049.107	493.484
Medi	-	19	927.169	325.537
Minori	1	16	346.379	230.082
Piccoli	2	109	2.445.172	2.062.131
<b>Totale</b>	<b>3</b>	<b>211</b>	<b>5.431.404</b>	<b>3.642.748</b>
<b><u>Gruppi territoriali</u></b>				
<u>Banche con raccolta a breve termine a diffusione:</u>				
- nazionale	-	31	1.065.255	496.760
- interregionale	-	37	550.137	539.611
- regionale	-	11	383.661	205.330
- interprovinciale	3	126	2.683.601	2.260.750
- provinciale	-	6	87.050	34.665
<i>di cui locale</i>	-	5	83.187	30.455
<b>Totale (*)</b>	<b>3</b>	<b>211</b>	<b>4.769.701</b>	<b>3.537.113</b>

(\*) Inclusi gli istituti centrali di categoria e di rifinanziamento e le filiali di banche estere.

**N.B.** - I dati degli impieghi e dei depositi per gruppi dimensionali si basano sulla residenza della controparte, mentre quelli per gruppi territoriali si basano sulla localizzazione dello sportello.

<b><u>Gruppi istituzionali</u></b>	Banche	Sportelli
- Banche S.p.A.	2	185
- Banche popolari	-	11
- Banche di credito cooperativo	1	15
- Istituti centrali di categoria e di finanziamento	-	-
- Filiali di banche estere	-	-
<b>Totale</b>	<b>3</b>	<b>211</b>
<i>di cui: raccolta a medio e a lungo termine</i>	-	-

Fonte: elaborazioni su dati estratti dalla Base Informativa Pubblica on line della Banca d'Italia

**segue TAB. 8.3 - BANCHE, SPORTELLI, IMPIEGHI E DEPOSITI PER GRUPPI  
DIMENSIONALI, TERRITORIALI E ISTITUZIONALI DI BANCHE**  
Variazioni dal **31 DICEMBRE 2004** al **31 DICEMBRE 2003**

Tipologie	Banche	Sportelli	Impieghi	Depositi
	Variazioni assolute		Variazioni relative	
<b><u>Gruppi dimensionali</u></b>				
Grandi	-	-	+ 6,7	+ 2,5
Maggiori	-	- 3	+ 5,9	+ 3,8
Medi	-	+ 1	+ 10,8	+ 8,5
Minori	-	+ 2	+ 1,0	+ 13,7
Piccoli	-	- 1	+ 1,3	+ 16,2
<b>Totale</b>	-	<b>- 1</b>	<b>+ 4,3</b>	<b>+ 11,4</b>
<b><u>Gruppi territoriali</u></b>				
<u>Banche con raccolta a breve termine a diffusione:</u>				
- nazionale	-	- 3	+ 8,1	+ 6,7
- interregionale	-	-	- 4,5	+ 1,9
- regionale	-	- 1	+ 2,6	+ 20,9
- interprovinciale	-	+ 3	+ 0,2	+ 11,0
- provinciale	-	-	+ 10,1	+ 5,7
<i>di cui locale</i>	-	-	+ 8,8	+ 5,3
<b>Totale (*)</b>	-	<b>- 1</b>	<b>+ 1,6</b>	<b>+ 9,4</b>

(\*) Inclusi gli istituti centrali di categoria e le filiali di banche estere.

<b><u>Gruppi istituzionali</u></b>	Variazione assoluta	
	Banche	Sportelli
- Banche S.p.A.	0	- 3
- Banche popolari	0	0
- Banche di credito cooperativo	0	2
- Istituti centrali di categoria e di finanziamento	-	-
- Filiali di banche estere	-	-
<b>Totale</b>	<b>0</b>	<b>-1</b>
<i>di cui: raccolta a medio e a lungo termine</i>	-	-

Fonte: elaborazioni su dati estratti dalla Base Informativa Pubblica on line della Banca d'Italia

**TAB. 8.4 - IMPIEGHI, DEPOSITI E NUMERO SPORTELLI: DISTRIBUZIONE PER LOCALIZZAZIONE DEGLI SPORTELLI NEI COMUNI DELLA PROVINCIA - Al 31 dicembre**  
(migliaia di euro)

Comuni	1999	2000	2001	2002	2003	2004	Variaz. % 2004 / 2003
<b>I M P I E G H I</b>							
Ferrara	1.874.697	2.038.777	2.224.898	2.282.007	2.490.186	2.509.303	+ 0,8
Argenta	169.724	208.629	243.610	309.837	350.305	329.702	- 5,9
Bondeno	76.557	89.271	98.257	106.366	106.457	113.682	+ 6,8
Cento	403.055	446.102	479.027	505.792	622.559	667.046	+ 7,1
Codigoro	62.533	70.468	77.933	89.106	97.304	96.481	- 0,8
Comacchio	144.497	160.444	198.530	225.992	246.931	265.112	+ 7,4
Copparo	73.280	83.686	95.603	103.195	123.284	124.346	+ 0,9
Goro	40.227	45.375	45.101	41.068	46.308	51.327	+ 10,8
Mesola	35.507	34.204	31.675	34.518	39.113	38.578	- 1,4
Migliarino	25.954	30.614	34.665	38.065	40.707	37.490	- 7,9
Mirabello	21.869	27.380	31.743	39.857	46.304	46.917	+ 1,3
Poggio Renatico	57.340	60.434	67.251	71.976	77.189	83.411	+ 8,1
Portomaggiore	53.731	64.471	73.599	78.764	92.061	98.114	+ 6,6
Sant'Agostino	43.828	67.448	56.898	62.627	71.013	73.391	+ 3,3
Tresigallo	46.558	44.042	40.649	41.917	48.387	49.166	+ 1,6
Altri comuni	132.734	169.687	153.762	177.650	194.473	185.635	- 4,5
<b>Totale provincia</b>	<b>3.262.091</b>	<b>3.641.032</b>	<b>3.953.201</b>	<b>4.208.737</b>	<b>4.692.581</b>	<b>4.769.701</b>	<b>+ 1,6</b>
<b>D E P O S I T I</b>							
Ferrara	1.308.016	1.307.659	1.399.862	1.599.569	1.653.448	1.841.019	+ 11,3
Argenta	127.982	124.273	137.807	144.693	134.755	141.880	+ 5,3
Bondeno	94.892	95.717	99.100	99.593	104.500	104.080	- 0,4
Cento	264.054	282.786	305.041	342.810	367.598	444.805	+ 21,0
Codigoro	73.949	78.342	79.491	83.294	91.485	91.775	+ 0,3
Comacchio	116.257	118.481	133.637	144.193	160.604	175.825	+ 9,5
Copparo	116.266	115.788	124.137	126.024	118.790	121.105	+ 1,9
Goro	14.718	19.001	21.948	25.564	26.877	27.908	+ 3,8
Mesola	28.673	31.708	30.214	31.305	32.317	33.832	+ 4,7
Migliarino	30.963	30.499	32.798	32.261	34.794	38.070	+ 9,4
Mirabello	27.904	30.377	32.945	34.434	36.690	34.610	- 5,7
Poggio Renatico	49.438	52.766	56.420	56.190	59.920	67.920	+ 13,4
Portomaggiore	71.576	68.442	70.734	74.113	76.847	78.962	+ 2,8
Sant'Agostino	62.885	71.652	67.034	69.370	77.793	69.251	- 11,0
Tresigallo	30.089	31.162	30.390	29.000	31.271	32.399	+ 3,6
Altri comuni	202.775	207.916	218.458	226.398	225.998	233.672	+ 3,4
<b>Totale provincia</b>	<b>2.620.437</b>	<b>2.666.569</b>	<b>2.840.016</b>	<b>3.118.811</b>	<b>3.233.687</b>	<b>3.537.113</b>	<b>+ 9,4</b>
<b>N U M E R O S P O R T E L L I</b>							
Ferrara	64	69	73	75	75	75	+ 0,0
Argenta	15	16	18	17	17	16	- 5,9
Bondeno	7	7	7	8	8	8	+ 0,0
Cento	20	21	23	24	25	26	+ 4,0
Codigoro	5	5	6	6	6	6	+ 0,0
Comacchio	12	14	15	15	15	15	+ 0,0
Copparo	7	7	7	8	8	7	- 12,5
Goro	3	3	3	3	3	3	+ 0,0
Mesola	4	4	4	4	4	4	+ 0,0
Migliarino	3	3	3	3	3	3	+ 0,0
Mirabello	3	3	3	3	3	3	+ 0,0
Poggio Renatico	6	6	6	6	6	6	+ 0,0
Portomaggiore	7	7	7	7	7	7	+ 0,0
Sant'Agostino	6	6	6	6	6	6	+ 0,0
Tresigallo	3	3	3	3	3	3	+ 0,0
Altri comuni	23	23	23	23	23	23	+ 0,0
<b>Totale provincia</b>	<b>188</b>	<b>197</b>	<b>207</b>	<b>211</b>	<b>212</b>	<b>211</b>	<b>- 0,5</b>

Fonte: elaborazioni su dati estratti dalla Base Informativa Pubblica on line della Banca d'Italia

**TAB. 8.5 - BANCHE E SPORTELLI NELL'EMILIA-ROMAGNA: DISTRIBUZIONE PER GRUPPI ISTITUZIONALI DI BANCHE**  
**Al 31 dicembre 2004**

Province Emilia- Romagna	Banche S.p.A.		Banche popolari		Banche di credito cooperativo		Istit. centr. di cat. e di rifinanz.		Filiali di banche estere		Totale		di cui: banche con racc. a m./l. t.		Comuni	
	Banche	Sportelli	Banche	Sportelli	Banche	Sportelli	Banche	Sportelli	Banche	Sportelli	Banche	Sportelli	Banche	Sportelli	serviti da banche	Su un totale di:
Bologna	8	543	-	113	7	101	-	2	-	2	15	761	-	7	58	60
<b>Ferrara</b>	<b>2</b>	<b>185</b>	-	<b>11</b>	<b>1</b>	<b>15</b>	-	-	-	-	<b>3</b>	<b>211</b>	-	-	<b>26</b>	<b>26</b>
Forlì-Cesena	4	203	-	38	7	70	-	-	-	-	11	311	-	-	30	30
Modena	4	305	2	153	-	9	-	-	-	-	6	467	-	-	47	47
Parma	2	268	-	51	-	6	-	-	-	-	2	325	-	1	46	47
Piacenza	-	140	2	60	1	8	-	-	-	-	3	208	-	-	40	48
Ravenna	3	257	-	16	2	41	-	-	-	-	5	314	-	-	18	18
Reggio nell'Emilia	2	259	-	87	3	23	-	-	-	-	5	369	-	-	45	45
Rimini	1	160	1	39	4	53	-	-	-	-	6	252	-	-	18	20
<b>Totale</b>	<b>26</b>	<b>2.320</b>	<b>5</b>	<b>568</b>	<b>25</b>	<b>326</b>	-	<b>2</b>	-	<b>2</b>	<b>56</b>	<b>3.218</b>	-	<b>8</b>	<b>328</b>	<b>341</b>

Fonte: elaborazioni su dati estratti dalla Base Informativa Pubblica on line della Banca d'Italia

**BANCHE E SPORTELLI NELL'EMILIA-ROMAGNA: DISTRIBUZIONE PER GRUPPI ISTITUZIONALI DI BANCHE**  
**Variazioni assolute dal 31 DICEMBRE 2003 al 31 DICEMBRE 2004**

Province Emilia- Romagna	Banche S.p.A.		Banche popolari		Banche di credito cooperativo		Istit. centr. di cat. e di rifinanz.		Filiali di banche estere		Totale		di cui: banche con racc. a m./l. t.	
	Banche	Sportelli	Banche	Sportelli	Banche	Sportelli	Banche	Sportelli	Banche	Sportelli	Banche	Sportelli	Banche	Sportelli
Bologna	0	8	0	9	0	4	0	0	0	1	0	22	0	0
<b>Ferrara</b>	<b>0</b>	<b>- 3</b>	<b>0</b>	<b>0</b>	<b>0</b>	<b>2</b>	<b>0</b>	<b>0</b>	<b>0</b>	<b>0</b>	<b>0</b>	<b>- 1</b>	<b>0</b>	<b>0</b>
Forlì-Cesena	1	1	0	0	0	1	0	0	0	0	1	2	0	0
Modena	0	5	0	3	0	2	0	0	0	0	0	10	0	0
Parma	0	7	0	2	0	0	0	0	0	0	0	9	0	0
Piacenza	0	- 1	0	2	0	1	0	0	0	0	0	2	0	- 1
Ravenna	0	4	0	1	0	5	0	0	0	0	0	10	0	0
Reggio nell'Emilia	0	3	0	1	0	2	0	0	0	0	0	6	0	- 1
Rimini	0	6	0	2	0	2	0	0	0	0	0	10	0	0
<b>Totale</b>	<b>1</b>	<b>30</b>	<b>0</b>	<b>20</b>	<b>0</b>	<b>19</b>	<b>0</b>	<b>0</b>	<b>0</b>	<b>1</b>	<b>1</b>	<b>70</b>	<b>0</b>	<b>- 2</b>

Fonte: elaborazioni su dati estratti dalla Base Informativa Pubblica on line della Banca d'Italia

**TAB. 8.6 - APPARECCHIATURE AUTOMATICHE E SERVIZI TELEMATICI NELL'EMILIA-ROMAGNA  
PER NUMERO DI APPARECCHIATURE E CLIENTI al 31 dicembre 2004**

Province Emilia-Romagna	Numero apparecchiature				Numero clienti					
	POS attivi		ATM attivi		Home e corporate banking				Phone banking	
					<i>Per servizi alle famiglie</i>		<i>Per servizi a enti e impr.</i>			
	v.a.	%	v.a.	%	v.a.	%	v.a.	%	v.a.	%
Bologna	19.036	22,4	854	23,4	139.821	29,9	27.995	25,4	118.967	26,8
<b>Ferrara</b>	<b>6.450</b>	<b>7,6</b>	<b>311</b>	<b>8,5</b>	<b>27.988</b>	<b>6,0</b>	<b>4.572</b>	<b>4,2</b>	<b>20.304</b>	<b>4,6</b>
Forlì-Cesena	7.053	8,3	388	10,6	31.742	6,8	6.393	5,8	21.465	4,8
Modena	12.211	14,4	507	13,9	78.895	16,8	20.442	18,6	72.060	16,2
Parma	8.965	10,5	370	10,1	41.330	8,8	12.338	11,2	74.787	16,8
Piacenza	5.287	6,2	219	6,0	22.124	4,7	5.853	5,3	34.057	7,7
Ravenna	7.536	8,9	346	9,5	42.807	9,1	8.423	7,7	25.220	5,7
Reggio Emilia	8.440	9,9	385	10,5	55.199	11,8	15.761	14,3	58.529	13,2
Rimini	10.093	11,9	277	7,6	28.433	6,1	8.281	7,5	18.942	4,3
<b>Totale</b>	<b>85.071</b>	<b>100,0</b>	<b>3.657</b>	<b>100,0</b>	<b>468.339</b>	<b>100,0</b>	<b>110.058</b>	<b>100,0</b>	<b>444.331</b>	<b>100,0</b>

**Variazioni dal 31 dicembre 2003 al 31 dicembre 2004**

Province Emilia-Romagna	Numero apparecchiature				Numero clienti					
	POS attivi		ATM attivi		Home e corporate banking				Phone banking	
					<i>Per servizi alle famiglie</i>		<i>Per servizi a enti e impr.</i>			
	v.a.	%	v.a.	%	v.a.	%	v.a.	%	v.a.	%
Bologna	+ 782	+ 4,3	- 14	- 1,6	+ 33.760	+ 31,8	+ 8.013	+ 40,1	+ 33.367	+ 39,0
<b>Ferrara</b>	<b>+ 605</b>	<b>+ 10,4</b>	<b>+ 43</b>	<b>+ 16,0</b>	<b>+ 2.836</b>	<b>+ 11,3</b>	<b>+ 95</b>	<b>+ 2,1</b>	<b>+ 4.164</b>	<b>+ 25,8</b>
Forlì-Cesena	+ 406	+ 6,1	+ 72	+ 22,8	+ 4.088	+ 14,8	+ 556	+ 9,5	+ 3.501	+ 19,5
Modena	+ 245	+ 2,0	- 21	- 4,0	+ 13.765	+ 21,1	+ 1.785	+ 9,6	+ 11.480	+ 19,0
Parma	+ 1.295	+ 16,9	+ 15	+ 4,2	+ 5.822	+ 16,4	+ 1.205	+ 10,8	+ 2.025	+ 2,8
Piacenza	+ 664	+ 14,4	+ 0	+ 0,0	+ 3.812	+ 20,8	+ 733	+ 14,3	+ 1.817	+ 5,6
Ravenna	+ 294	+ 4,1	+ 2	+ 0,6	+ 6.528	+ 18,0	+ 2.115	+ 33,5	+ 4.699	+ 22,9
Reggio Emilia	+ 782	+ 10,2	- 15	- 3,8	+ 14.363	+ 35,2	+ 1.928	+ 13,9	+ 9.133	+ 18,5
Rimini	+ 817	+ 8,8	- 3	- 1,1	- 587	- 2,0	+ 2.641	+ 46,8	+ 3.203	+ 20,4
<b>Totale</b>	<b>+ 5.890</b>	<b>+ 7,4</b>	<b>+ 79</b>	<b>+ 2,2</b>	<b>+ 84.387</b>	<b>+ 22,0</b>	<b>+ 19.071</b>	<b>+ 21,0</b>	<b>+ 73.389</b>	<b>+ 19,8</b>

Fonte: elaborazioni su dati estratti dalla Base Informativa Pubblica on line della Banca d'Italia

**TAB. 8.7 - PROTESTI LEVATI NELLA PROVINCIA DI FERRARA  
A CARICO DI DEBITORI RESIDENTI NELLA PROVINCIA**

*Importi in euro*

ANNI / MESI	VAGLIA CAMBIARI		TRATTE NON ACCETTATE		ASSEGNI BANCARI	
	NUMERO	IMPORTO	NUMERO	IMPORTO	NUMERO	IMPORTO
1994	9.310	9.978.980,20	4.271	4.957.469,77	1.168	2.925.211,88
1995	7.155	6.836.856,43	2.847	3.463.876,42	739	1.842.201,76
1996	6.568	6.994.375,78	2.497	4.250.956,74	896	2.872.016,82
1997	5.157	7.293.404,33	1.705	2.604.492,14	1.136	3.976.718,12
1998	4.872	4.367.159,54	1.268	2.251.752,08	1.256	4.824.740,35
1999	3.937	4.781.874,43	1.348	2.495.519,74	1.338	5.380.447,97
2000	3.128	3.729.851,73	987	1.816.378,92	1.042	4.487.493,99
2001	3.443	3.777.539,22	974	1.465.889,66	1.099	3.561.782,67
2002	2.915	3.398.735,20	774	1.181.383,76	819	3.744.668,58
2003	8.844	55.696.671,16	508	1.032.834,36	850	4.758.041,50
2004	3.181	4.607.222,03	277	286.866,34	1.107	6.494.822,67
ANNO 2003						
Gennaio	256	329.316,98	63	114.500,65	98	422.579,34
Febbraio	243	263.457,91	54	178.170,95	73	380.592,80
Marzo	232	275.950,23	57	197.817,76	59	209.348,47
Aprile	624	3.124.802,27	43	80.637,18	80	293.617,45
Maggio	1.545	12.098.278,06	42	33.147,20	41	378.891,59
Giugno	1.668	13.077.002,70	44	55.917,12	45	456.451,33
Luglio	1.593	12.508.253,12	45	35.916,54	81	951.510,84
Agosto	459	2.025.866,21	40	83.298,90	40	118.173,73
Settembre	895	5.760.367,77	38	78.051,51	61	234.358,73
Ottobre	592	3.260.925,59	27	44.832,53	107	491.682,72
Novembre	373	1.867.634,41	33	45.299,86	70	334.736,22
Dicembre	364	1.104.815,91	22	85.244,16	95	486.098,28
ANNO 2004						
Gennaio	297	716.313,85	20	35.925,48	62	494.098,08
Febbraio	300	531.282,10	26	24.044,15	57	652.078,01
Marzo	300	390.558,68	34	56.350,82	58	152.919,03
Aprile	252	347.421,05	25	20.297,68	80	196.428,19
Maggio	263	296.390,97	25	23.398,73	89	272.592,36
Giugno	268	387.537,85	18	22.678,47	77	258.058,06
Luglio	255	343.969,68	16	6.698,13	126	622.091,62
Agosto	236	303.614,84	27	17.628,25	86	402.490,47
Settembre	237	322.342,94	17	16.220,18	111	617.252,24
Ottobre	199	221.102,49	17	8.936,65	111	764.113,98
Novembre	258	298.597,85	26	25.410,26	79	540.674,96
Dicembre	316	448.089,73	26	29.277,54	171	1.522.025,67

Fonte: elaborazione su dati del Registro Informatico dei Protesti al 25/05/2005



**TAB. 8.8 - PROTESTI LEVATI NELLA PROVINCIA DI FERRARA  
A CARICO DI DEBITORI RESIDENTI NELLA PROVINCIA  
CONFRONTO 2003-2004 - PER COMUNE**

COMUNI	2003		2004		Variazione % 2004/2003	
	N.	Importo	N.	Importo	N.	Importo
ARGENTA	5.920	51.482.555,11	255	389.461,03	-95,7	-99,2
BERRA	40	38.736,56	23	21.793,52	-42,5	-43,7
BONDENO	151	164.943,49	170	627.449,01	12,6	280,4
CENTO	273	509.153,49	259	686.330,91	-5,1	34,8
CODIGORO	138	292.524,62	111	187.188,54	-19,6	-36,0
COMACCHIO	391	1.216.739,83	456	1.009.561,04	16,6	-17,0
COPPARO	126	147.927,91	91	131.741,43	-27,8	-10,9
<b>FERRARA</b>	<b>2.219</b>	<b>6.008.249,86</b>	<b>2.143</b>	<b>5.974.825,63</b>	<b>-3,4</b>	<b>-0,6</b>
FORMIGNANA	100	69.552,40	27	18.314,78	-73,0	-73,7
JOLANDA DI SAVOIA	15	13.289,30	40	52.634,54	166,7	296,1
LAGOSANTO	83	58.487,60	70	73.837,55	-15,7	26,2
MASI TORELLO	9	3.065,72	1	9.160,00	-88,9	198,8
MASSAFISCAGLIA	50	63.232,29	70	24.599,99	40,0	-61,1
MESOLA	46	36.812,13	59	85.376,15	28,3	131,9
MIGLIARINO	11	44.548,89	24	27.460,84	118,2	-38,4
MIRABELLO	73	481.676,59	96	157.749,49	31,5	-67,2
OSTELLATO	43	75.742,64	57	124.266,98	32,6	64,1
POGGIO RENATICO	48	56.827,51	145	387.402,15	202,1	581,7
PORTOMAGGIORE	133	157.332,28	193	875.731,29	45,1	456,6
RO	23	29.412,79	13	32.602,10	-43,5	10,8
S.AGOSTINO	62	91.875,78	34	83.273,06	-45,2	-9,4
VIGARANO MAINARDA	47	80.093,96	77	279.377,23	63,8	248,8
VOGHIERA	34	22.129,80	77	70.503,00	126,5	218,6
TRESIGALLO	38	66.627,24	39	25.041,64	2,6	-62,4
GORO	18	21.437,65	3	1.204,92	-83,3	-94,4
MIGLIARO	111	254.571,58	32	32.024,22	-71,2	-87,4
<b>TOTALE</b>	<b>10.202</b>	<b>61.487.547,02</b>	<b>4.565</b>	<b>11.388.911,04</b>	<b>-55,3</b>	<b>-81,5</b>

TOTALE	CAMBIALI		ASSEGNI		TRATTE NON ACCETTATE	
	N.	Importo	N.	Importo	N.	Importo
<b>ANNO 2003</b>	8.844	55.696.671,16	850	4.758.041,50	508	1.032.834,36
<b>ANNO 2004</b>	3.181	4.607.222,03	1.107	6.494.822,67	277	286.866,34

Fonte: elaborazione su dati del Registro Informatico dei Protesti al 25/05/2005

**TAB. 8.9 - FALLIMENTI**

DESCRIZIONE	2001		2002		2003		2004	
	Provincia	di cui: Capoluogo	Provincia	di cui: Capoluogo	Provincia	di cui: Capoluogo	Provincia	di cui: Capoluogo
<b>SENTENZE EMESSE:</b>								
A carico di individui (1)	4	2	-	-	1	-	-	-
A carico di società	38	19	27	16	37	16	39	23
- di cui: società di capitale	29	13	27	16	27	15	39	23
<b>TOTALE</b>	<b>42</b>	<b>21</b>	<b>27</b>	<b>16</b>	<b>38</b>	<b>16</b>	<b>39</b>	<b>23</b>
<b>RAMO DI ATTIVITA' ECONOMICA</b>								
1. Agricoltura, caccia, silvicoltura e pesca	1	-	2	-	-	-	-	-
2. Estrazione di minerali	-	-	-	-	-	-	-	-
3. Attività manifatturiera	12	6	5	3	12	3	15	6
4. Produzione e distribuzione di energia elettrica, gas e acqua	-	-	-	-	-	-	-	-
5. Costruzioni	5	2	7	5	3	1	5	3
6. Commercio all'ingrosso e al dettaglio, riparazione di autoveicoli, motocicli e di beni personali per la casa	13	8	10	7	13	7	4	3
7. Alberghi e ristoranti	-	-	-	-	1	1	4	3
8. Trasporti, magazzinaggio e comunicaz.	1	-	1	-	1	1	1	1
9. Intermediazione monetaria e finanziaria	-	-	-	-	-	-	-	-
10. Attività immob., noleggio, informatica, ricerca, altre attività professionali	8	4	1	1	6	2	7	5
11. Istruzione	-	-	-	-	-	-	-	-
12. Sanità e altri servizi sociali e personali	2	1	1	-	2	1	3	2
<b>TOTALE</b>	<b>42</b>	<b>21</b>	<b>27</b>	<b>16</b>	<b>38</b>	<b>16</b>	<b>39</b>	<b>23</b>
<b>FALLIMENTI CHIUSI PER:</b>								
Compiuta ripartizione dell'attivo	68	34	59	25	48	21	39	18
Mancanza attivo	5	3	3	2	1	1	5	3
Insufficienza attivo	6	4	5	4	12	6	9	5
Pagamento integrale del passivo	-	-	-	-	-	-	-	-
Revoca e mancanza passivo	-	-	-	-	-	-	-	-
Esecuzione concordato	1	1	2	2	1	-	2	-
<b>TOTALE</b>	<b>80</b>	<b>42</b>	<b>69</b>	<b>33</b>	<b>62</b>	<b>28</b>	<b>55</b>	<b>26</b>

**NOTA** - I dati in tabella relativi ai fallimenti dichiarati si basano sulle sentenze emesse dal Tribunale di Ferrara a carico di imprese aventi la sede principale nella provincia di Ferrara.

(1) Compresa le società di fatto.

## 9. TURISMO

---

*Il settore ha presentato nel 2004 risultanze nel complesso deludenti, in particolare per quanto riguarda la stagione balneare sui Lidi comacchiesi, già contraddistinta da risultanze negative anche nel corso dell'anno precedente. Viceversa, il turismo "cittadino" di Ferrara ha mostrato una buona ripresa rispetto all'anno precedente, che era stato caratterizzato da risultanze poco brillanti.*

*Più in particolare, sui Lidi comacchiesi la stagione si è chiusa in "profondo rosso": gli arrivi sono infatti complessivamente calati del 12,1% e le presenze del 13,0% rispetto all'anno precedente. La clientela nazionale (contrariamente a quanto si verificò nel corso del 2003) ha presentato le defezioni più rilevanti.*

*Tuttavia, anche quella straniera ha registrato una contrazione non trascurabile: gli arrivi dall'estero sono diminuiti del 5,5%, le presenze del 7,3%. Questo andamento ha quindi comportato anche un ulteriore accorciamento della durata unitaria del soggiorno da parte della clientela estera.*

*In termini di tipologie ricettive, sono stati gli esercizi extra-alberghieri, ed in particolare gli appartamenti, ad aver registrato un andamento ancora più spiccatamente negativo. Come si era già verificato nel corso del 2003, gli appartamenti hanno scontato forti defezioni della clientela: sensibilissima quella degli stranieri, ed in particolare dei tedeschi. Peraltro anche le strutture alberghiere hanno presentato risultati piuttosto deludenti.*

*Nell'ambito del turismo cittadino di Ferrara le risultanze sono state invece decisamente più confortanti. Grazie ad una forte crescita del turismo nazionale, nel capoluogo gli arrivi sono aumentati del 6,1%, e le presenze del 10,1%, con un conseguente allungamento della durata media di soggiorno in città. La crescita si è equamente distribuita tra strutture alberghiere ed extralberghiere: in particolare, tra queste ultime, la tipologia "emergente" dei "bed and breakfast". Gli stranieri invece, pur avendo notevolmente infoltito gli arrivi, hanno aumentato le loro presenze in misura pressoché irrilevante.*

**TAB. 9.1 - ARRIVI E PRESENZE NEGLI ESERCIZI ALBERGHIERI ED EXTRALBERGHIERI**  
**Provincia e comune capoluogo - Serie storica 1992-2004**

ANNI	ITALIANI		STRANIERI		TOTALE		PERMANENZA MEDIA (giorni)			COMP. % PRESENZE	
	ARRIVI	PRESENZE	ARRIVI	PRESENZE	ARRIVI	PRESENZE	ITALIANI	STRANIERI	TOTALE	ITALIANI	STRANIERI
<b>PROVINCIA</b>											
1992	388.697	4.192.061	82.645	674.534	471.342	4.866.595	10,8	8,2	11,6	86,1	13,9
1993	332.669	4.148.057	91.893	722.458	424.562	4.870.515	12,5	7,9	11,5	85,2	14,8
1994	341.554	4.443.089	130.985	1.064.398	472.539	5.507.487	13,0	8,1	11,7	80,7	19,3
1995	401.866	5.097.710	156.819	1.155.798	558.685	6.253.508	12,7	7,4	11,2	81,5	18,5
1996	396.202	5.381.533	155.312	1.180.594	551.514	6.562.127	13,6	7,6	11,9	82,0	18,0
1997	422.226	5.318.781	146.431	1.131.896	568.657	6.450.677	12,6	7,7	11,3	82,5	17,5
1998	425.945	5.089.512	147.876	1.091.657	573.821	6.181.169	11,9	7,4	10,8	82,3	17,7
1999	446.002	4.988.230	155.506	1.159.686	601.508	6.147.916	11,2	7,5	10,2	81,1	18,9
2000	497.048	5.250.203	175.278	1.288.666	672.326	6.538.869	10,6	7,4	9,7	80,3	19,7
2001	501.693	5.259.215	186.298	1.392.386	687.991	6.651.601	10,5	7,5	9,7	79,1	20,9
2002	495.925	5.589.478	179.044	1.401.015	674.969	6.990.493	11,3	7,8	10,4	80,0	20,0
2003	480.688	5.000.270	159.038	1.182.922	639.726	6.183.192	10,4	7,4	9,7	80,9	19,1
2004	439.983	4.354.788	154.922	1.109.567	594.905	5.464.355	9,9	7,2	9,2	79,7	20,3
<b>COMUNE CAPOLUOGO</b>											
1992	68.556	171.925	17.484	41.132	86.040	213.057	2,5	2,4	2,5	80,7	19,3
1993	54.039	118.584	15.785	35.391	69.824	153.975	2,2	2,2	2,2	77,0	23,0
1994	57.248	133.217	19.759	46.032	77.007	179.249	2,3	2,3	2,3	74,3	25,7
1995	65.667	150.069	24.223	55.299	89.890	205.368	2,3	2,3	2,3	73,1	26,9
1996	63.613	130.266	27.019	60.159	90.632	190.425	2,0	2,2	2,1	68,4	31,6
1997	68.760	138.370	31.274	65.893	100.034	204.263	2,0	2,1	2,0	67,7	32,3
1998	82.277	166.984	33.987	71.010	116.264	237.994	2,0	2,1	2,0	70,2	29,8
1999	84.893	184.103	36.265	81.083	121.158	265.186	2,2	2,2	2,2	69,4	30,6
2000	95.819	199.616	44.925	97.525	140.744	297.141	2,1	2,2	2,1	67,2	32,8
2001	103.348	206.491	48.211	110.222	151.559	316.713	2,0	2,3	2,1	65,2	34,8
2002	112.867	226.294	48.739	113.077	161.606	339.371	2,0	2,3	2,1	66,7	33,3
2003	113.629	230.156	45.995	111.571	159.624	341.727	2,0	2,4	2,1	67,4	32,6
2004	121.020	263.992	48.403	112.389	169.423	376.381	2,2	2,3	2,2	70,1	29,9

FONTE: elaborazione su dati forniti dall'Amministrazione Provinciale di Ferrara.

**GRAF. 9.1 - PRESENZE IN PROVINCIA**

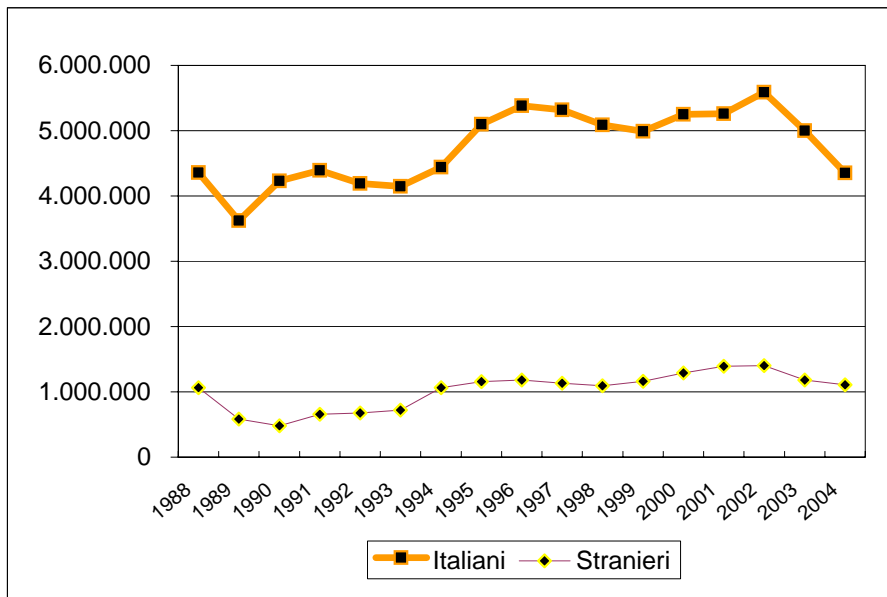

**GRAF. 9.2 - PRESENZE NEL COMUNE CAPOLUOGO**

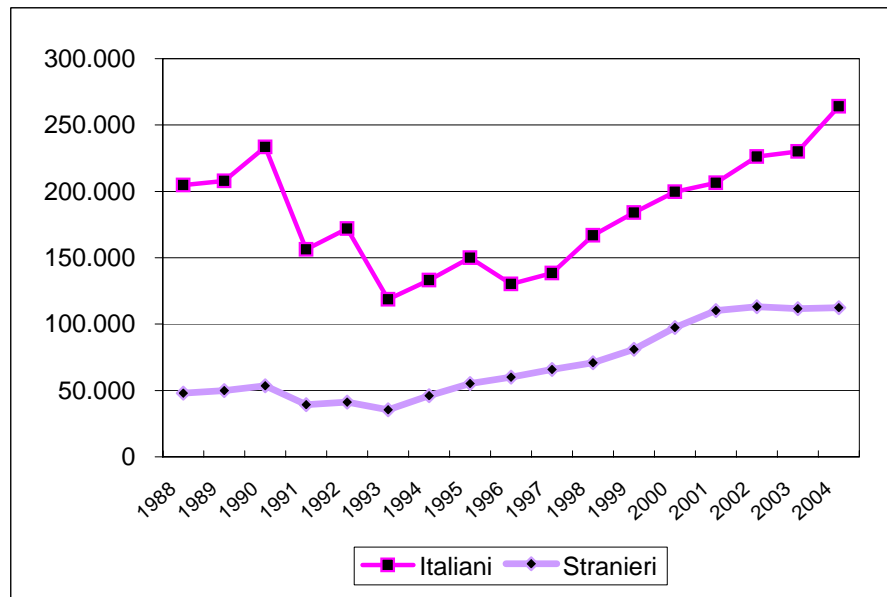

**GRAF. 9.3 - PRESENZE NEI LIDI FERRARESI**

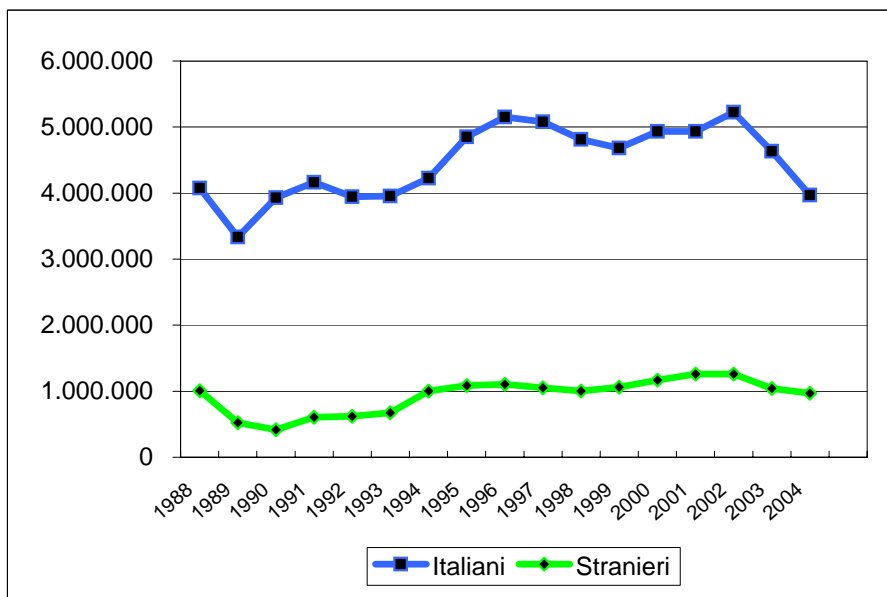

**GRAF. 9.4 - PRESENZE NEGLI ALTRI COMUNI**

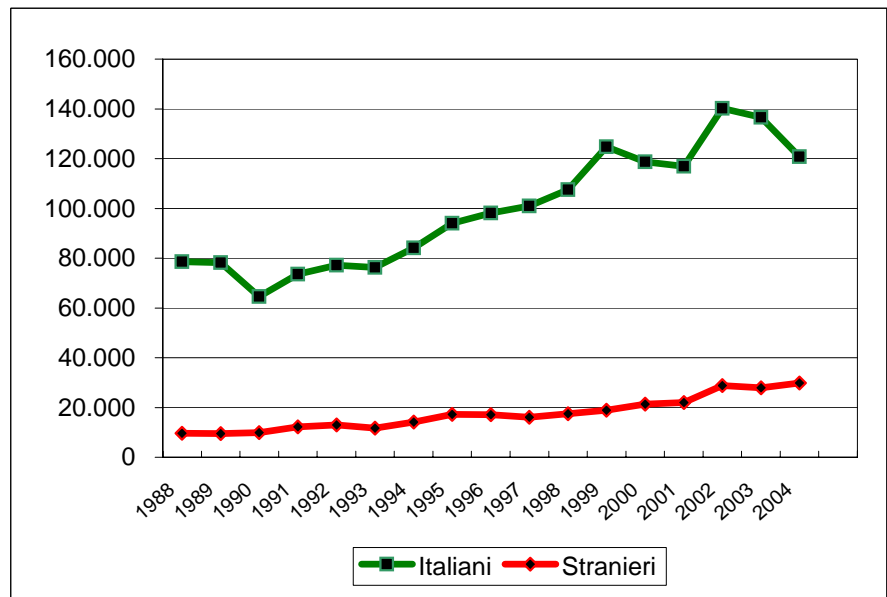

**Segue TAB. 9.1 - ARRIVI E PRESENZE NEGLI ESERCIZI ALBERGHIERI ED EXTRALBERGHIERI**  
**Lidi ferraresi e altri comuni - Serie storica 1992-2004**

ANNI	ITALIANI		STRANIERI		TOTALE		PERMANENZA MEDIA (giorni)			COMP. % PRESENZE	
	ARRIVI	PRESENZE	ARRIVI	PRESENZE	ARRIVI	PRESENZE	ITALIANI	STRANIERI	TOTALE	ITALIANI	STRANIERI
<b><u>LIDI FERRARESI</u></b>											
1992	241.391	3.943.021	60.720	620.376	302.111	4.563.397	16,3	10,2	15,1	86,4	13,6
1993	249.809	3.953.187	71.616	675.380	321.425	4.628.567	15,8	9,4	14,4	85,4	14,6
1994	255.870	4.225.758	105.743	1.004.171	361.613	5.229.929	16,5	9,5	14,5	80,8	19,2
1995	302.089	4.853.616	125.386	1.083.273	427.475	5.936.889	16,1	8,6	13,9	81,8	18,2
1996	300.035	5.153.107	120.219	1.103.298	420.254	6.256.405	17,2	9,2	14,9	82,4	17,6
1997	318.921	5.079.447	108.851	1.049.896	427.772	6.129.343	15,9	9,6	14,3	82,9	17,1
1998	308.422	4.815.023	107.076	1.003.129	415.498	5.818.152	15,6	9,4	14,0	82,8	17,2
1999	325.288	4.679.335	111.922	1.059.633	437.210	5.738.968	14,4	9,5	13,1	81,5	18,5
2000	365.745	4.931.919	122.915	1.169.841	488.660	6.101.760	13,5	9,5	12,5	80,8	19,2
2001	361.591	4.935.758	130.329	1.260.123	491.920	6.195.881	13,7	9,7	12,6	79,7	20,3
2002	343.708	5.222.937	121.254	1.259.126	464.962	6.482.063	15,2	10,4	13,9	80,6	19,4
2003	326.481	4.633.581	104.399	1.043.409	430.880	5.676.990	14,2	10,0	13,2	81,6	18,4
2004	280.088	3.969.995	98.614	967.329	378.702	4.937.324	14,2	9,8	13,0	80,4	19,6
<b><u>ALTRI COMUNI</u></b>											
1992	28.750	77.115	4.441	13.026	33.191	90.141	2,7	2,9	2,7	85,5	14,5
1993	28.821	76.286	4.492	11.687	33.313	87.973	2,6	2,6	2,6	86,7	13,3
1994	28.436	84.114	5.483	14.195	33.919	98.309	3,0	2,6	2,9	85,6	14,4
1995	34.110	94.025	7.210	17.226	41.320	111.251	2,8	2,4	2,7	84,5	15,5
1996	32.554	98.160	8.074	17.137	40.628	115.297	3,0	2,1	2,8	85,1	14,9
1997	34.545	100.964	6.306	16.107	40.851	117.071	2,9	2,6	2,9	86,2	13,8
1998	35.246	107.505	6.813	17.518	42.059	125.023	3,1	2,6	3,0	86,0	14,0
1999	35.821	124.792	7.319	18.970	43.140	143.762	3,5	2,6	3,3	86,8	13,2
2000	35.484	118.668	7.438	21.300	42.922	139.968	3,3	2,9	3,3	84,8	15,2
2001	36.754	116.966	7.758	22.041	44.512	139.007	3,2	2,8	3,1	84,1	15,9
2002	39.350	140.247	9.051	28.812	48.401	169.059	3,6	3,2	3,5	83,0	17,0
2003	40.578	136.533	8.644	27.942	49.222	164.475	3,4	3,2	3,3	83,0	17,0
2004	38.875	120.801	7.905	29.849	46.780	150.650	3,1	3,8	3,2	80,2	19,8

FONTE: elaborazione su dati forniti dall'Amministrazione Provinciale di Ferrara.

**TAB. 9.2 - ARRIVI E PRESENZE NEGLI ESERCIZI ALBERGHIERI E NELLE ALTRE STRUTTURE RICETTIVE**

PERIODI	ITALIANI		STRANIERI		IN COMPLESSO		di cui: ESERCIZI ALBERGHIERI	
	ARRIVI	PRESENZE	ARRIVI	PRESENZE	ARRIVI	PRESENZE	ARRIVI	PRESENZE
<b>PROVINCIA</b>								
<b>ANNO 2001</b>	<b>501.693</b>	<b>5.259.215</b>	<b>186.298</b>	<b>1.392.386</b>	<b>687.991</b>	<b>6.651.601</b>	<b>240.906</b>	<b>597.171</b>
<b>ANNO 2002</b>	<b>495.925</b>	<b>5.589.478</b>	<b>179.044</b>	<b>1.401.015</b>	<b>674.969</b>	<b>6.990.493</b>	<b>247.929</b>	<b>631.112</b>
<b>ANNO 2003</b>	<b>480.688</b>	<b>5.000.270</b>	<b>159.038</b>	<b>1.182.922</b>	<b>639.726</b>	<b>6.183.192</b>	<b>246.577</b>	<b>629.048</b>
<b>ANNO 2004</b>	<b>439.983</b>	<b>4.354.788</b>	<b>154.922</b>	<b>1.109.567</b>	<b>594.905</b>	<b>5.464.355</b>	<b>244.933</b>	<b>609.940</b>
<b>VAR. % 2001/2000</b>	<b>0,9</b>	<b>0,2</b>	<b>6,3</b>	<b>8,0</b>	<b>2,3</b>	<b>1,7</b>	<b>2,7</b>	<b>1,6</b>
<b>VAR. % 2002/2001</b>	<b>-1,1</b>	<b>6,3</b>	<b>-3,9</b>	<b>0,6</b>	<b>-1,9</b>	<b>5,1</b>	<b>2,9</b>	<b>5,7</b>
<b>VAR. % 2003/2002</b>	<b>-3,1</b>	<b>-10,5</b>	<b>-11,2</b>	<b>-15,6</b>	<b>-5,2</b>	<b>-11,5</b>	<b>-0,5</b>	<b>-0,3</b>
<b>VAR. % 2004/2003</b>	<b>-8,5</b>	<b>-12,9</b>	<b>-2,6</b>	<b>-6,2</b>	<b>-7,0</b>	<b>-11,6</b>	<b>-0,7</b>	<b>-3,0</b>
2004: GENNAIO	9.646	27.197	2.055	6.266	11.701	33.463	10.340	26.534
FEBBRAIO	12.743	35.233	2.875	9.230	15.618	44.463	14.025	34.460
MARZO	20.054	47.522	4.463	12.662	24.517	60.184	21.669	47.169
APRILE	30.425	91.553	9.172	26.285	39.597	117.838	28.205	59.046
MAGGIO	34.710	189.218	20.035	92.281	54.745	281.499	30.038	60.219
GIUGNO	53.828	630.336	20.360	178.726	74.188	809.062	22.535	64.470
LUGLIO	83.902	1.211.385	38.062	324.989	121.964	1.536.374	22.747	70.118
AGOSTO	93.606	1.535.236	30.973	310.287	124.579	1.845.523	21.621	78.299
SETTEMBRE	53.500	468.440	14.548	113.147	68.048	581.587	22.791	56.039
OTTOBRE	21.496	53.878	6.739	19.910	28.235	73.788	23.579	50.279
NOVEMBRE	13.407	34.017	3.454	9.168	16.861	43.185	14.757	34.532
DICEMBRE	12.666	30.773	2.186	6.616	14.852	37.389	12.626	28.775
<b>LIDI FERRARESI</b>								
<b>ANNO 2001</b>	<b>361.591</b>	<b>4.935.758</b>	<b>130.329</b>	<b>1.260.123</b>	<b>491.920</b>	<b>6.195.881</b>	<b>66.176</b>	<b>211.904</b>
<b>ANNO 2002</b>	<b>343.708</b>	<b>5.222.937</b>	<b>121.254</b>	<b>1.259.126</b>	<b>464.962</b>	<b>6.482.063</b>	<b>65.564</b>	<b>212.517</b>
<b>ANNO 2003</b>	<b>326.481</b>	<b>4.633.581</b>	<b>104.399</b>	<b>1.043.409</b>	<b>430.880</b>	<b>5.676.990</b>	<b>68.369</b>	<b>221.438</b>
<b>ANNO 2004</b>	<b>280.088</b>	<b>3.969.995</b>	<b>98.614</b>	<b>967.329</b>	<b>378.702</b>	<b>4.937.324</b>	<b>66.216</b>	<b>198.835</b>
<b>VAR. % 2001/2000</b>	<b>-1,1</b>	<b>0,1</b>	<b>6,0</b>	<b>7,7</b>	<b>0,7</b>	<b>1,5</b>	<b>-1,1</b>	<b>1,4</b>
<b>VAR. % 2002/2001</b>	<b>-4,9</b>	<b>5,8</b>	<b>-7,0</b>	<b>-0,1</b>	<b>-5,5</b>	<b>4,6</b>	<b>-0,9</b>	<b>0,3</b>
<b>VAR. % 2003/2002</b>	<b>-5,0</b>	<b>-11,3</b>	<b>-13,9</b>	<b>-17,1</b>	<b>-7,3</b>	<b>-12,4</b>	<b>4,3</b>	<b>4,2</b>
<b>VAR. % 2004/2003</b>	<b>-14,2</b>	<b>-14,3</b>	<b>-5,5</b>	<b>-7,3</b>	<b>-12,1</b>	<b>-13,0</b>	<b>-3,1</b>	<b>-10,2</b>
2004: GENNAIO	711	3.193	133	565	844	3.758	744	2.153
FEBBRAIO	919	5.476	158	887	1.077	6.363	1.042	2.511
MARZO	4.464	11.519	637	2.103	5.101	13.622	4.862	9.159
APRILE	12.875	53.481	2.219	8.002	15.094	61.483	8.753	15.573
MAGGIO	16.366	149.391	12.758	76.285	29.124	225.676	9.087	16.792
GIUGNO	42.703	600.685	15.531	166.103	58.234	766.788	9.524	32.368
LUGLIO	74.690	1.185.317	32.129	311.600	106.819	1.496.917	10.713	40.974
AGOSTO	82.836	1.505.915	26.394	299.960	109.230	1.805.875	10.769	52.085
SETTEMBRE	39.927	435.188	7.728	97.072	47.655	532.260	6.162	18.365
OTTOBRE	2.777	13.388	754	3.984	3.531	17.372	2.660	4.943
NOVEMBRE	1.080	3.897	94	412	1.174	4.309	1.124	2.628
DICEMBRE	740	2.545	79	356	819	2.901	776	1.284
<b>COMUNE CAPOLUOGO</b>								
<b>ANNO 2001</b>	<b>103.348</b>	<b>206.491</b>	<b>48.211</b>	<b>110.222</b>	<b>151.559</b>	<b>316.713</b>	<b>134.456</b>	<b>272.691</b>
<b>ANNO 2002</b>	<b>112.867</b>	<b>226.294</b>	<b>48.739</b>	<b>113.077</b>	<b>161.606</b>	<b>339.371</b>	<b>141.337</b>	<b>286.387</b>
<b>ANNO 2003</b>	<b>113.629</b>	<b>230.156</b>	<b>45.995</b>	<b>111.571</b>	<b>159.624</b>	<b>341.727</b>	<b>137.751</b>	<b>282.927</b>
<b>ANNO 2004</b>	<b>121.020</b>	<b>263.992</b>	<b>48.403</b>	<b>112.389</b>	<b>169.423</b>	<b>376.381</b>	<b>142.888</b>	<b>304.639</b>
<b>VAR. % 2001/2000</b>	<b>7,9</b>	<b>3,4</b>	<b>7,3</b>	<b>13,0</b>	<b>7,7</b>	<b>6,6</b>	<b>5,0</b>	<b>4,6</b>
<b>VAR. % 2002/2001</b>	<b>9,2</b>	<b>9,6</b>	<b>1,1</b>	<b>2,6</b>	<b>6,6</b>	<b>7,2</b>	<b>5,1</b>	<b>5,0</b>
<b>VAR. % 2003/2002</b>	<b>0,7</b>	<b>1,7</b>	<b>-5,6</b>	<b>-1,3</b>	<b>-1,2</b>	<b>0,7</b>	<b>-2,5</b>	<b>-1,2</b>
<b>VAR. % 2004/2003</b>	<b>6,5</b>	<b>14,7</b>	<b>5,2</b>	<b>0,7</b>	<b>6,1</b>	<b>10,1</b>	<b>3,7</b>	<b>7,7</b>
2004: GENNAIO	6.923	17.627	1.600	4.218	8.523	21.845	7.660	18.731
FEBBRAIO	9.068	20.798	2.302	6.204	11.370	27.002	10.331	23.315
MARZO	11.799	25.071	3.213	7.961	15.012	33.032	13.255	27.920
APRILE	12.818	25.947	5.982	15.049	18.800	40.996	15.348	32.658
MAGGIO	13.930	26.734	6.350	12.767	20.280	39.501	17.095	32.084
GIUGNO	8.119	17.786	4.217	10.093	12.336	27.879	10.303	22.271
LUGLIO	6.563	16.072	5.159	10.743	11.722	26.815	9.478	20.603
AGOSTO	7.985	19.723	4.045	8.290	12.030	28.013	8.592	18.935
SETTEMBRE	9.923	22.199	5.775	12.483	15.698	34.682	12.990	27.527
OTTOBRE	14.790	29.780	5.173	12.993	19.963	42.773	17.242	35.630
NOVEMBRE	9.595	21.585	2.797	6.673	12.392	28.258	10.822	23.787
DICEMBRE	9.507	20.670	1.790	4.915	11.297	25.585	9.772	21.178

FONTE: elaborazione su dati forniti dall'Amministrazione Provinciale di Ferrara.

**TAB. 9.3 - MOVIMENTO TURISTICO DEGLI STRANIERI PER NAZIONALITA'**

PROVENIENZA	ARRIVI		PRESENZE		PERMANENZA MEDIA (gg.)		DISTRIBUZ. % PRESENZE	
	2003	2004	2003	2004	2003	2004	2003	2004
<b>TOTALE PAESI EUROPEI</b>	<b>146.725</b>	<b>140.385</b>	<b>1.144.142</b>	<b>1.066.681</b>	<b>7,8</b>	<b>7,6</b>	<b>96,7</b>	<b>96,1</b>
di cui: GERMANIA	56.274	51.701	487.018	436.376	8,7	8,4	41,2	43,9
PAESI BASSI	14.467	14.442	153.989	154.014	10,6	10,7	13,0	13,9
SVIZZERA E LIECHTENSTEIN	9.550	9.523	75.013	70.146	7,9	7,4	6,3	6,8
FRANCIA	9.142	8.691	37.311	33.964	4,1	3,9	3,2	3,4
AUSTRIA	8.466	8.232	48.378	43.384	5,7	5,3	4,1	4,4
Repubblica CECA	7.320	6.518	66.989	60.487	9,2	9,3	5,7	6,0
POLONIA	6.081	5.570	59.864	50.136	9,8	9,0	5,1	5,4
REGNO UNITO	5.394	4.880	33.845	29.605	6,3	6,1	2,9	3,1
DANIMARCA	5.032	5.292	55.110	58.640	11,0	11,1	4,7	5,0
ALTRI PAESI EUROPEI	24.999	25.536	126.625	129.929	5,1	5,1	10,7	11,4
<b>TOTALE PAESI EXTRAEUROPEI</b>	<b>12.313</b>	<b>14.537</b>	<b>38.780</b>	<b>42.886</b>	<b>3,1</b>	<b>3,0</b>	<b>3,3</b>	<b>3,9</b>
di cui: U.S.A.	4.721	4.864	18.258	16.745	3,9	3,4	1,5	1,5
ALTRI PAESI EXTRA-EUROPEI	7.592	9.673	20.522	26.141	2,7	2,7	1,7	2,4
<b>IN COMPLESSO</b>	<b>159.038</b>	<b>154.922</b>	<b>1.182.922</b>	<b>1.109.567</b>	<b>7,4</b>	<b>7,2</b>	<b>100,0</b>	<b>100,0</b>

FONTE: elaborazione su dati forniti dall'Amministrazione Provinciale di Ferrara.

**GRAF. 9.5 - PRESENZE STRANIERE IN PROVINCIA - Anno 2004**

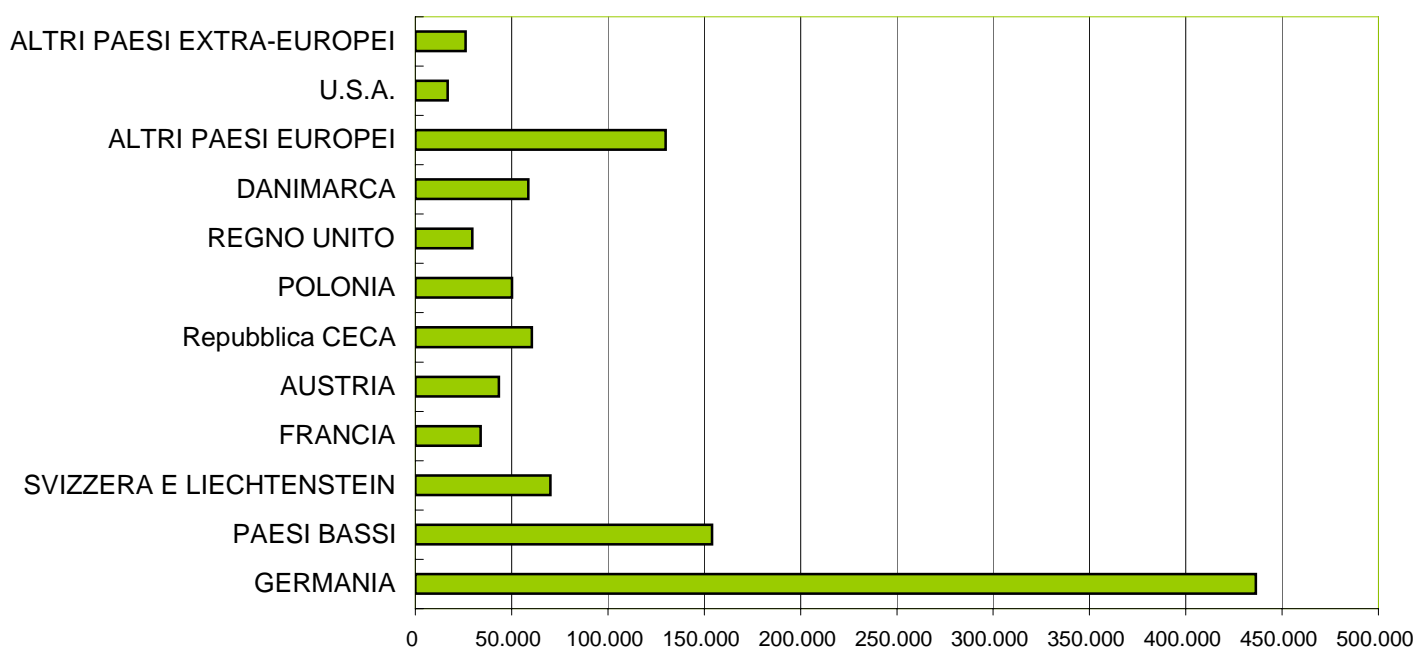



**TAB. 9.4 - CONSISTENZA DEGLI ESERCIZI ALBERGHIERI PER COMUNE**

Al 31 dicembre 2004

COMUNI	ALBERGHI A 5 STELLE				ALBERGHI A 4 STELLE				ALBERGHI A 3 STELLE				ALBERGHI A 2 STELLE				ALBERGHI A 1 STELLA				TOTALE GENERALE			
	N°	Camere	Letti	Bagni	N°	Camere	Letti	Bagni	N°	Camere	Letti	Bagni	N°	Camere	Letti	Bagni	N°	Camere	Letti	Bagni	N°	Camere	Letti	Bagni
ARGENTA	-	-	-	-	1	30	64	32	1	14	32	14	1	16	39	16	-	-	-	-	3	60	135	62
BERRA	-	-	-	-	-	-	-	-	-	-	-	-	-	-	-	-	-	-	-	-	-	-	-	-
BONDENO	-	-	-	-	-	-	-	-	1	10	23	11	1	12	27	12	-	-	-	-	2	22	50	23
CENTO	-	-	-	-	1	38	69	38	4	117	227	117	-	-	-	-	1	8	19	4	6	163	315	159
CODIGORO	-	-	-	-	-	-	-	-	3	51	89	50	2	20	35	23	1	9	16	6	6	80	140	79
COMACCHIO	-	-	-	-	2	149	351	171	18	623	1.567	660	10	356	912	363	4	41	93	35	34	1.169	2.923	1.229
COPPARO	-	-	-	-	-	-	-	-	2	52	99	52	1	16	25	13	-	-	-	-	3	68	124	65
<b>FERRARA</b>	<b>1</b>	<b>27</b>	<b>53</b>	<b>27</b>	<b>9</b>	<b>423</b>	<b>785</b>	<b>439</b>	<b>12</b>	<b>406</b>	<b>753</b>	<b>422</b>	<b>8</b>	<b>157</b>	<b>256</b>	<b>137</b>	<b>5</b>	<b>64</b>	<b>97</b>	<b>24</b>	<b>35</b>	<b>1.077</b>	<b>1.944</b>	<b>1.049</b>
FORMIGNANA	-	-	-	-	-	-	-	-	-	-	-	-	-	-	-	-	-	-	-	-	-	-	-	-
GORO	-	-	-	-	-	-	-	-	-	-	-	-	1	6	14	6	-	-	-	-	1	6	14	6
JOLANDA DI SAVOIA	-	-	-	-	-	-	-	-	-	-	-	-	-	-	-	-	-	-	-	-	-	-	-	-
LAGOSANTO	-	-	-	-	-	-	-	-	-	-	-	-	-	-	-	-	1	8	14	8	-	-	-	-
MASI TORELLO	-	-	-	-	-	-	-	-	-	-	-	-	-	-	-	-	1	8	17	5	1	8	17	5
MASSA FISCAGLIA	-	-	-	-	1	8	18	11	-	-	-	-	-	-	-	-	-	-	-	-	-	-	-	-
MESOLA	-	-	-	-	-	-	-	-	-	-	-	-	2	47	91	45	2	16	30	8	4	63	121	53
MIGLIARINO	-	-	-	-	-	-	-	-	-	-	-	-	-	-	-	-	1	12	17	6	1	12	17	6
MIGLIARO	-	-	-	-	-	-	-	-	-	-	-	-	-	-	-	-	-	-	-	-	-	-	-	-
MIRABELLO	-	-	-	-	-	-	-	-	-	-	-	-	-	-	-	-	1	9	18	9	1	9	18	9
OSTELLATO	-	-	-	-	1	18	36	18	-	-	-	-	1	12	31	10	1	7	15	2	3	37	82	30
POGGIO RENATICO	-	-	-	-	-	-	-	-	-	-	-	-	2	18	34	18	-	-	-	-	2	18	34	18
PORTOMAGGIORE	-	-	-	-	-	-	-	-	1	36	76	36	-	-	-	-	-	-	-	-	1	36	76	36
RO	-	-	-	-	-	-	-	-	-	-	-	-	-	-	-	-	-	-	-	-	-	-	-	-
SANT'AGOSTINO	-	-	-	-	-	-	-	-	-	-	-	-	-	-	-	-	2	19	34	13	2	19	34	13
TRESIGALLO	-	-	-	-	-	-	-	-	1	18	40	18	-	-	-	-	1	7	14	7	2	25	54	25
VIGARANO MAINARDA	-	-	-	-	-	-	-	-	1	17	25	19	-	-	-	-	2	31	60	27	3	48	85	46
VOGHIERA	-	-	-	-	-	-	-	-	-	-	-	-	-	-	-	-	-	-	-	-	-	-	-	-
<b>PROVINCIA</b>	<b>1</b>	<b>27</b>	<b>53</b>	<b>27</b>	<b>15</b>	<b>666</b>	<b>1.323</b>	<b>709</b>	<b>44</b>	<b>1.344</b>	<b>2.931</b>	<b>1.399</b>	<b>29</b>	<b>660</b>	<b>1.464</b>	<b>643</b>	<b>23</b>	<b>239</b>	<b>444</b>	<b>154</b>	<b>112</b>	<b>2.936</b>	<b>6.215</b>	<b>2.932</b>

Fonte: elaborazione su dati forniti dall'Amministrazione Provinciale di Ferrara.

**TAB. 9.5 - MOVIMENTO TURISTICO PER COMUNE  
ANNO 2004**

COMUNI	ITALIANI		STRANIERI		TOTALE		Variazione % 2004/2003	
	ARRIVI	PRESENZE	ARRIVI	PRESENZE	ARRIVI	PRESENZE	ARRIVI	PRESENZE
ARGENTA	5.375	15.820	1.123	2.943	6.498	18.763	-8,8	-3,3
BONDENO	1.028	3.858	221	1.332	1.249	5.190	-9,6	-41,1
CENTO	6.732	18.553	2.051	8.184	8.783	26.737	-15,2	-12,1
CODIGORO	5.510	17.167	881	3.928	6.391	21.095	-9,9	-10,1
COMACCHIO	280.088	3.969.995	98.614	967.329	378.702	4.937.324	-12,1	-13,0
COPPARO	5.220	12.731	917	2.985	6.137	15.716	2,4	-7,0
<b>FERRARA</b>	<b>121.020</b>	<b>263.992</b>	<b>48.403</b>	<b>112.389</b>	<b>169.423</b>	<b>376.381</b>	<b>6,1</b>	<b>10,1</b>
FORMIGNANA	-	-	-	-	-	-	-	-
GORO	452	1.170	52	85	504	1.255	20,9	62,8
MASI TORELLO	124	417	86	733	210	1.150	-29,5	-1,4
MESOLA	3.939	10.637	547	1.856	4.486	12.493	7,8	-6,8
MIGLIARINO	280	1.126	46	221	326	1.347	-14,4	-8,9
OSTELLATO	2.858	6.689	678	1.565	3.536	8.254	30,4	60,9
POGGIO RENATICO	1.342	4.848	273	639	1.615	5.487	10,5	-7,0
PORTOMAGGIORE	1.145	4.814	183	880	1.328	5.694	-28,4	-41,5
VIGARANO MAINARDA	2.341	10.943	399	1.632	2.740	12.575	-2,3	13,1
Comuni con meno di 3 esercizi (*)	2.529	12.028	448	2.866	2.977	14.894	-6,6	-11,2
<b>TOTALE PROVINCIALE</b>	<b>439.983</b>	<b>4.354.788</b>	<b>154.922</b>	<b>1.109.567</b>	<b>594.905</b>	<b>5.464.355</b>	<b>-7,0</b>	<b>-11,6</b>

(\*) Berra, Jolanda di Savoia, Lagosanto, Massa Fiscaglia, Migliaro, Mirabello, Ro, Sant'Agostino, Tresigallo, Voghiera.

Fonte: elaborazione su dati forniti dall'Amministrazione Provinciale di Ferrara.

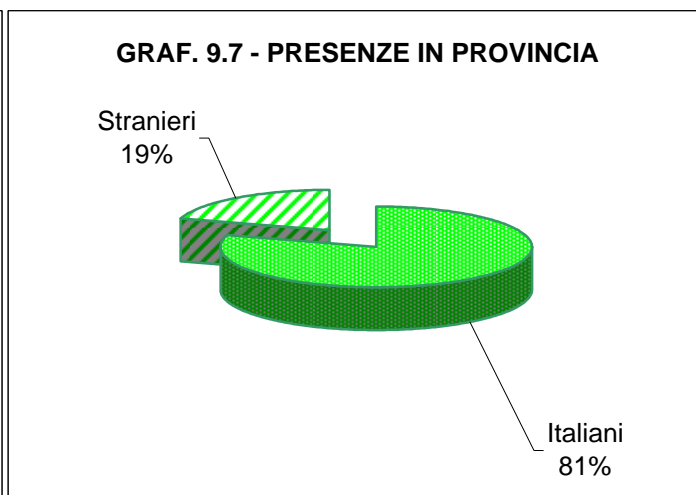
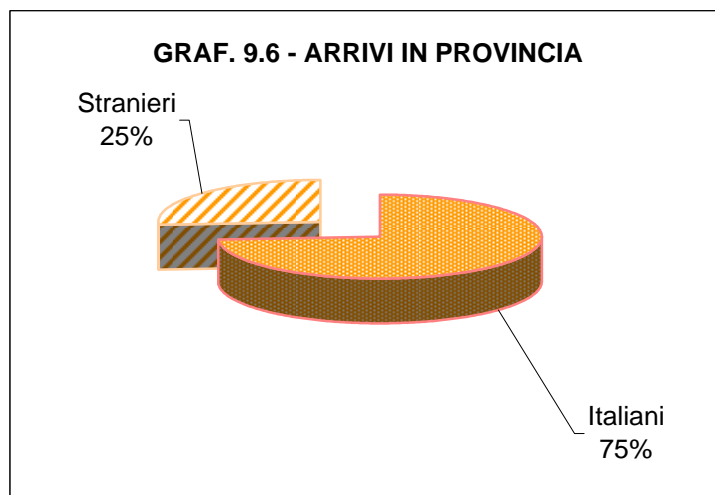

**TAB. 9.6 - TRANSITI ATTRAVERSO LE CONCHE DI NAVIGAZIONE DI PONTELAGOSCURO, VALPAGLIARO E VALLE LEPRI E TIPO DELLE MERCI TRASPORTATE**

ANNI	NATANTI TRANSITATI			TIPO DELLE MERCI TRASPORTATE				TOTALE
	Per trasporto n.	Per lavoro n.	Per diporto n.	Cereali tonn.	Sabbia tonn.	Ammoniacca tonn. (1)	Altre merci tonn. (2)	MERCI TRASPORTATE tonn.
1994	523	64	987	4.175	2.100	4.878	52.730	63.883
1995	411	92	1.105	1.340	1.320	-	79.295	81.955
1996	280	59	1.143	9.984	1.350	-	80.058	91.392
1997	151	62	1.504	7.737	3.465	-	30.335	41.537
1998	204	100	797	6.690	-	-	78.291	84.981
1999	210	101	523	2.560	130	-	65.629	68.319
2000	253	65	833	-	-	-	75.771	75.771
2001	393	117	618	-	-	-	145.097	145.097
2002	330	37	424	-	-	-	135.702	135.702
2003	463	12	628	-	-	-	177.075	177.075
2004	389	75	893	5.200	-	-	78.000	83.200

CONCHE	NATANTI TRANSITATI						TOTALE MERCI	
	<i>Per trasporto</i>		<i>Per lavoro</i>		<i>Per diporto</i>		2003 tonn.	2004 n.
	2003 n.	2004 n.	2003 n.	2004 n.	2003 n.	2004 n.		
	Valpigliaro	1	9	1	3	292	222	-
Pontelagoscuro	37	48	7	70	61	371	-	-
Valle Lepri	425	332	4	2	275	300	177.075	83.200

(1) Dal 1995 l'ammoniacca non viene più trasportata tramite navigazione fluviale.

(2) Comprende ghiaia ed argilla.

Fonte: A.R.N.I. - Azienda regionale per la navigazione interna.

Ai sensi della legge n. 196/2003 (nuovo codice sulla privacy), si informa che il trattamento dei dati personali dei destinatari in omaggio della presente pubblicazione, viene svolto al fine di dare esecutività alla spedizione del presente fascicolo. Tale trattamento avviene nel rispetto dei principi di riservatezza e sicurezza richiesti dalla legge. Il Responsabile del trattamento è il Segretario Generale della Camera di Commercio di Ferrara.

Il rapporto è stato redatto da Corrado Padovani, Caterina Pazzi, Angela Argentini, Rosalinda Mezzetti e Giancarla Finessi dell'Ufficio Statistica-Studi della Camera di Commercio di Ferrara

*Si ringraziano tutti coloro che con cortesia e disponibilità hanno fornito dati e informazioni rendendo possibile la realizzazione di questo volume.*