

2017

Informazioni statistiche ed economiche della provincia di Ferrara

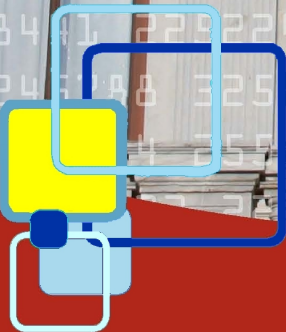

Informazioni statistiche ed economiche della provincia di Ferrara



Camera di Commercio
Ferrara

Sommario

Presentazione
Avvertenze
Segni convenzionali
Dati provvisori e rettificati
Riutilizzo dei dati

Tabelle e Grafici

1 POPOLAZIONE

- 1.1 Popolazione residente al 31/12/2016
- C1.1 Cartina – Popolazione residente al 31/12/2016
- 1.2 Famiglie e popolazione
- 1.3 Movimento naturale e migratorio, e tassi generici di natalità, mortalità, crescita e nuzialità
- 1.4 Bilancio demografico della popolazione residente
- 1.5 Tassi generici provinciali
- 1.6 Popolazione residente per sesso e classe di età
- 1.7 Popolazione residente per classe di età e comune al 31/12/2016 – maschi e femmine
- 1.8 Principali indicatori demografici al 31/12/2016
- 1.9 Popolazione residente per sesso, classe di età e comune. Composizione percentuale e indicatori di struttura al 31/12/2016
- C1.2 Cartina - Indice di vecchiaia per comune al 31/12/2016
- 1.10 Bilancio demografico della popolazione straniera residente anno 2016
- C1.3 Cartina – Percentuale di stranieri sul totale dei residenti
- 1.11 Popolazione straniera per provincia dell'Emilia Romagna al 31/12/ 2016
- 1.12 Popolazione straniera per comune della provincia di Ferrara e prima comunità presente
- 1.13 Bilancio demografico cittadini stranieri 2016 – Provincia di Ferrara
- 1.14 Indicatori popolazione straniera nelle province della regione anno 2016
- 1.15 Nati per provincia e tipologia di coppia dei genitori
- 1.16 Permessi di soggiorno dei cittadini non comunitari per tipo di permesso e sesso nelle province della regione al 01/01/2016
- 1.17 Soggiornanti di lungo periodo per sesso nelle province della regione
- 1.18 Permessi di soggiorno dei cittadini non comunitari per provenienza e sesso in provincia di Ferrara
- 1.19 Permessi di soggiorno dei cittadini non comunitari per tipo di permesso e sesso in provincia di Ferrara
- 1.20 Permessi di soggiorno dei cittadini non comunitari per classe di età in provincia di Ferrara
- 1.21 Cittadini non comunitari regolarmente presenti per motivo di presenza nelle province della regione

Grafici

- 1.1 *Popolazione residente a fine anno*
- 1.2 *Saldo della popolazione residente*
- 1.3 *Movimento naturale della provincia*
- 1.4 *Movimento migratorio della provincia*
- 1.5 *Popolazione residente per classe di età. Composizione percentuale 2006-2017*
- 1.6 *Popolazione residente al 31/12/2016 per classe di età e sesso. Provincia di Ferrara*
- 1.7 *Popolazione residente al 31/12/2016 per classe di età e sesso. Comune capoluogo*

- 1.8 *Popolazione residente al 31/12/2016 per classe di età e sesso. Provincia di Ferrara*
- 1.9 *Popolazione residente al 31/12/1997 per classe di età e sesso. Provincia di Ferrara*
- 1.10 *Permessi di soggiorno per sesso e principali nazionalità. Provincia di Ferrara*

2 LAVORO

- 2.1 Ore di cassa integrazione guadagni autorizzate da INPS. Provincia di Ferrara
- 2.2 Indicatori cassa integrazione guadagni per provincia – Anno 2016
- 2.3 Forze di lavoro per sesso e provincia
- 2.4 Tasso di attività 15-64 anni per sesso e provincia
- 2.5 Occupati per sesso e provincia
- 2.6 Tasso di occupazione 15-64 anni per sesso e provincia
- 2.7 Persone in cerca di occupazione per sesso e provincia
- 2.8 Tasso di disoccupazione per sesso e provincia
- 2.9 Tasso di disoccupazione giovanile (15-24 anni) per provincia
- 2.10 Tasso di disoccupazione giovanile (18-29 anni) per provincia
- 2.11 Occupati per settore di attività economica, posizione e provincia. Anno 2015
- 2.12 Occupati per settore di attività economica, posizione e provincia. Anno 2016
- 2.13 Occupati per settore di attività economica, posizione e provincia. Anno 2016. Percentuale sul totale provinciale
- 2.14 Stime, errori ed intervalli di stima per la provincia di Ferrara. Anno 2016 per aggregati
- 2.15 Stime, errori ed intervalli di stima per la provincia di Ferrara. Anno 2014
- 2.16 Stime, errori ed intervalli di stima per la provincia di Ferrara. Anno 2015
- 2.17 Stime, errori ed intervalli di stima per la provincia di Ferrara. Anno 2016

Grafici

- 2.1 *Composizione percentuale dell'occupazione per settori e provincia dell'Emilia Romagna. Anno 2016*

3 AGRICOLTURA E PESCA

- 3.1 Produzioni raccolte, superfici investite e rese unitarie delle principali coltivazioni agricole. 2014-2015-2016
- 3.2 Produzioni lorde vendibili dell'Emilia Romagna. Anno 2015
- 3.3 Consistenza del bestiame all'01/01/2016
- 3.4 Coltivazioni industriali per provincia, superfici e produzione raccolta. Anno 2016
- 3.5 Coltivazioni industriali per provincia, variazioni percentuali. Anno 2016
- 3.6 Aziende agrituristiche autorizzate per tipo e per provincia. Anno 2015
- 3.7 Aziende agrituristiche autorizzate alle ristorazione per provincia. Anno 2015
- 3.8 Aziende agrituristiche autorizzate all'esercizio di altre attività per provincia. Anno 2015
- 3.9 Aziende agrituristiche autorizzate all'alloggio. Anno 2015
- 3.10 Aziende agrituristiche autorizzate all'alloggio per tipo di ospitalità. Anno 2015
- 3.11 Aziende agrituristiche autorizzate all'alloggio per tipo di sistemazione. Anno 2015
- 3.12 Prodotti fitosanitari distribuiti per uso agricolo per classe di tossicità. 2013 – 2014 – 2015
- 3.13 Prodotti fitosanitari per classe di tossicità dal 2005 al 2015
- 3.14 Prodotti fitosanitari distribuiti per uso agricolo, per categoria e provincia. Anno 2015
- 3.15 Quantitativi di pescato introdotti nei mercati ittici all'ingrosso
- 3.16 Mercati ittici di Porto Garibaldi e Goro
- 3.17 Pescato introdotto e venduto nei mercati ittici all'ingrosso. Anno 2016
- 3.18 Naviglio da pesca iscritto

Grafici

- 3.1 *Andamento annuale delle superfici delle principali colture cerealicole*
- 3.2 *Resa degli ortaggi, serie storica 2010-2016*

- 3.3 *Plv 2016 per prodotto e provincia*
- 3.4 *Prodotti fitosanitari utilizzati a Ferrara. 2013 – 2014 - 2015*
- 3.5 *Prodotti fitosanitari utilizzati in provincia e regione. Anno 2015*
- 3.6 *Prodotti fitosanitari distribuiti nel 2014 per provincia e categoria*
- 3.7 *Andamento del pescato introdotto nei mercati*

4 DEMOGRAFIA IMPRESE

- 4.1 Sedi d'impresa attive per natura giuridica e sezione di attività economica al 31/12/2016
- 4.2 Variazioni nella consistenza delle sedi d'impresa attive per natura giuridica e sezione di attività economica – assolute e percentuali tra il 31/12/2015 e 31/12/2016
- 4.3 Sedi d'impresa attive per natura giuridica e sezione di attività economica
Comune di Ferrara – 31/12/2016
- 4.4 Consistenza e movimentazione delle sedi d'impresa per forma giuridica e comune al 31/12/2016
- 4.5 Sedi d'impresa attive per forma giuridica e comune al 31/12/2016
- 4.6 Consistenza e movimentazione delle sedi d'impresa per forma giuridica e sezione di attività economica al 31/12/2016
- 4.7 Unità locali attive per sezione di attività economica e comune al 31/12/2016
- 4.8 Andamento demografico
- 4.9 Saldo annuale, iscrizioni e cancellazioni per forma giuridica
- 4.10 Sedi d'impresa attive per classe di capitale sociale e per comune al 31/12/2016
- 4.11 Localizzazioni delle imprese attive per sezione di attività economica al 31/12/2016
- 4.12 Consistenza e movimentazione delle sedi d'impresa artigiana per forma giuridica e sezione di attività economica. Anno 2016
- 4.13 Movimentazione delle sedi d'impresa artigiana per comune. Anno 2016

Grafici

- 4.1 *Serie storica iscrizioni, cessazioni e saldo*

5 L'IMPRENDITORIA LOCALE: LE DONNE E GLI STRANIERI

- 5.1 Imprese femminili in Emilia Romagna
- 5.2 Imprese femminili per natura giuridica
- 5.3 Imprese femminili per settore di attività economica
- 5.4 Imprese femminili movimentazione per settore di attività economica. Anni 2015-2016
- 5.5 Imprese femminili movimentazione per forma giuridica. Anni 2015-2016
- 5.6 Imprese femminili per forma giuridica e anno di iscrizione. Anno 2016
- 5.7 Cariche femminili per età in imprese attive. Anni 2015-2016
- 5.8 Imprese femminili iscritte, cessate, attive e registrate per comune. Anni 2015-2016
- 5.9 Cariche delle persone in imprese attive per paese di nascita. Anno 2016
- 5.10 Serie storica delle cariche degli extracomunitari
- 5.11 Distribuzione delle cariche per attività economica. Anni 2015-2016
- 5.12 Distribuzione delle cariche per età. Anni 2015-2016
- 5.13 Distribuzione delle cariche extracomunitarie per provincia
- 5.14 Distribuzione delle cariche extracomunitarie per comune
- 5.15 Distribuzione delle cariche extracomunitarie per nazione di nascita
- 5.16 Imprese straniere per comune e tasso di imprenditorialità straniera. Anno 2016

Grafici

- 5.1 *Il profilo delle imprese femminili. Anno 2016*
- 5.2 *Imprese totali e imprese femminili per attività economica. Anno 2016 valori percentuali*
- 5.3 *Andamento imprese femminili iscritte e cessate. Provincia di Ferrara*
- 5.4 *Andamento imprese femminili attive e registrate. Provincia di Ferrara*

6 COMMERCIO INTERNO

- 6.1 Grande distribuzione. Anni 2015-2016
- 6.2 Ipermercati per provincia dell'Emilia-Romagna. Al 31/12/2015
- 6.3 Grande distribuzione per comune. Al 31/12/2016
- 6.4 Consistenza degli esercizi commerciali attivi al dettaglio per comune in sede fissa. Anno 2016
- 6.5 Consistenza degli esercizi commerciali attivi al dettaglio per comune in sede fissa. Anno 2015
- 6.6 Consistenza dell'attività prevalente di commercio al dettaglio in sede fissa. Al 31/12/2016
Compreso chi ha dichiarato l'attività commerciale come secondaria
- 6.7 Consistenza dell'attività prevalente di commercio al dettaglio in sede fissa al 31/12/2015
Escluso chi ha dichiarato l'attività commerciale come secondaria
- 6.8 Consistenza dell'attività secondaria di commercio al dettaglio in sede fissa al 31/12/2016
Escluso chi ha dichiarato l'attività commerciale come principale
- 6.9 Consistenza degli esercizi commerciali attivi al dettaglio per classe di superficie di vendita e comune in sede fissa. Al 31/12/2016
- 6.10 Superficie degli esercizi commerciali attivi al dettaglio per classe di superficie di vendita e comune in sede fissa. Al 31/12/2016
- 6.11 Consistenza degli esercizi ambulanti per attività economica. Anno 2016
- 6.12 Esercizi al di fuori dei negozi - imprese straniere. Anno 2016
- 6.13 Esercizi al di fuori dei negozi - imprese femminili. Anno 2016
- 6.14 Esercizi al di fuori dei negozi - imprese giovanili. Anno 2016

7 COMMERCIO ESTERO

- 7.1 Valore delle importazioni e delle esportazioni. Provincia di Ferrara. Anni 2015-2016
- 7.2 Valore delle importazioni e delle esportazioni. Regione Emilia-Romagna. Anni 2015-2016
- 7.3 Valore delle importazioni e delle esportazioni per province, Emilia-Romagna e Italia
- 7.4 Valore delle importazioni e delle esportazioni per aree geografiche. Anni 2015-2016
- 7.5 Valore delle importazioni e delle esportazioni per paese. Anni 2015-2016

Grafici

- 7.1 *Importazioni del settore manifatturiero. Provincia di Ferrara*
- 7.2 *Esportazioni del settore manifatturiero. Provincia di Ferrara*
- 7.3 *Import-Export delle province dell'Emilia-Romagna*
- 7.4 *Import-Export per aree geografiche*

8 CREDITO

- 8.1 Impieghi e depositi per settori di attività economica della clientela. Anni 2015-2016
- 8.2 Impieghi e depositi per gruppi dimensionali di banche. Anni 2015-2016
- 8.3 Depositi, impieghi e sportelli per comune. Distribuzione per localizzazione degli sportelli. Anni 2015-2016
- 8.4 Sofferenze utilizzate nette e numero di affidati
- 8.5 Consistenza dei finanziamenti oltre il breve termine. Distribuzione destinazione economica dell'investimento
- 8.6 Banche e sportelli: distribuzione per gruppi istituzionali di banche
- 8.7 Apparecchiature automatiche e servizi telematici nell'Emilia-Romagna per numero di apparecchiature e clienti. Al 31/12/2016 – Variazioni assolute e percentuali
- 8.8 Protesti levati nella provincia di Ferrara a carico di debitori residenti nella provincia
- 8.9 Protesti levati nella provincia di Ferrara a carico di debitori residenti nella provincia - confronto 2015/2016 per comune
- 8.10 Fallimenti. Anni 2013-2014-2015-2016

Grafici

- 8.1 *Impieghi e depositi per gruppi dimensionali di banche al 31 dicembre 2015*

- 8.2 *Depositi per abitante al 31 dicembre 2015*
- 8.3 *Impieghi per abitante al 31 dicembre 2015*
- 8.4 *Sofferenze per clientela ordinaria residente*
- 8.5 *Sofferenze delle società non finanziarie per settore di attività economica*

9 TURISMO

- 9.1 Arrivi e presenze negli esercizi alberghieri ed extralberghieri. Anni 2005-2016
- 9.2 Arrivi e presenze. Serie mensile. Anno 2016
- 9.3 Movimento turistico degli stranieri per nazionalità. Anni 2015-2016
- 9.4 Consistenza degli esercizi alberghieri per comune al 31/12/2016
- 9.5 Consistenza degli esercizi extralberghieri per comune. Strutture e posti letto al 31/12/2016
- 9.6 Movimento turistico per comune. Anno 2016
- 9.7 Transiti attraverso le conche di navigazione di Pontelagoscuro, Valpigliaro e Valle Lepri e merci trasportate. Serie storica fino al 2016

Grafici

- 9.1 *Pernottamenti in provincia. Serie storica*
- 9.2 *Pernottamenti nel comune capoluogo. Serie storica*
- 9.3 *Pernottamenti nei lidi di Comacchio. Serie storica*
- 9.4 *Pernottamenti negli altri comuni. Serie storica*
- 9.5 *Pernottamenti stranieri in provincia. Anno 2016*
- 9.6 *Arrivi e presenze, italiani e stranieri. Anno 2016*
- 9.7 *Numero di natanti transitati. Serie storica*

10 ATTIVITA' EDILIZIA

- 10.1 Volume dei fabbricati - Concessioni ritirate
- 10.2 Fabbricati residenziali nuovi e relative abitazioni per provincia
- 10.3 Permessi di costruire. Abitazioni in fabbricati residenziali nuovi per classe di superficie utile abitabile e provincia
- 10.4 Fabbricati non residenziali nuovi e relative abitazioni per provincia
- 10.5 Fabbricati non residenziali per destinazioni d'uso - Ferrara

Grafici

- 10.1 *Fabbricati residenziali e non. Serie storica*
- 10.2 *Distribuzione percentuali dei volumi per settori di attività economica - Anno 2014*
- 10.3 *Distribuzione percentuali delle superfici per settori di attività economica - Anno 2014*

Presentazione

Nel 2017 anche in provincia di Ferrara si è iniziato a cogliere qualche segnale di miglioramento nella crescita economica, pur permanendo ancora fragilità sul mercato del lavoro, tra le imprese di minor dimensione e nella demografia del territorio.

In questo contesto, è di particolare importanza che i decisori politici, i cittadini e le imprese possano contare su informazioni statistiche attendibile ed articolate sui molteplici aspetti che compongono la realtà ferrarese.

Poter disporre di "mappe" che offrano rappresentazioni integrate e coerenti sui diversi fenomeni e nei diversi territori, è uno strumento di conoscenza indispensabile per poter seguire lo sviluppo del quadro socio-economico territoriale e per comprendere come questo si collochi a livello regionale e nazionale.

Il volume presenta un quadro informativo ricco che va dalla popolazione, al lavoro, dai settori imprenditoriali locali al commercio estero, dal turismo all'edilizia consentendo ai lettori di osservare i diversi fenomeni sotto diversi punti di vista.

Avvertenze

Segni convenzionali

Nelle tavole della presente pubblicazione sono adoperati i seguenti segni convenzionali:

- (-): a) quando il fenomeno non esiste;
b) quando il fenomeno esiste e viene rilevato, ma i casi non si sono verificati;
- (...): per i numeri, sia assoluti sia relativi, che non raggiungono la cifra significativa dell'ordine minimo considerato;
- (...): quando il fenomeno esiste, ma non viene rilevato o, comunque, quando i dati non si conoscono.

Dati provvisori e rettificati

I dati relativi ai periodi più recenti sono in parte provvisori e potranno essere suscettibili di rettifiche nelle successive edizioni. I dati contenuti in precedenti pubblicazioni che non concordano con quelli del presente volume s'intendono rettificati.

Riutilizzo dei dati

I dati pubblicati possono essere riprodotti purché ne venga citata la fonte.

La pubblicazione è stata predisposta dall'Ufficio Cultura e relazioni d'impresa, con la collaborazione di Caterina Pazzi, Milena Malagò, Davide Zappaterra e Renato Milani.

Il rapporto è stato chiuso nel mese di giugno 2017 ed è consultabile al sito www.fe.camcom.it



popolazione

Capitolo 1

TAB. 1.1 - POPOLAZIONE RESIDENTE

Al 31 dicembre

COMUNI	CENSI- MENTO ottobre 2001	CENSI- MENTO ottobre 2011	2014	2015	2016	Variazioni 2016 - 2012		Variazioni tra i censimenti 2001 - 2011	
						n.	%	n.	%
Argenta	21.648	22.133	22.039	21.851	21.641	-446	-2,0	485	2,2
Berra	5.832	5.160	4.954	4.870	4.785	-303	-6,0	-672	-11,5
Bondeno	15.741	15.116	14.724	14.655	14.440	-424	-2,9	-625	-4,0
Cento	29.297	34.723	35.837	35.686	35.582	138	0,4	5.426	18,5
Codigoro	13.057	12.389	12.134	11.999	11.852	-485	-3,9	-668	-5,1
Comacchio	20.320	22.648	22.744	22.566	22.369	-59	-0,3	2.328	11,5
Copparo	18.057	17.017	16.759	16.567	16.428	-515	-3,0	-1.040	-5,8
Ferrara	130.992	132.545	133.682	133.155	132.009	167	0,1	1.553	1,2
Fiscaglia	-	-	9.343	9.118	9.031	-	-	-	-
Formignana	2.840	2.803	2.816	2.785	2.731	-71	-2,5	-37	-1,3
Goro	4.092	3.895	3.828	3.798	3.761	-118	-3,0	-197	-4,8
Jolanda di Savoia	3.351	3.003	3.019	2.985	2.923	-93	-3,1	-348	-10,4
Lagosanto	4.398	4.952	4.956	4.908	4.874	-104	-2,1	554	12,6
Masi Torello	2.334	2.368	2.359	2.341	2.319	-25	-1,1	34	1,5
Massa Fiscaglia	3.819	3.596	-	-	-	-	-	-223	-5,8
Mesola	7.470	7.140	7.010	6.929	6.852	-240	-3,4	-330	-4,4
Migliarino	3.674	3.695	-	-	-	-	-	21	0,6
Migliaro	2.301	2.228	-	-	-	-	-	-73	-3,2
Mirabello	3.334	3.503	3.300	3.266	3.162	-258	-7,5	169	5,1
Ostellato	6.944	6.453	6.308	6.200	6.129	-333	-5,2	-491	-7,1
Poggio Renatico	7.679	9.674	9.921	9.852	9.869	99	1,0	1.995	26,0
Portomaggiore	11.907	12.185	12.085	11.841	11.756	-434	-3,6	278	2,3
Ro	3.811	3.348	3.291	3.247	3.247	-133	-3,9	-463	-12,1
Sant'Agostino	6.139	7.068	6.944	6.853	6.842	-210	-3,0	929	15,1
Tresigallo	4.757	4.561	4.540	4.493	4.434	-119	-2,6	-196	-4,1
Vigarano Mainarda	6.584	7.431	7.699	7.694	7.590	99	1,3	847	12,9
Voghiera	3.945	3.847	3.781	3.777	3.736	-87	-2,3	-98	-2,5
PROVINCIA	344.323	353.481	354.073	351.436	348.362	-1.420	-0,4	9.158	2,7

Fonte: Datawarehouse ISTAT - //demo.istat.it e rilevazione camerale

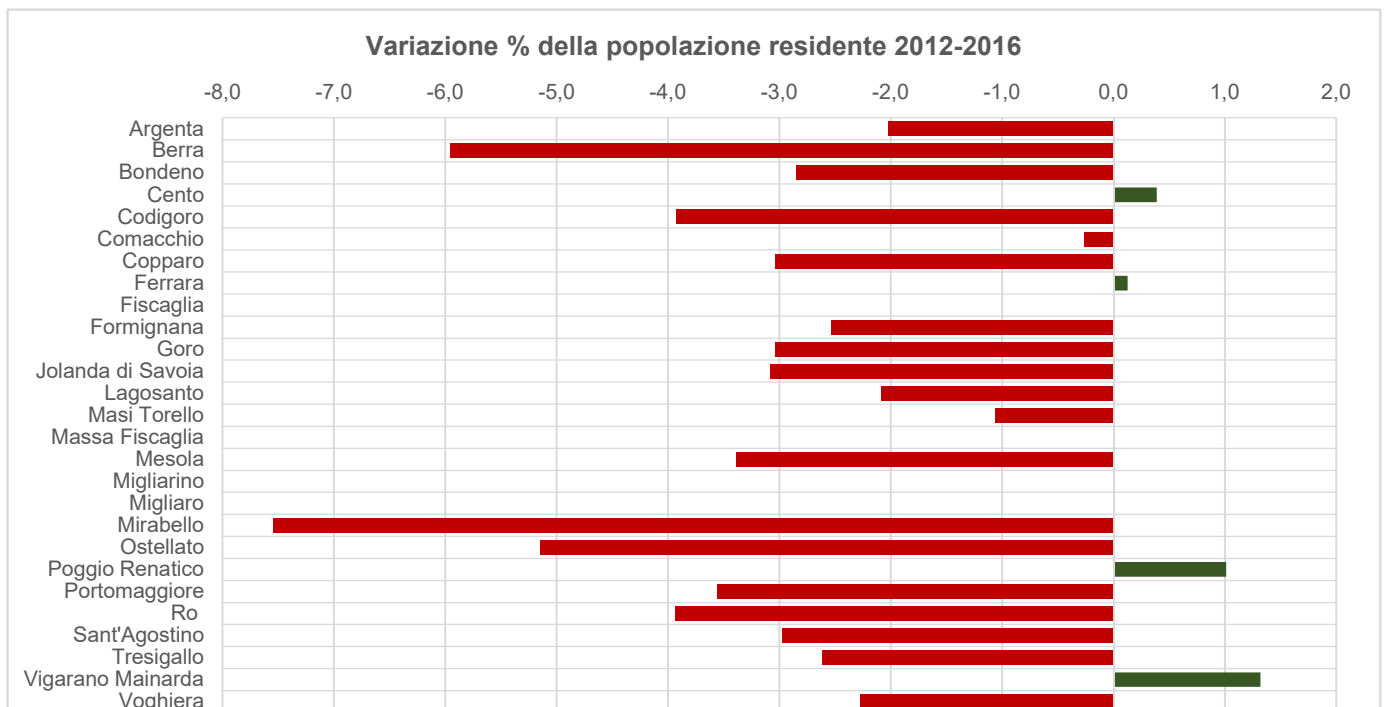

CARTINA 1.1 - POPOLAZIONE RESIDENTE PER COMUNE AL 31/12/2016

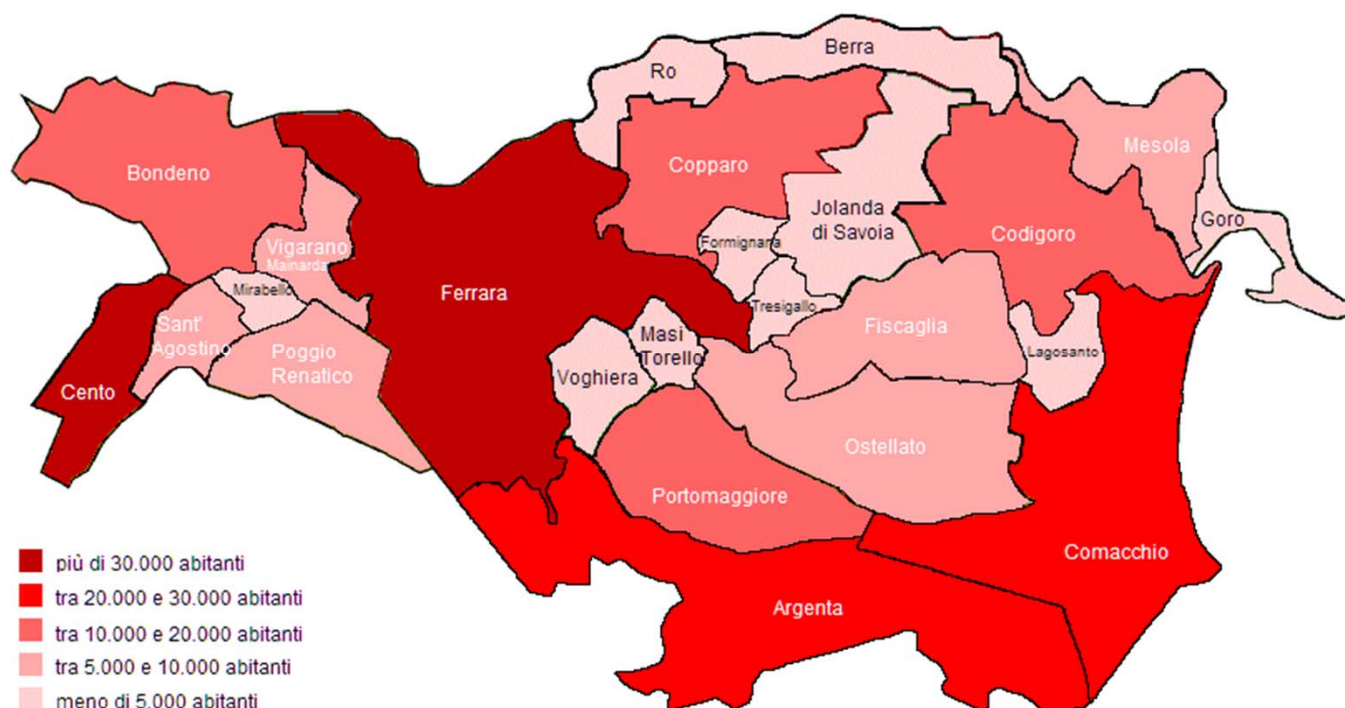

POPOLAZIONE RESIDENTE	meno di 5.000 abitanti	tra 5.000 e 10.000 abitanti	tra 10.000 e 20.000 abitanti	tra 20.000 e 30.000 abitanti	più di 30.000 abitanti
COMUNI	Berra Formignana Goro Jolanda di Savoia Lagosanto Masi Torello Mirabello Ro Tresigallo Voghiera	Fiscaglia Mesola Ostellato Poggio Renatico Sant'Agostino Vigarano Mainarda	Bondeno Codigoro Copparo Portomaggiore	Argenta Comacchio	Cento Ferrara

Fonte: Datawarehouse ISTAT - //demo.istat.it ed elaborazione camerale

TAB. 1.2 - FAMIGLIE E POPOLAZIONE

Anno 2016

COMUNE	NUMERO MEDIO DI COMPONENTI PER FAMIGLIA	POPOLAZIONE RESIDENTE IN FAMIGLIA	POPOLAZIONE RESIDENTE IN CONVIVENZA	NUMERO DI CONVIVENZE	NUMERO DI FAMIGLIE
ARGENTA	2.26	21.425	216	21	9.499
BERRA	2.18	4.736	49	4	2.172
BONDENO	2.22	14.381	59	8	6.482
CENTO	2.38	35.439	143	16	14.862
CODIGORO	2.12	11.795	57	15	5.568
COMACCHIO	2.08	22.226	143	19	10.697
COPPARO	2.13	16.279	149	18	7.639
FERRARA	2.03	130.797	1.212	89	64.585
FISCAGLIA	2.17	8.942	89	11	4.125
FORMIGNANA	2.13	2.730	1	1	1.280
GORO	2.29	3.757	4	2	1.638
JOLANDA DI SAVOIA	2.18	2.907	16	8	1.333
LAGOSANTO	2.2	4.870	4	2	2.210
MASI TORELLO	2.2	2.318	1	1	1.053
MESOLA	2.19	6.846	6	2	3.129
MIRABELLO	2.23	3.143	19	11	1.408
OSTELLATO	2.26	6.086	43	4	2.696
POGGIO RENATICO	2.33	9.839	30	4	4.227
PORTOMAGGIORE	2.18	11.660	96	9	5.341
RO	2.22	3.247	0	0	1.463
SANT'AGOSTINO	2.35	6.823	19	4	2.909
TRESIGALLO	2.17	4.398	36	3	2.030
VIGARANO MAINARDA	2.28	7.562	28	4	3.319
VOGHIERA	2,00	3.734	2	1	1.863
PROVINCIA	2,14	345.940	2.422	257	161.528

Fonte: Datawarehouse ISTAT - //demo.istat.it

TAB. 1.3 - MOVIMENTO NATURALE E MIGRATORIO, TASSI GENERICI DI NATALITA', MORTALITA', CRESCITA E NUZIALITA'

ANNI	Nati vivi	Morti	Iscritti	Cancellati	TASSI GENERICI DI			
					Natalità	Mortalità	Crescita	Nuzialità
1985	2.281	4.531	5.726	5.696	6,1	12,1		4,1
1986	2.118	4.317	5.469	5.371	5,7	11,6		4,0
1987	2.006	4.177	5.833	5.520	5,4	11,2		4,0
1988	2.049	4.384	5.482	5.397	5,5	11,9		4,2
1989	2.051	4.228	5.832	5.464	5,6	11,5		4,3
1990	2.120	4.354	6.386	5.492	5,8	11,9		4,4
1991	2.154	4.503	5.558	4.851	5,9	12,4		4,3
1992	2.135	4.444	6.219	5.002	5,9	12,4		4,3
1993	2.043	4.486	7.799	5.619	5,7	12,5		3,9
1994	2.014	4.455	6.098	5.472	5,6	12,4		3,9
1995	1.962	4.355	6.207	5.474	5,5	12,2		3,8
1996	1.999	4.503	6.252	5.301	5,6	12,7		3,7
1997	2.064	4.569	6.543	5.970	5,9	13,0		3,7
1998	2.117	4.597	6.840	6.009	6,0	13,1		3,6
1999	2.077	4.659	7.296	6.216	5,9	13,3		3,7
2000	2.136	4.447	7.571	6.364	6,1	12,8		3,6
2001	2.152	4.370	7.728	6.012	6,2	12,6		3,3
2002	2.283	4.464	9.486	7.842	6,6	13,0	-0,6	3,4
2003	2.334	4.567	12.544	6.976	6,8	13,3	3,1	3,3
2004	2.492	4.532	11.914	7.460	7,2	13,1	5	3,2
2005	2.503	4.383	11.302	7.744	7,2	12,6	3,7	3,1
2006	2.607	4.439	11.913	8.230	7,5	12,7	3,7	3,3
2007	2.664	4.507	13.006	8.657	7,6	12,9	6,9	3,5
2008	2.838	4.622	12.765	8.810	8,0	13,1	5,2	3,3
2009	2.813	4.673	11.569	8.717	8,0	13,2	1,1	3,1
2010	2.826	4.710	11.846	8.940	8,0	13,3	0,7	3,1
2011	2.702	4.554	10.924	9.377	7,6	12,9	-2,3	2,8
2012	2.632	4.797	12.706	10.674	7,5	13,6	-0,4	2,7
2013	2.414	4.385	14.350	10.001	6,8	12,4	6,7	2,5
2014	2.307	4.579	10.538	9.294	6,5	12,9	-2,9	2,6
2015	2.160	5.056	9.673	9.414	6,1	14,3	-7,5	2,7
2016	2.077	4.758	9.400	9.793	5,9	13,6	-8,8	n.d.

Fonte: dati indagine Camera di commercio di Ferrara

ANNI	Matrimoni		Regime di comunione dei beni %	Matrimoni con almeno uno straniero %	Età media al matrimonio sposi	Età media al matrimonio spose	Sposi al 2° matrimonio o successivi %	Spose al 2° matrimonio o successivi %
	Totale	di cui civili						
2004	1.122	527	42,0	14,5	36,7	32,0	12,2	10,7
2005	1.065	563	41,9	17,2	36,6	31,9	13,3	13,2
2006	1.154	608	39,9	17,0	36,8	32,2	13,0	11,2
2007	1.219	662	39,7	15,7	37,8	33,0	11,9	12,6
2008	1.156	633	40,1	16,7	37,2	33,1	5,0	11,8
2009	1.101	646	36,7	16,4	38,4	33,7	10,3	13,8
2010	1.100	652	38,0	14,5	38,5	34,2	9,1	15,1
2011	1.022	614	35,8	16,2	38,4	34,3	8,9	15,3
2012	942	600	36,2	17,2	39,5	34,8	9,4	16,1
2013	885	580	34,9	16,8	40,4	36,0	12,0	17,3
2014	934	600	31,7	16,8	39,8	35,6	9,9	19,9
2015	956	618	43,0	17,1	40,3	36,0	11,7	19,1

Fonte: Datawarehouse ISTAT - //demo.istat.it e //dati.istat.it

Nota

I nati vivi, i morti, gli immigrati e gli emigrati riguardano la popolazione residente, mentre i matrimoni si riferiscono alla popolazione presente.

I quozienti di natalità, mortalità e nuzialità sono ottenuti calcolando l'incidenza del numero dei nati vivi, dei morti, dei matrimoni su 1.000 abitanti alla metà del periodo considerato.

Le **iscrizioni e le cancellazioni del 2001 e del 2011** possono risentire delle correzioni eseguite presso le anagrafi comunali durante le operazioni censuarie.

GRAF. 1.1 - POPOLAZIONE RESIDENTE A FINE ANNO

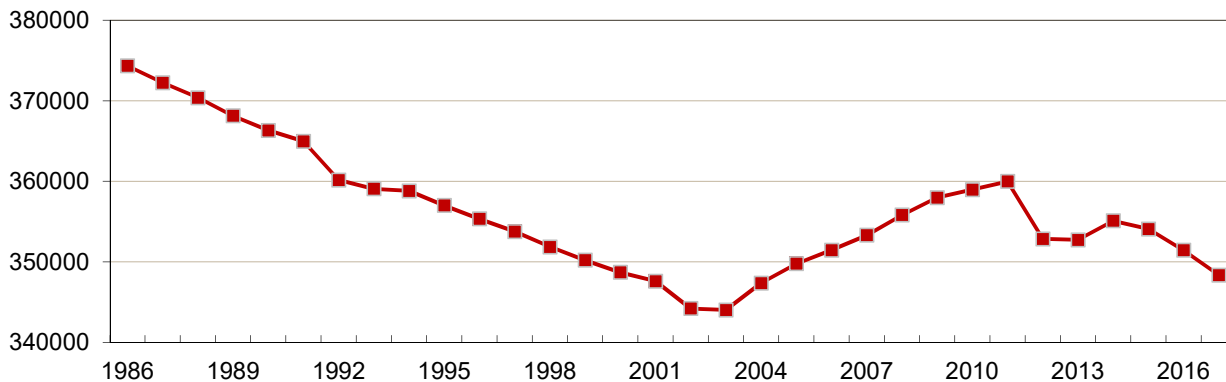

GRAF. 1.2 - SALDO DELLA POPOLAZIONE RESIDENTE

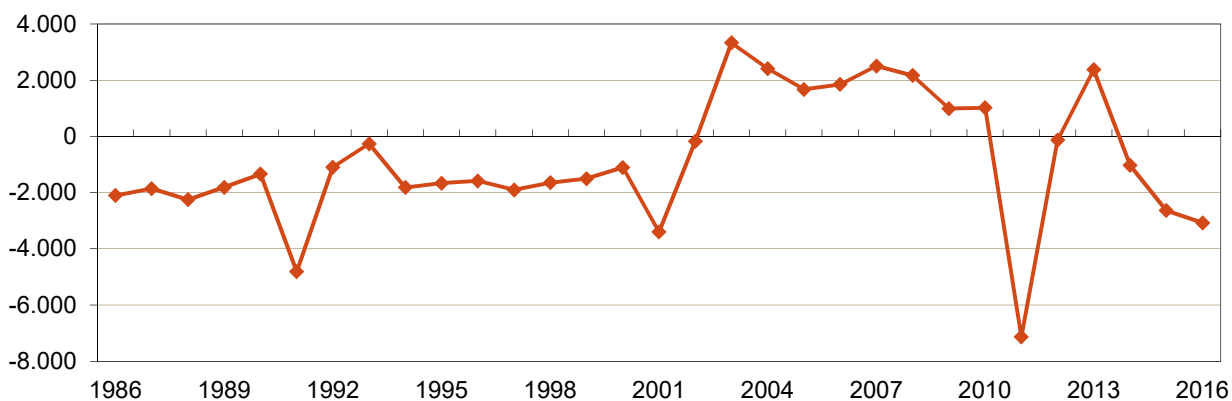

GRAF. 1.3 - MOVIMENTO NATURALE DELLA PROVINCIA

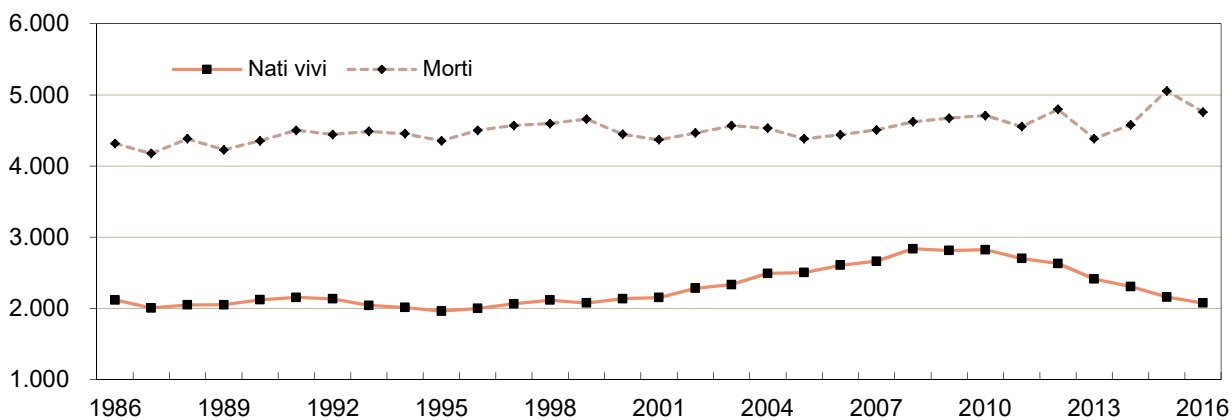

GRAF. 1.4 - MOVIMENTO MIGRATORIO DELLA PROVINCIA

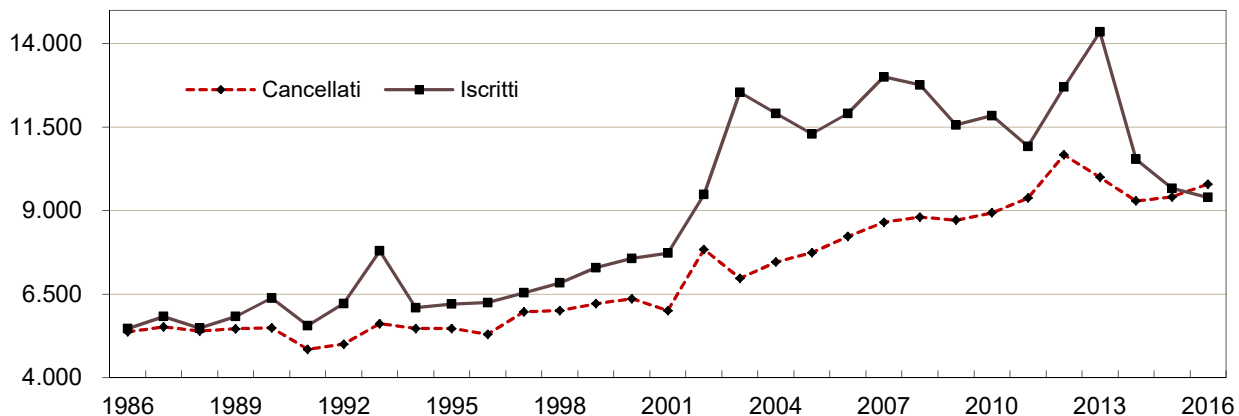

TAB. 1.4 - BILANCIO DEMOGRAFICO DELLA POPOLAZIONE RESIDENTE

COMUNI	RESIDENTI 1° Gennaio	NATI	MORTI	ISCRITTI			TOTALE
				Da altri Comuni	Da Estero	Altri	
Argenta	21.851	142	317	463	122	48	633
Berra	4.870	16	93	89	32	6	127
Bondeno	14.655	92	260	239	96	29	364
Cento	35.686	285	385	784	186	81	1.051
Codigoro	11.999	45	203	212	66	37	315
Comacchio	22.566	113	250	472	96	73	641
Copparo	16.567	54	246	303	51	26	380
Ferrara	133.155	845	1.781	1.974	834	317	3.125
Fiscaglia	9.118	50	146	226	69	4	299
Formignana	2.785	8	36	56	9	2	67
Goro	3.798	12	42	53	4	0	57
Jolanda di Savoia	2.985	13	47	97	22	5	124
Lagosanto	4.908	32	64	119	13	6	138
Masi Torello	2.341	9	32	57	13	0	70
Mesola	6.929	34	96	116	12	8	136
Mirabello	3.266	17	47	66	20	15	101
Ostellato	6.200	29	98	131	32	5	168
Poggio Renatico	9.852	87	96	301	49	23	373
Portomaggiore	11.841	61	165	246	72	25	343
Ro	3.247	12	44	110	21	2	133
Sant'Agostino	6.853	54	67	190	33	22	245
Tresigallo	4.493	17	73	144	15	6	165
Vigarano Mainarda	7.694	40	114	203	19	5	227
Voghiera	3.777	10	56	99	14	5	118
PROVINCIA	351.436	2.077	4.758	6.750	1.900	750	9.400

COMUNI	CANCELLATI				RESIDENTI 31 Dicembre 2016
	Per altri Comuni	Per l'estero	Altri	TOTALE	
Argenta	515	71	82	668	21.641
Berra	124	3	8	135	4.785
Bondeno	274	60	77	411	14.440
Cento	730	123	202	1.055	35.582
Codigoro	241	24	39	304	11.852
Comacchio	547	35	119	701	22.369
Copparo	297	27	3	327	16.428
Ferrara	2.338	388	609	3.335	132.009
Fiscaglia	215	36	39	290	9.031
Formignana	83	4	6	93	2.731
Goro	61	3	0	64	3.761
Jolanda di Savoia	119	4	29	152	2.923
Lagosanto	133	7	0	140	4.874
Masi Torello	58	1	10	69	2.319
Mesola	126	11	14	151	6.852
Mirabello	141	13	21	175	3.162
Ostellato	151	12	7	170	6.129
Poggio Renatico	282	34	31	347	9.869
Portomaggiore	228	32	64	324	11.756
Ro	81	3	17	102	3.246
Sant'Agostino	202	12	29	243	6.842
Tresigallo	154	7	7	168	4.434
Vigarano Mainarda	219	12	26	257	7.590
Voghiera	99	6	8	113	3.736
PROVINCIA	7.418	928	1.447	9.793	348.362

Fonte: Datawarehouse ISTAT - //demo.istat.it

TAB. 1.5 - TASSI GENERICI PROVINCIALI

Valori per 1.000 abitanti

	Piacenza	Parma	Reggio Emilia	Modena	Bologna	Ferrara	Ravenna	Forlì-Cesena	Rimini	Emilia-Romagna
Natalità										
2009	9,3	9,9	11,4	10,5	9,5	8,0	9,6	9,7	9,9	9,8
2010	8,7	10,0	11,4	10,4	9,0	8,0	9,2	9,7	10,3	9,7
2011	8,4	9,3	10,7	10,1	8,9	7,6	9,0	9,5	9,4	9,3
2012	8,3	9,0	10,3	9,8	8,6	7,5	8,7	9,1	9,3	9,0
2013	8,2	8,8	9,7	9,1	8,5	6,8	8,1	8,8	8,9	8,6
2014	8,0	8,5	9,0	8,6	8,2	6,5	7,8	8,3	8,4	8,2
2015	7,9	8,4	9,0	8,5	8,0	6,1	7,5	8,0	8,3	8,0
2016	7,6	8,2	8,5	8,4	7,8	5,9	7,2	7,7	7,6	7,8
Mortalità										
2009	12,6	12,0	10,3	10,0	11,7	13,2	11,6	10,6	9,4	11,2
2010	12,4	11,8	10,0	10,0	11,4	13,3	10,8	10,4	9,4	11,0
2011	11,8	11,5	9,5	10,1	11,6	12,9	11,8	10,5	9,7	11,0
2012	12,6	11,4	10,3	10,4	11,6	13,6	11,7	10,9	9,8	11,3
2013	12,1	10,9	10,0	10,2	11,1	12,4	11,3	10,5	9,5	10,8
2014	11,9	11,2	9,7	9,7	11,1	12,9	11,1	10,5	9,3	10,7
2015	12,9	11,4	10,4	10,4	12,2	14,3	12,2	11,1	10,2	11,6
2016	12,2	11,0	10,3	10,5	11,3	13,6	11,6	10,7	9,5	11,1
Crescita naturale										
2009	-3,3	-2,0	1,1	0,6	-2,2	-5,3	-1,9	-1,0	0,5	-1,3
2010	-3,7	-1,8	1,4	0,4	-2,4	-5,3	-1,6	-0,7	0,9	-1,3
2011	-3,4	-2,1	1,2	0,0	-2,6	-5,2	-2,8	-1,0	-0,3	-1,7
2012	-4,3	-2,4	-0,1	-0,7	-3,0	-6,1	-3,0	-1,8	-0,5	-2,3
2013	-3,9	-2,1	-0,3	-1,1	-2,6	-5,6	-3,2	-1,8	-0,6	-2,2
2014	-3,9	-2,7	-0,7	-1,1	-2,8	-6,4	-3,3	-2,2	-0,9	-2,5
2015	-5,0	-3,0	-1,5	-1,9	-4,2	-8,2	-4,7	-3,1	-2,0	-3,5
2016	-4,7	-2,8	-1,9	-2,1	-3,5	-7,7	-4,4	-3,0	-1,9	-3,3
Saldo migratorio										
2009	8,2	8,9	7,0	6,1	8,7	6,4	10,6	10,2	9,2	8,2
2010	7,2	9,2	6,4	5,4	7,5	6,0	7,4	6,8	7,9	7,0
2011	6,8	6,4	3,9	3,4	8,2	3,0	6,7	5,5	5,6	5,7
2012	10,9	11,4	9,1	4,4	17,9	5,8	7,3	7,3	15,6	10,6
2013	11,4	29,8	22,6	19,1	13,2	12,3	19,2	11,5	22,8	17,8
2014	2,3	7,7	-1,2	3,2	6,0	3,5	2,4	0,4	3,7	3,4
2015	1,5	8,4	0,8	0,9	5,7	0,7	3,5	-0,1	2,8	3,0
2016	3,8	5,3	1,2	1,0	6,8	-1,1	4,1	1,6	5,8	3,5
Crescita Totale										
2009	5,0	6,9	8,0	6,7	6,5	1,1	8,7	9,2	9,7	6,9
2010	3,4	7,4	7,8	5,9	5,1	0,7	5,8	6,0	8,8	5,7
2011	3,4	4,3	5,1	3,4	5,6	-2,3	3,9	4,5	5,2	4,0
2012	6,6	9,1	9,0	3,7	14,9	-0,4	4,4	5,5	15,1	8,3
2013	7,5	27,7	22,3	18,1	10,5	6,7	16,0	9,7	22,2	15,6
2014	-1,6	5,0	-1,9	2,1	3,1	-2,9	-0,9	-1,9	2,8	0,9
2015	-3,5	5,3	-0,7	-1,0	1,5	-7,5	-1,2	-3,3	0,8	-0,5
2016	-0,8	2,5	-0,7	-1,1	3,4	-8,8	-0,3	-1,4	3,9	0,2
Nuzialità										
2009	3,6	3,4	3,1	3,2	3,2	3,1	3,3	3,1	3,6	3,3
2010	3,3	3,0	2,9	2,8	3,1	3,1	3,0	3,0	3,3	3,0
2011	3,0	2,7	2,6	2,7	2,7	2,8	3,1	2,8	3,2	2,8
2012	3,1	3,1	3,0	2,8	2,9	2,7	3,0	2,6	3,1	2,9
2013	2,8	2,6	2,7	2,6	2,7	2,5	2,9	2,6	3,2	2,7
2014	2,9	2,6	2,6	2,5	2,7	2,6	3,0	2,6	2,9	2,7
2015	3,2	2,7	2,6	2,7	2,8	2,7	3,0	2,8	3,0	2,8

Fonte: Datawarehouse ISTAT- //demo.istat.it

TAB. 1.6 - POPOLAZIONE RESIDENTE PER SESSO E CLASSE DI ETÀ'
Al 1° gennaio

CLASSI DI ETÀ'	2015			2016			2017		
	M	F	MF	M	F	MF	M	F	MF
0-4	6.442	6.272	12.714	6.132	5.977	12.109	5.786	5.693	11.479
5-9	7.193	6.713	13.906	7.139	6.773	13.912	7.034	6.797	13.831
10-14	6.609	6.468	13.077	6.768	6.497	13.265	6.885	6.471	13.356
15-19	6.588	5.947	12.535	6.634	6.064	12.698	6.707	6.131	12.838
20-24	6.930	6.446	13.376	6.826	6.353	13.179	6.759	6.207	12.966
25-29	7.494	7.447	14.941	7.424	7.311	14.735	7.398	7.125	14.523
30-34	8.902	8.985	17.887	8.659	8.631	17.290	8.308	8.284	16.592
35-39	11.823	11.864	23.687	11.060	11.112	22.172	10.255	10.392	20.647
40-44	14.406	14.168	28.574	14.149	13.952	28.101	13.729	13.559	27.288
45-49	14.647	14.591	29.238	14.541	14.499	29.040	14.328	14.437	28.765
50-54	13.852	14.500	28.352	14.000	14.630	28.630	14.329	14.589	28.918
55-59	12.478	13.571	26.049	12.694	13.777	26.471	12.806	13.839	26.645
60-64	11.326	12.656	23.982	11.261	12.571	23.832	11.387	12.848	24.235
65-69	11.451	12.897	24.348	12.014	13.530	25.544	11.529	12.937	24.466
70-74	9.617	11.244	20.861	9.013	10.397	19.410	9.612	10.980	20.592
75 e più	19.450	31.096	50.546	19.834	31.214	51.048	20.031	31.190	51.221
TOTALE	169.208	184.865	354.073	168.148	183.288	351.436	166.883	181.479	348.362

Fonte: elaborazione su dati ISTAT/ demo istat

GRAF. 1.5 - POPOLAZIONE RESIDENTE PER CLASSE DI ETÀ'
Composizione percentuale - Al 1° gennaio 2006 e 2017

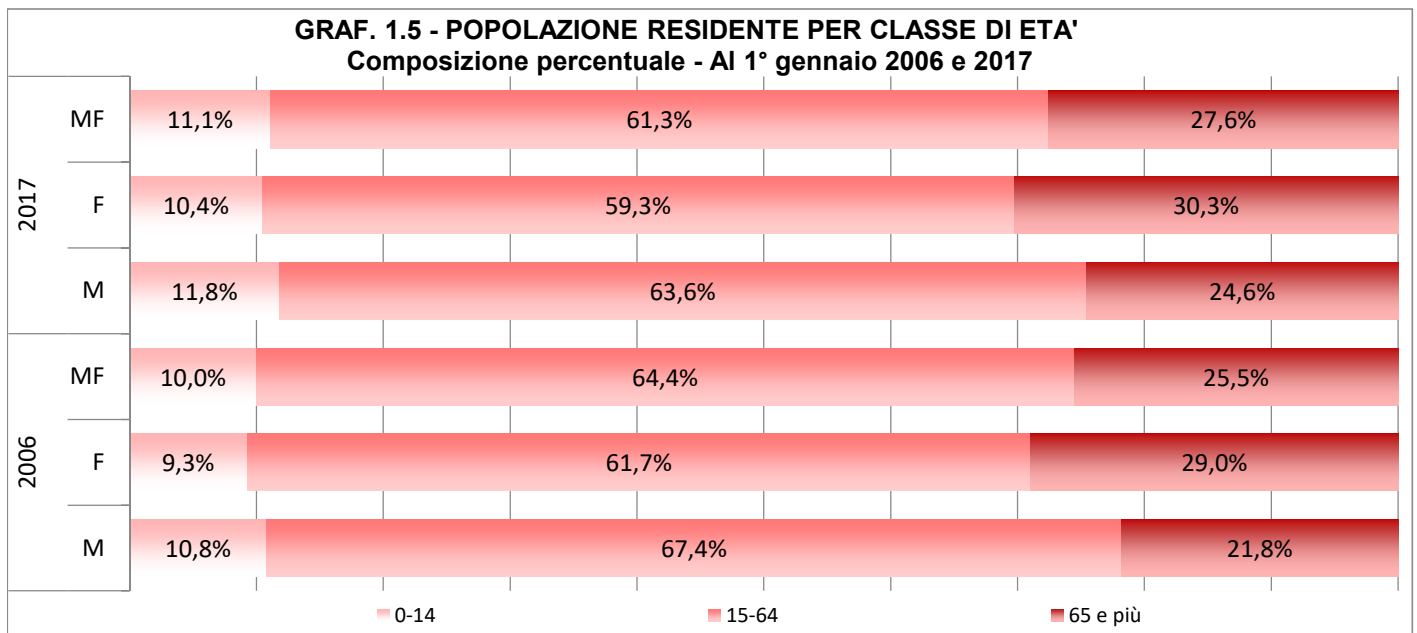

TAB. 1.7 - POPOLAZIONE RESIDENTE PER CLASSE DI ETA' E COMUNE AL 31/12/2016
MASCHI

COMUNI	VALORI ASSOLUTI										
	0-4	5-14	15-19	20-29	30-39	40-49	50-59	60-64	65-74	75 e più	TOTALE
ARGENTA	375	855	406	917	1.185	1.689	1.713	697	1.287	1.335	10.459
BERRA	44	149	83	198	240	340	371	207	348	376	2.356
BONDENO	253	534	272	557	779	1.138	1.178	512	878	854	6.955
CENTO	828	1.842	823	1.616	2.162	3.179	2.656	1.029	1.814	1.566	17.515
CODIGORO	167	389	198	450	611	905	916	427	774	775	5.612
COMACCHIO	354	854	429	951	1.214	1.882	1.754	767	1.566	1.192	10.963
COPPARO	182	554	279	577	753	1.359	1.253	557	1.149	1.154	7.817
FERRARA	2.132	5.041	2.516	5.475	6.837	10.188	10.297	4.137	7.784	7.553	61.960
FISCAGLIA	124	327	185	358	471	694	753	352	621	546	4.431
FORMIGNANA	43	98	49	89	120	218	224	112	178	176	1.307
GORO	62	158	57	155	211	325	282	136	248	185	1.819
JOLANDA DI SAVOIA	33	103	47	135	119	211	237	113	216	214	1.428
LAGOSANTO	80	201	100	168	278	442	345	188	307	250	2.359
MASI TORELLO	32	84	41	79	125	174	168	91	152	143	1.089
MESOLA	100	248	125	271	406	527	529	245	434	449	3.334
MIRABELLO	50	118	54	115	177	260	238	105	201	209	1.527
OSTELLATO	73	237	104	240	285	493	498	222	416	413	2.981
POGGIO RENATICO	225	538	202	378	617	889	744	265	493	461	4.812
PORTOMAGGIORE	194	452	272	464	649	932	917	377	697	744	5.698
RO	31	128	47	119	147	245	270	116	254	219	1.576
SANT'AGOSTINO	150	321	140	295	372	609	553	211	357	322	3.330
TRESIGALLO	64	156	91	163	216	358	331	158	276	263	2.076
VIGARANO MAINARDA	137	368	131	263	424	695	585	240	443	383	3.669
VOGHIERA	53	164	56	124	165	305	323	123	248	249	1.810
PROVINCIA	5.786	13.919	6.707	14.157	18.563	28.057	27.135	11.387	21.141	20.031	166.883

COMUNI	VALORI PERCENTUALI										
	0-4	5-14	15-19	20-29	30-39	40-49	50-59	60-64	65-74	75 e più	TOTALE
ARGENTA	3,6	8,2	3,9	8,8	11,3	16,1	16,4	6,7	12,3	12,8	100,0
BERRA	1,9	6,3	3,5	8,4	10,2	14,4	15,7	8,8	14,8	16,0	100,0
BONDENO	3,6	7,7	3,9	8,0	11,2	16,4	16,9	7,4	12,6	12,3	100,0
CENTO	4,7	10,5	4,7	9,2	12,3	18,2	15,2	5,9	10,4	8,9	100,0
CODIGORO	3,0	6,9	3,5	8,0	10,9	16,1	16,3	7,6	13,8	13,8	100,0
COMACCHIO	3,2	7,8	3,9	8,7	11,1	17,2	16,0	7,0	14,3	10,9	100,0
COPPARO	2,3	7,1	3,6	7,4	9,6	17,4	16,0	7,1	14,7	14,8	100,0
FERRARA	3,4	8,1	4,1	8,8	11,0	16,4	16,6	6,7	12,6	12,2	100,0
FISCAGLIA	2,8	7,4	4,2	8,1	10,6	15,7	17,0	7,9	14,0	12,3	100,0
FORMIGNANA	3,3	7,5	3,7	6,8	9,2	16,7	17,1	8,6	13,6	13,5	100,0
GORO	3,4	8,7	3,1	8,5	11,6	17,9	15,5	7,5	13,6	10,2	100,0
JOLANDA DI SAVOIA	2,3	7,2	3,3	9,5	8,3	14,8	16,6	7,9	15,1	15,0	100,0
LAGOSANTO	3,4	8,5	4,2	7,1	11,8	18,7	14,6	8,0	13,0	10,6	100,0
MASI TORELLO	2,9	7,7	3,8	7,3	11,5	16,0	15,4	8,4	14,0	13,1	100,0
MESOLA	3,0	7,4	3,7	8,1	12,2	15,8	15,9	7,3	13,0	13,5	100,0
MIRABELLO	3,3	7,7	3,5	7,5	11,6	17,0	15,6	6,9	13,2	13,7	100,0
OSTELLATO	2,4	8,0	3,5	8,1	9,6	16,5	16,7	7,4	14,0	13,9	100,0
POGGIO RENATICO	4,7	11,2	4,2	7,9	12,8	18,5	15,5	5,5	10,2	9,6	100,0
PORTOMAGGIORE	3,4	7,9	4,8	8,1	11,4	16,4	16,1	6,6	12,2	13,1	100,0
RO	2,0	8,1	3,0	7,6	9,3	15,5	17,1	7,4	16,1	13,9	100,0
SANT'AGOSTINO	4,5	9,6	4,2	8,9	11,2	18,3	16,6	6,3	10,7	9,7	100,0
TRESIGALLO	3,1	7,5	4,4	7,9	10,4	17,2	15,9	7,6	13,3	12,7	100,0
VIGARANO MAINARDA	3,7	10,0	3,6	7,2	11,6	18,9	15,9	6,5	12,1	10,4	100,0
VOGHIERA	2,9	9,1	3,1	6,9	9,1	16,9	17,8	6,8	13,7	13,8	100,0
PROVINCIA	3,5	8,3	4,0	8,5	11,1	16,8	16,3	6,8	12,7	12,0	100,0

Fonte: elaborazione dell'Ufficio di Statistica della Camera di Commercio di Ferrara su dati ISTAT

TAB. 1.7 - POPOLAZIONE RESIDENTE PER CLASSE DI ETA' E COMUNE AL 31/12/2016
FEMMINE

COMUNI	VALORI ASSOLUTI										TOTALE
	0-4	5-14	15-19	20-29	30-39	40-49	50-59	60-64	65-74	75 e più	
ARGENTA	370	864	383	844	1.102	1.652	1.711	759	1.425	2.072	11.182
BERRA	58	150	75	140	225	310	368	213	390	500	2.429
BONDENO	232	568	246	536	736	1.067	1.115	527	1.000	1.458	7.485
CENTO	760	1.804	751	1.569	2.223	2.997	2.530	1.109	1.995	2.329	18.067
CODIGORO	177	359	186	412	618	893	1.040	441	911	1.203	6.240
COMACCHIO	300	810	423	866	1.264	1.885	1.816	878	1.610	1.554	11.406
COPPARO	189	559	229	538	748	1.297	1.367	642	1.279	1.763	8.611
FERRARA	2.159	4.719	2.267	5.184	7.086	10.827	11.263	4.864	9.393	12.287	70.049
FISCAGLIA	103	292	141	289	402	696	797	338	679	863	4.600
FORMIGNANA	35	96	45	92	132	217	232	108	190	277	1.424
GORO	51	145	58	138	213	311	290	179	267	290	1.942
JOLANDA DI SAVOIA	43	93	37	111	110	228	242	112	236	283	1.495
LAGOSANTO	80	185	88	177	306	397	374	182	323	403	2.515
MASI TORELLO	38	92	44	75	114	166	219	105	146	231	1.230
MESOLA	109	212	105	250	361	493	555	280	474	679	3.518
MIRABELLO	47	146	55	106	153	237	252	122	213	304	1.635
OSTELLATO	79	201	101	204	279	460	521	256	434	613	3.148
POGGIO RENATICO	209	458	216	396	642	847	723	322	517	727	5.057
PORTOMAGGIORE	188	488	193	420	588	879	914	463	788	1.137	6.058
RO	52	94	48	123	152	223	276	142	265	296	1.671
SANT'AGOSTINO	138	347	160	297	381	566	527	212	392	492	3.512
TRESIGALLO	71	154	79	175	221	375	374	167	298	444	2.358
VIGARANO MAINARDA	149	311	144	260	465	656	608	284	441	603	3.921
VOGHIERA	56	121	57	130	155	317	314	143	251	382	1.926
PROVINCIA	5.693	13.268	6.131	13.332	18.676	27.996	28.428	12.848	23.917	31.190	181.479

COMUNI	VALORI PERCENTUALI										TOTALE
	0-4	5-14	15-19	20-29	30-39	40-49	50-59	60-64	65-74	75 e più	
ARGENTA	3,3	7,7	3,4	7,5	9,9	14,8	15,3	6,8	12,7	18,5	100,0
BERRA	2,4	6,2	3,1	5,8	9,3	12,8	15,2	8,8	16,1	20,6	100,0
BONDENO	3,1	7,6	3,3	7,2	9,8	14,3	14,9	7,0	13,4	19,5	100,0
CENTO	4,2	10,0	4,2	8,7	12,3	16,6	14,0	6,1	11,0	12,9	100,0
CODIGORO	2,8	5,8	3,0	6,6	9,9	14,3	16,7	7,1	14,6	19,3	100,0
COMACCHIO	2,6	7,1	3,7	7,6	11,1	16,5	15,9	7,7	14,1	13,6	100,0
COPPARO	2,2	6,5	2,7	6,2	8,7	15,1	15,9	7,5	14,9	20,5	100,0
FERRARA	3,1	6,7	3,2	7,4	10,1	15,5	16,1	6,9	13,4	17,5	100,0
FISCAGLIA	2,2	6,3	3,1	6,3	8,7	15,1	17,3	7,3	14,8	18,8	100,0
FORMIGNANA	2,5	6,7	3,2	6,5	9,3	15,2	16,3	7,6	13,3	19,5	100,0
GORO	2,6	7,5	3,0	7,1	11,0	16,0	14,9	9,2	13,7	14,9	100,0
JOLANDA DI SAVOIA	2,9	6,2	2,5	7,4	7,4	15,3	16,2	7,5	15,8	18,9	100,0
LAGOSANTO	3,2	7,4	3,5	7,0	12,2	15,8	14,9	7,2	12,8	16,0	100,0
MASI TORELLO	3,1	7,5	3,6	6,1	9,3	13,5	17,8	8,5	11,9	18,8	100,0
MESOLA	3,1	6,0	3,0	7,1	10,3	14,0	15,8	8,0	13,5	19,3	100,0
MIRABELLO	2,9	8,9	3,4	6,5	9,4	14,5	15,4	7,5	13,0	18,6	100,0
OSTELLATO	2,5	6,4	3,2	6,5	8,9	14,6	16,6	8,1	13,8	19,5	100,0
POGGIO RENATICO	4,1	9,1	4,3	7,8	12,7	16,7	14,3	6,4	10,2	14,4	100,0
PORTOMAGGIORE	3,1	8,1	3,2	6,9	9,7	14,5	15,1	7,6	13,0	18,8	100,0
RO	3,1	5,6	2,9	7,4	9,1	13,3	16,5	8,5	15,9	17,7	100,0
SANT'AGOSTINO	3,9	9,9	4,6	8,5	10,8	16,1	15,0	6,0	11,2	14,0	100,0
TRESIGALLO	3,0	6,5	3,4	7,4	9,4	15,9	15,9	7,1	12,6	18,8	100,0
VIGARANO MAINARDA	3,8	7,9	3,7	6,6	11,9	16,7	15,5	7,2	11,2	15,4	100,0
VOGHIERA	2,9	6,3	3,0	6,7	8,0	16,5	16,3	7,4	13,0	19,8	100,0
PROVINCIA	3,1	7,3	3,4	7,3	10,3	15,4	15,7	7,1	13,2	17,2	100,0

Fonte: elaborazione dell'Ufficio di Statistica della Camera di Commercio sui dati ISTAT

TAB. 1.7 - POPOLAZIONE RESIDENTE PER CLASSE DI ETA' E COMUNE AL 31/12/2016
MASCHI E FEMMINE

COMUNI	VALORI ASSOLUTI										TOTALE
	0-4	5-14	15-19	20-29	30-39	40-49	50-59	60-64	65-74	75 e più	
ARGENTA	745	1.719	789	1.761	2.287	3.341	3.424	1.456	2.712	3.407	21.641
BERRA	102	299	158	338	465	650	739	420	738	876	4.785
BONDENO	485	1.102	518	1.093	1.515	2.205	2.293	1.039	1.878	2.312	14.440
CENTO	1.588	3.646	1.574	3.185	4.385	6.176	5.186	2.138	3.809	3.895	35.582
CODIGORO	344	748	384	862	1.229	1.798	1.956	868	1.685	1.978	11.852
COMACCHIO	654	1.664	852	1.817	2.478	3.767	3.570	1.645	3.176	2.746	22.369
COPPARO	371	1.113	508	1.115	1.501	2.656	2.620	1.199	2.428	2.917	16.428
FERRARA	4.291	9.760	4.783	10.659	13.923	21.015	21.560	9.001	17.177	19.840	132.009
FISCAGLIA	227	619	326	647	873	1.390	1.550	690	1.300	1.409	9.031
FORMIGNANA	78	194	94	181	252	435	456	220	368	453	2.731
GORO	113	303	115	293	424	636	572	315	515	475	3.761
JOLANDA DI SAVOIA	76	196	84	246	229	439	479	225	452	497	2.923
LAGOSANTO	160	386	188	345	584	839	719	370	630	653	4.874
MASI TORELLO	70	176	85	154	239	340	387	196	298	374	2.319
MESOLA	209	460	230	521	767	1.020	1.084	525	908	1.128	6.852
MIRABELLO	97	264	109	221	330	497	490	227	414	513	3.162
OSTELLATO	152	438	205	444	564	953	1.019	478	850	1.026	6.129
POGGIO RENATICO	434	996	418	774	1.259	1.736	1.467	587	1.010	1.188	9.869
PORTOMAGGIORE	382	940	465	884	1.237	1.811	1.831	840	1.485	1.881	11.756
RO	83	222	95	242	299	468	546	258	519	515	3.247
SANT'AGOSTINO	288	668	300	592	753	1.175	1.080	423	749	814	6.842
TRESIGALLO	135	310	170	338	437	733	705	325	574	707	4.434
VIGARANO MAINARDA	286	679	275	523	889	1.351	1.193	524	884	986	7.590
VOGHIERA	109	285	113	254	320	622	637	266	499	631	3.736
PROVINCIA	11.479	27.187	12.838	27.489	37.239	56.053	55.563	24.235	45.058	51.221	348.362

COMUNI	VALORI PERCENTUALI										TOTALE
	0-4	5-14	15-19	20-29	30-39	40-49	50-59	60-64	65-74	75 e più	
ARGENTA	3,4	7,9	3,6	8,1	10,6	15,4	15,8	6,7	12,5	15,7	100,0
BERRA	2,1	6,2	3,3	7,1	9,7	13,6	15,4	8,8	15,4	18,3	100,0
BONDENO	3,4	7,6	3,6	7,6	10,5	15,3	15,9	7,2	13,0	16,0	100,0
CENTO	4,5	10,2	4,4	9,0	12,3	17,4	14,6	6,0	10,7	10,9	100,0
CODIGORO	2,9	6,3	3,2	7,3	10,4	15,2	16,5	7,3	14,2	16,7	100,0
COMACCHIO	2,9	7,4	3,8	8,1	11,1	16,8	16,0	7,4	14,2	12,3	100,0
COPPARO	2,3	6,8	3,1	6,8	9,1	16,2	15,9	7,3	14,8	17,8	100,0
FERRARA	3,3	7,4	3,6	8,1	10,5	15,9	16,3	6,8	13,0	15,0	100,0
FISCAGLIA	2,5	6,9	3,6	7,2	9,7	15,4	17,2	7,6	14,4	15,6	100,0
FORMIGNANA	2,9	7,1	3,4	6,6	9,2	15,9	16,7	8,1	13,5	16,6	100,0
GORO	3,0	8,1	3,1	7,8	11,3	16,9	15,2	8,4	13,7	12,6	100,0
JOLANDA DI SAVOIA	2,6	6,7	2,9	8,4	7,8	15,0	16,4	7,7	15,5	17,0	100,0
LAGOSANTO	3,3	7,9	3,9	7,1	12,0	17,2	14,8	7,6	12,9	13,4	100,0
MASI TORELLO	3,0	7,6	3,7	6,6	10,3	14,7	16,7	8,5	12,9	16,1	100,0
MESOLA	3,1	6,7	3,4	7,6	11,2	14,9	15,8	7,7	13,3	16,5	100,0
MIRABELLO	3,1	8,3	3,4	7,0	10,4	15,7	15,5	7,2	13,1	16,2	100,0
OSTELLATO	2,5	7,1	3,3	7,2	9,2	15,5	16,6	7,8	13,9	16,7	100,0
POGGIO RENATICO	4,4	10,1	4,2	7,8	12,8	17,6	14,9	5,9	10,2	12,0	100,0
PORTOMAGGIORE	3,2	8,0	4,0	7,5	10,5	15,4	15,6	7,1	12,6	16,0	100,0
RO	2,6	6,8	2,9	7,5	9,2	14,4	16,8	7,9	16,0	15,9	100,0
SANT'AGOSTINO	4,2	9,8	4,4	8,7	11,0	17,2	15,8	6,2	10,9	11,9	100,0
TRESIGALLO	3,0	7,0	3,8	7,6	9,9	16,5	15,9	7,3	12,9	15,9	100,0
VIGARANO MAINARDA	3,8	8,9	3,6	6,9	11,7	17,8	15,7	6,9	11,6	13,0	100,0
VOGHIERA	2,9	7,6	3,0	6,8	8,6	16,6	17,1	7,1	13,4	16,9	100,0
PROVINCIA	3,3	7,8	3,7	7,9	10,7	16,1	15,9	7,0	12,9	14,7	100,0

Fonte: elaborazione dell'Ufficio di Statistica della Camera di Commercio sui dati ISTAT

GRAF. 1.6 - POPOLAZIONE RESIDENTE AL 31/12/2016
PER CLASSE DI ETÀ E SESSO
Provincia di Ferrara

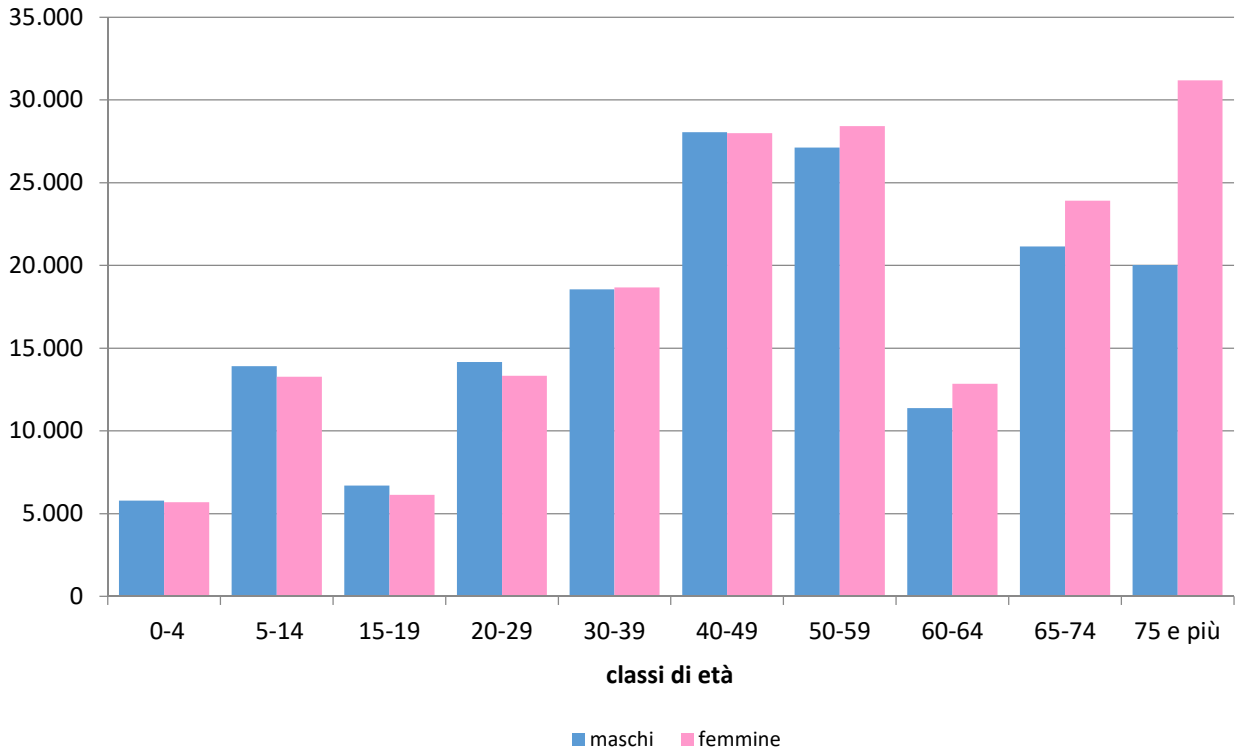

GRAF. 1.7 - POPOLAZIONE RESIDENTE AL 31/12/2016
PER CLASSE DI ETÀ E SESSO
Comune capoluogo

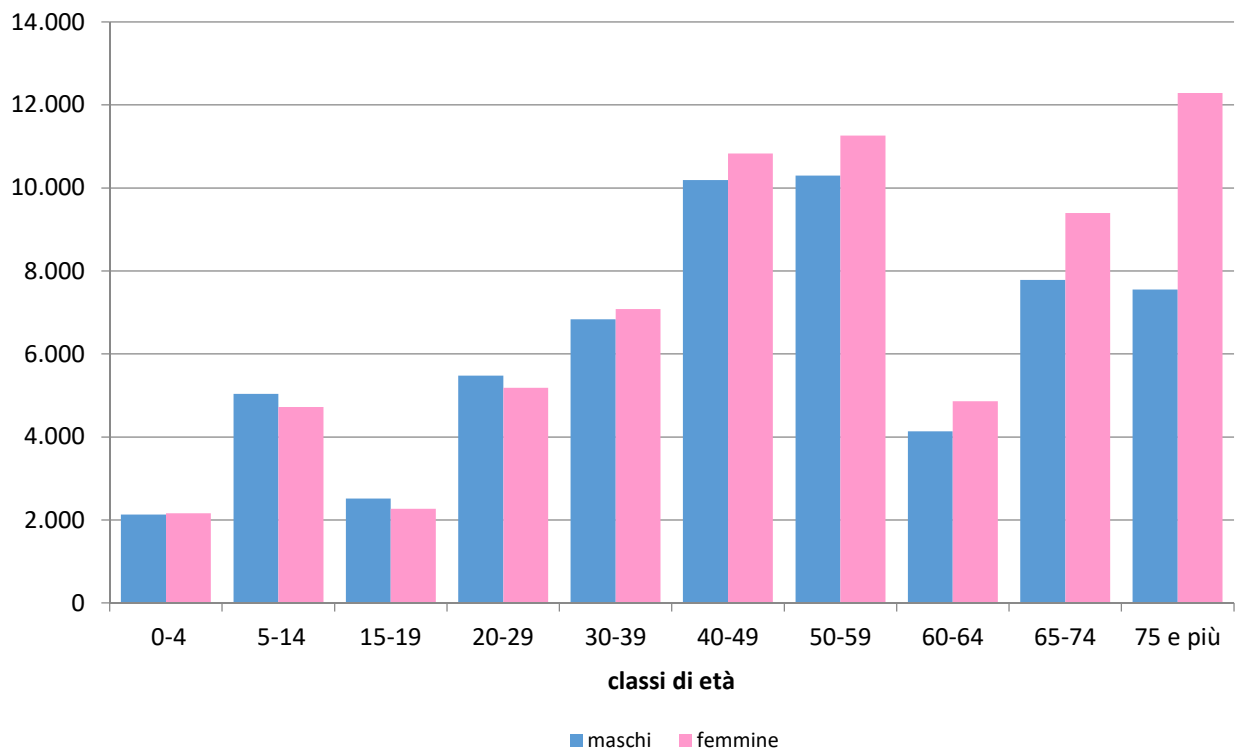

GRAF. 1.8 - POPOLAZIONE RESIDENTE AL 31/12/2016
PER CLASSE DI ETÀ E SESSO
Provincia di Ferrara

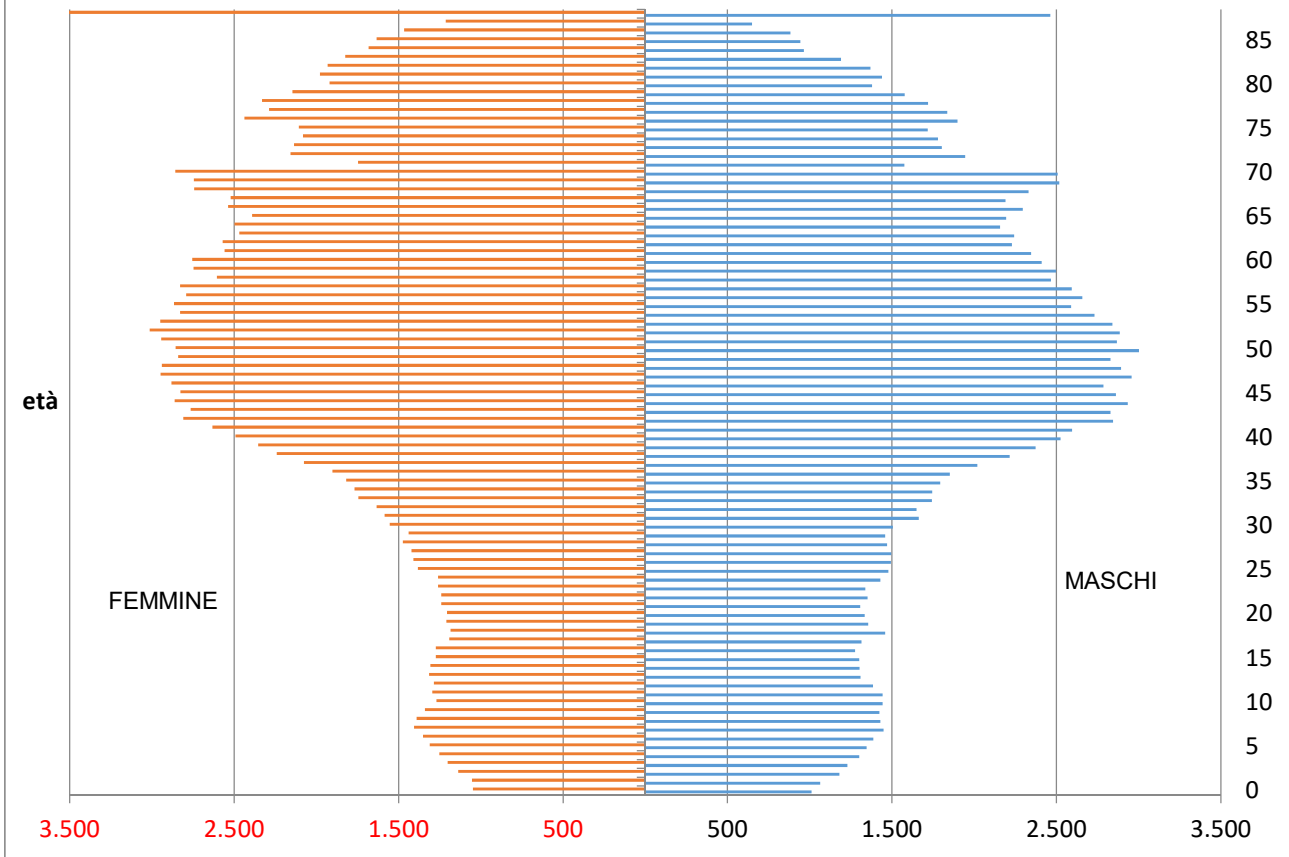

GRAF. 1.9 - POPOLAZIONE RESIDENTE AL 31/12/1997
PER CLASSE DI ETÀ E SESSO
Provincia di Ferrara

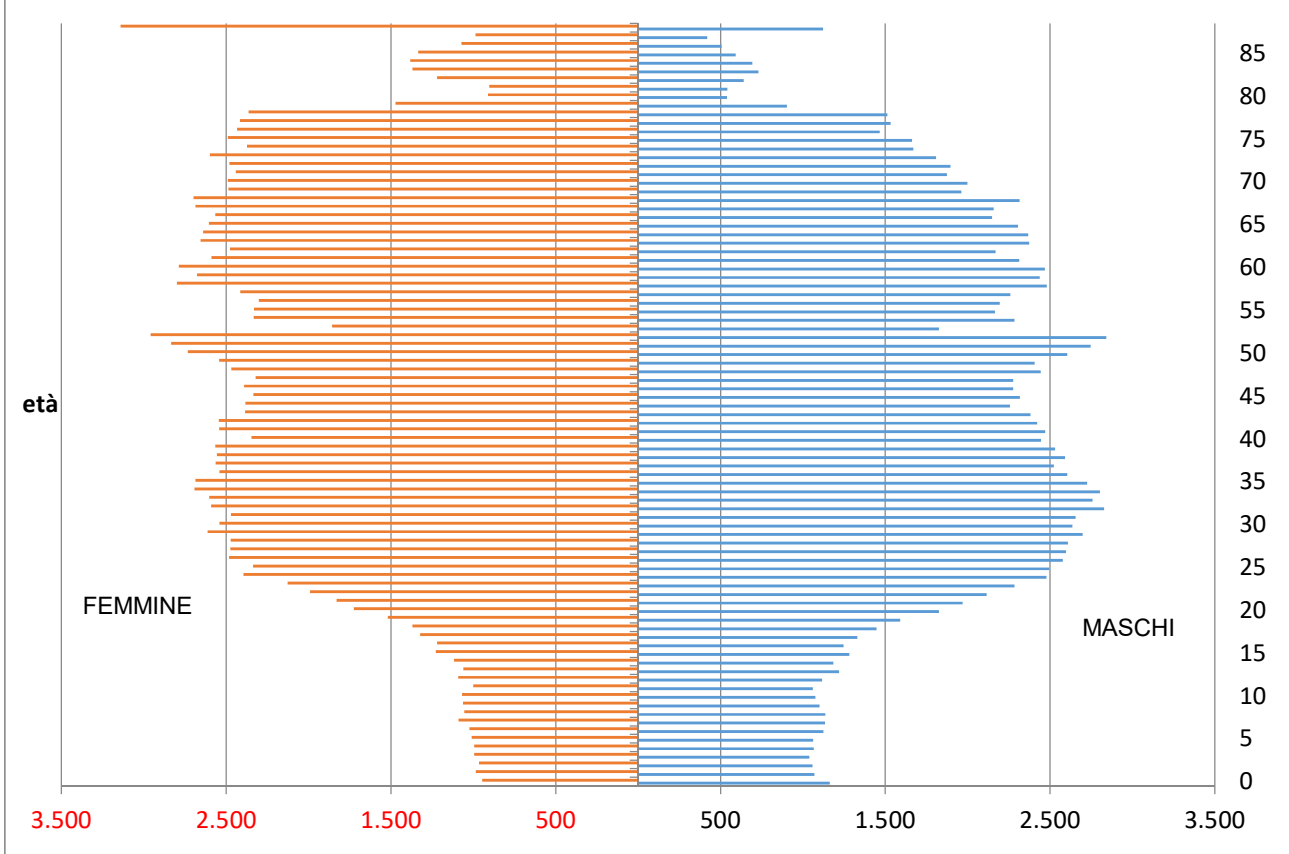

TAB. 1.8 - PRINCIPALI INDICATORI DEMOGRAFICI al 1° gennaio

ANNI	Indici di vecchiaia			Indici di dipendenza strutturale	Indici di dipendenza anziani	Indici di dipendenza giovanile	Indici di ricambio	Indici di fecondità	Età media
	(1)			(2)	(3)	(4)	(5)	(6)	(7)
	M	F	MF	MF	MF	MF	MF	(*)	MF
2002	206,2	324,8	263,5	51,7	37,4	14,2	207,5	2,8	46,9
2003	207,3	324,3	263,9	52,7	38,2	14,5	207,4	3,0	47,0
2004	205,8	322,8	262,4	53,6	38,7	14,8	204,0	3,1	47,2
2005	203,7	318,3	259,0	54,4	39,2	15,1	200,3	3,3	47,3
2006	201,8	312,4	255,2	55,6	40,0	15,5	183,8	3,3	47,4
2007	198,8	308,1	251,4	56,2	40,3	15,9	189,9	3,4	47,5
2008	196,1	301,1	246,8	56,5	40,3	16,1	195,5	3,5	47,5
2009	192,0	293,1	240,8	57,0	40,4	16,5	200,4	3,7	47,5
2010	189,8	285,8	236,2	57,7	40,6	16,9	201,8	3,7	47,6
2011	186,3	278,4	230,9	57,6	40,3	17,2	213,8	3,8	47,7
2012	189,9	279,0	233,3	58,7	41,1	17,6	206,9	3,7	47,8
2013	192,3	280,2	235,0	60,1	42,2	17,9	200,3	3,7	48,0
2014	197,3	283,2	239,2	61,2	43,1	18,0	193,0	3,4	48,1
2015	200,1	284,0	241,2	62,0	43,8	18,2	191,3	3,3	48,3
2016	203,9	286,5	244,4	62,6	44,4	18,2	187,7	3,2	48,5
2017	208,9	290,6	249,0	63,2	45,1	18,1	188,8	3,1	48,8
Regione E-R	149,3	208,2	177,8	59,0	37,8	21,2	139,9	3,7	45,9
ITALIA	138,9	193,3	165,3	55,8	34,8	21,0	128,2	3,7	44,9

Fonte: elaborazioni su dati del datawarehouse ISTAT - //demo.istat.it

e indagine Camera di commercio per l'ultimo anno disponibile e la provincia di Ferrara

(1) Indice di vecchiaia:

$(\text{pop. da 65 anni e oltre}) / (\text{pop. da 0 a 14 anni}) \times 100$

(2) Indice di dipendenza strutturale:

$[(\text{pop. da 0 a 14 anni}) + (\text{pop. da 65 anni e oltre})] / (\text{pop. da 15 a 64 anni}) \times 100$

(3) Indice di dipendenza degli anziani:

$(\text{pop. da 65 anni e oltre}) / (\text{pop. da 15 a 64 anni}) \times 100$

(4) Indice di dipendenza giovanile:

$(\text{pop. da 0 a 14 anni}) / (\text{pop. da 15 a 64 anni}) \times 100$

(5) Indice di ricambio:

$(\text{pop. da 60 a 64 anni}) / (\text{pop. da 15 a 19 anni}) \times 100$

(6) Indice di fecondità:

$\text{nati nell'anno} / (\text{pop. femminile da 15 a 49 anni}) \times 100$

(7) Età media:

età media della popolazione detenuta a una certa data espressa in anni e decimi di anno

**TAB. 1.9 - POPOLAZIONE RESIDENTE PER SESSO, CLASSE DI ETÀ E COMUNE
COMPOSIZIONE PERCENTUALE E INDICATORI DI STRUTTURA AL 01/01/2017**

COMUNI	MASCHI			FEMMINE			TOTALE		
	0-14	15-64	65 e più	0-14	15-64	65 e più	0-14	15-64	65 e più
ARGENTA	11,8	63,2	25,1	11,0	57,7	31,3	11,4	60,3	28,3
BERRA	8,2	61,1	30,7	8,6	54,8	36,6	8,4	57,9	33,7
BONDENO	11,3	63,8	24,9	10,7	56,5	32,8	11,0	60,0	29,0
CENTO	15,2	65,5	19,3	14,2	61,9	23,9	14,7	63,6	21,7
CODIGORO	9,9	62,5	27,6	8,6	57,5	33,9	9,2	59,9	30,9
COMACCHIO	11,0	63,8	25,2	9,7	62,5	27,7	10,4	63,2	26,5
COPPARO	9,4	61,1	29,5	8,7	56,0	35,3	9,0	58,4	32,5
FERRARA	11,6	63,7	24,8	9,8	59,2	30,9	10,6	61,3	28,0
FISCAGLIA	10,2	63,5	26,3	8,6	57,9	33,5	9,4	60,6	30,0
FORMIGNANA	10,8	62,1	27,1	9,2	58,0	32,8	10,0	60,0	30,1
GORO	12,1	64,1	23,8	10,1	61,2	28,7	11,1	62,6	26,3
JOLANDA DI SAVOIA	9,5	60,4	30,1	9,1	56,2	34,7	9,3	58,2	32,5
LAGOSANTO	11,9	64,5	23,6	10,5	60,6	28,9	11,2	62,5	26,3
MASI TORELLO	10,7	62,3	27,1	10,6	58,8	30,7	10,6	60,4	29,0
MESOLA	10,4	63,1	26,5	9,1	58,1	32,8	9,8	60,5	29,7
MIRABELLO	11,0	62,1	26,9	11,8	56,6	31,6	11,4	59,3	29,3
OSTELLATO	10,4	61,8	27,8	8,9	57,8	33,3	9,6	59,8	30,6
POGGIO RENATICO	15,9	64,3	19,8	13,2	62,2	24,6	14,5	63,2	22,3
PORTOMAGGIORE	11,3	63,4	25,3	11,2	57,1	31,8	11,2	60,1	28,6
RO	10,1	59,9	30,0	8,7	57,7	33,6	9,4	58,8	31,8
SANT'AGOSTINO	14,1	65,5	20,4	13,8	61,0	25,2	14,0	63,2	22,8
TRESIGALLO	10,6	63,4	26,0	9,5	59,0	31,5	10,0	61,1	28,9
VIGARANO MAINARDA	13,8	63,7	22,5	11,7	61,6	26,6	12,7	62,6	24,6
VOGHIERA	12,0	60,6	27,5	9,2	57,9	32,9	10,5	59,2	30,2
PROVINCIA	11,8	63,5	24,7	10,4	59,2	30,4	11,1	61,3	27,6
<i>Emilia-Romagna</i>	14,2	64,6	21,2	12,6	61,2	26,2	13,4	62,9	23,8
<i>Italia</i>	14,3	65,8	19,9	12,8	62,6	24,7	13,5	64,2	22,3

COMUNI	INDICE DI VECCHIAIA			INDICI DI DIPENDENZA		
	M	F	TOTALE	GIOVANILE	ANZIANI	RICAMBIO
				MF	MF	MF
ARGENTA	213,2	283,4	248,3	18,9	46,9	184,5
BERRA	375,1	427,9	402,5	14,5	58,3	265,8
BONDENO	220,1	307,3	264,0	18,3	48,4	200,6
CENTO	126,6	168,6	147,2	23,1	34,0	135,8
CODIGORO	278,6	394,4	335,4	15,3	51,6	226,0
COMACCHIO	228,3	285,0	255,5	16,4	41,9	193,1
COPPARO	312,9	406,7	360,2	15,5	55,7	236,0
FERRARA	213,8	315,2	263,4	17,3	45,7	188,2
FISCAGLIA	258,8	390,4	320,2	15,5	49,5	211,7
FORMIGNANA	251,1	356,5	301,8	16,6	50,1	234,0
GORO	196,8	284,2	238,0	17,6	42,0	273,9
JOLANDA DI SAVOIA	316,2	381,6	348,9	16,1	55,8	267,9
LAGOSANTO	198,2	274,0	235,0	17,9	42,1	196,8
MASI TORELLO	254,3	290,0	273,2	17,6	48,0	230,6
MESOLA	253,7	359,2	304,3	16,1	49,1	228,3
MIRABELLO	244,0	267,9	256,8	19,3	49,5	208,3
OSTELLATO	267,4	373,9	318,0	16,1	51,2	233,2
POGGIO RENATICO	125,0	186,5	153,7	23,0	35,2	140,4
PORTOMAGGIORE	223,1	284,8	254,6	18,6	47,6	180,6
RO	297,5	384,2	339,0	16,0	54,2	271,6
SANT'AGOSTINO	144,2	182,3	163,5	22,1	36,2	141,0
TRESIGALLO	245,0	329,8	287,9	16,4	47,3	191,2
VIGARANO MAINARDA	163,6	227,0	193,8	20,3	39,3	190,5
VOGHIERA	229,0	357,6	286,8	17,8	51,1	235,4
PROVINCIA	208,9	290,6	249,0	18,1	45,1	188,8
PROVINCIA 01/01/2016	203,9	286,5	244,4	18,2	44,4	187,7

Fonte: elaborazioni su dati del datawarehouse ISTAT - //demo.istat.it

CARTINA 1.2 - INDICE DI VECCHIAIA PER COMUNE AL 01/01/2017

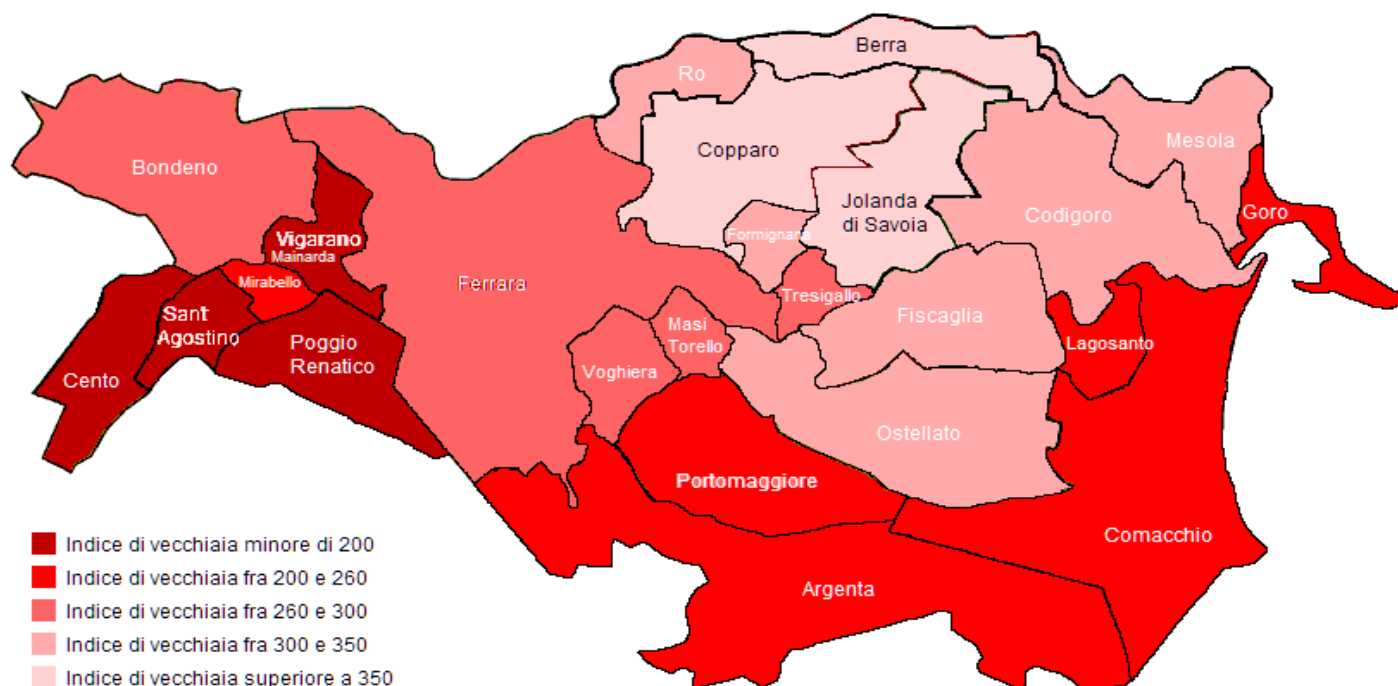

CENTO	147,2
POGGIO RENATICO	153,7
SANT'AGOSTINO	163,5
VIGARANO MAINARDA	193,8

LAGOSANTO	235,0
GORO	238,0
ARGENTA	248,3
PORTOMAGGIORE	254,6
COMACCHIO	255,5
MIRABELLO	256,8

FERRARA	263,4
BONDENO	264,0
MASI TORELLO	273,2
VOGHIERA	286,8
TRESIGALLO	287,9

FORMIGNANA	301,8
MESOLA	304,3
OSTELLATO	318,0
FISCAGLIA	320,2
CODIGORO	335,4
RO	339,0

JOLANDA DI SAVOIA	348,9
COPPARO	360,2
BERRA	402,5

TAB. 1.10 - BILANCIO DEMOGRAFICO DELLA POPOLAZIONE STRANIERA RESIDENTE

COMUNI	Al 1° gennaio 2016	Nascita	ISCRITTI			TOTALE
			Trasferimento da altri	Trasferimento dall'estero	Altri iscritti	
Argenta	2.273	39	116	118	30	264
Berra	392	3	15	31	5	51
Bondeno	1.495	24	89	94	24	207
Cento	3.962	78	209	177	55	441
Codigoro	735	8	50	66	22	138
Comacchio	1.157	6	57	82	39	178
Copparo	769	5	44	47	15	106
Ferrara	12.632	179	354	764	180	1.298
Fiscaglia	562	8	63	68	3	134
Formignana	133	0	15	8	2	25
Goro	59	0	1	4	0	5
Jolanda di Savoia	213	1	24	20	2	46
Lagosanto	217	2	15	11	2	28
Masi Torello	127	0	14	13	0	27
Mesola	330	0	16	10	3	29
Mirabello	317	6	14	19	13	46
Ostellato	378	2	33	30	3	66
Poggio Renatico	923	25	83	48	16	147
Portomaggiore	1.555	17	87	66	21	174
Ro	184	3	14	20	1	35
Sant'Agostino	569	13	48	33	17	98
Tresigallo	383	5	36	14	4	54
Vigarano Mainarda	362	3	38	19	1	58
Voghiera	199	1	13	13	0	26
PROVINCIA	29.926	428	1.448	1.775	458	3.681

COMUNI	Morte	CANCELLATI				TOTALE
		Trasferimento in altri comuni	Trasferimento all'estero	Acquisizione cittadinanza	Altri cancellati	
Argenta	5	134	27	122	59	342
Berra	0	22	1	9	7	39
Bondeno	2	76	23	56	58	213
Cento	10	194	41	218	143	596
Codigoro	0	39	9	2	25	75
Comacchio	4	68	11	35	49	163
Copparo	1	43	9	22	3	77
Ferrara	24	488	115	368	458	1.429
Fiscaglia	1	49	22	20	32	123
Formignana	0	16	1	9	6	32
Goro	0	0	1	1	0	2
Jolanda di Savoia	0	18	0	1	27	46
Lagosanto	1	27	1	1	0	29
Masi Torello	1	7	0	3	9	19
Mesola	1	16	6	9	5	36
Mirabello	1	44	5	12	20	81
Ostellato	0	37	11	3	4	55
Poggio Renatico	6	67	17	52	16	152
Portomaggiore	3	58	17	126	54	255
Ro	0	7	1	0	15	23
Sant'Agostino	0	33	4	33	22	92
Tresigallo	0	24	3	9	5	41
Vigarano Mainarda	1	47	4	13	24	88
Voghiera	1	15	6	9	4	34
PROVINCIA	62	1.529	335	1.133	1.045	4.042

Fonte: elaborazioni su dati Istat

segue TAB. 1.10 - BILANCIO DEMOGRAFICO DELLA POPOLAZIONE STRANIERA RESIDENTE

COMUNI	Al 31 dicembre 2016	di cui MINORENNI	% di minorenni sul totale stranieri	Totale popolazione residente	% di stranieri sul totale residenti	Var. % annua
Argenta	2.229	500	22,4%	21.641	10,3%	-1,9%
Berra	407	102	25,1%	4.785	8,5%	3,8%
Bondeno	1.511	359	23,8%	14.440	10,5%	1,1%
Cento	3.875	965	24,9%	35.582	10,9%	-2,2%
Codigoro	806	159	19,7%	11.852	6,8%	9,7%
Comacchio	1.174	160	13,6%	22.369	5,2%	1,5%
Copparo	802	148	18,5%	16.428	4,9%	4,3%
Ferrara	12.656	2.522	19,9%	132.009	9,6%	0,2%
Fiscaglia	580	110	19,0%	9.031	6,4%	3,2%
Formignana	126	22	17,5%	2.731	4,6%	-5,3%
Goro	62	7	11,3%	3.761	1,6%	5,1%
Jolanda di Savoia	214	42	19,6%	2.923	7,3%	0,5%
Lagosanto	217	38	17,5%	4.874	4,5%	0,0%
Masi Torello	134	17	12,7%	2.319	5,8%	5,5%
Mesola	322	63	19,6%	6.852	4,7%	-2,4%
Mirabello	287	75	26,1%	3.162	9,1%	-9,5%
Ostellato	391	83	21,2%	6.129	6,4%	3,4%
Poggio Renatico	937	248	26,5%	9.869	9,5%	1,5%
Portomaggiore	1.488	347	23,3%	11.756	12,7%	-4,3%
Ro	199	49	24,6%	3.247	6,1%	8,2%
Sant'Agostino	588	138	23,5%	6.842	8,6%	3,3%
Tresigallo	401	81	20,2%	4.434	9,0%	4,7%
Vigarano Mainarda	334	72	21,6%	7.590	4,4%	-7,7%
Voghiera	191	40	20,9%	3.736	5,1%	-4,0%
PROVINCIA	29.931	6.347	21,2%	348.362	8,6%	0,02%

Fonte: elaborazioni su dati Istat

CARTINA 1.3 - PERCENTUALE DI STRANIERI SUL TOTALE DEI RESIDENTI

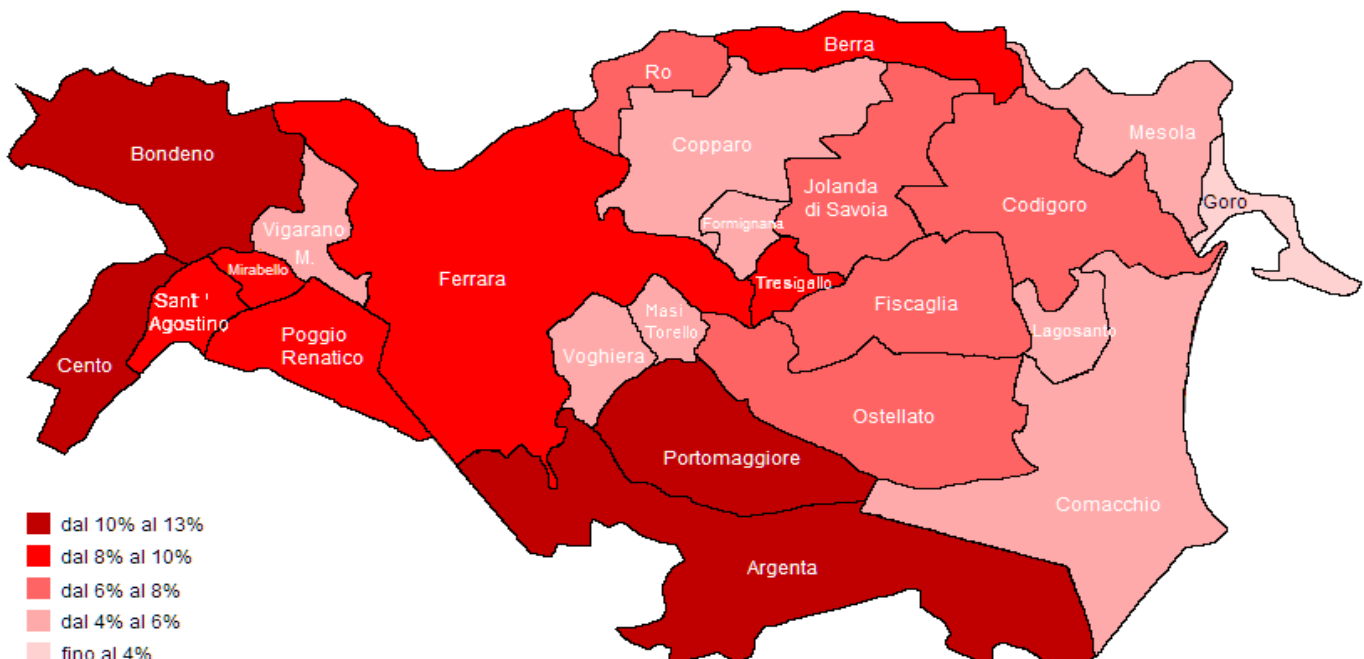

**TAB. 1.11 - POPOLAZIONE STRANIERA PER PROVINCIA DELL'EMILIA-ROMAGNA
AL 31/12/2016**

PROVINCIA	M	MF	Var.% 2016/2015	Prima comunità		
				Paese	MF	Incidenza% sul totale stranieri
Bologna	53.651	117.861	0,6%	Romania	24.972	21,2%
Ferrara	13.019	29.931	0,02%	Romania	5.343	17,9%
Forlì-Cesena	19.029	41.368	-2,3%	Romania	7.818	18,9%
Modena	42.442	90.212	-1,8%	Marocco	15.539	17,2%
Parma	29.151	61.286	0,9%	Romania	8.490	13,9%
Piacenza	19.381	40.113	-1,4%	Romania	6.578	16,4%
Ravenna	22.767	47.137	1,0%	Romania	11.885	25,2%
Reggio Emilia	31.124	65.292	-3,6%	Marocco	7.721	11,8%
Rimini	15.605	36.137	-0,8%	Albania	7.195	19,9%
Emilia-Romagna	246.169	529.337	-0,8%	Romania	88.034	16,6%
Nord-est	566.626	1.212.340	-1,6%	Romania	244.313	20,2%
Italia	2.404.129	5.047.028	0,4%	Romania	1.168.552	23,2%

Fonte: elaborazioni su dati Istat

**TAB. 1.12 - POPOLAZIONE STRANIERA PER COMUNE DELLA PROVINCIA DI FERRARA E PRIMA COMUNITA'
PRESENTE al 31/12/ 2016**

PROVINCIA	M	MF	Var.% 2016/2015	Prima comunità		
				Paese	MF	Incidenza% sul totale stranieri
Argenta	1.038	2.229	-1,9%	Pakistan	498	22,3%
Berra	174	407	3,8%	Marocco	67	16,5%
Bondeno	727	1.511	1,1%	Marocco	562	37,2%
Cento	1.817	3.875	-2,2%	Marocco	888	22,9%
Codigoro	338	806	9,7%	Romania	315	39,1%
Comacchio	436	1.174	1,5%	Romania	333	28,4%
Copparo	273	802	4,3%	Ucraina	123	15,3%
Ferrara	5.376	12.656	0,2%	Romania	2.019	16,0%
Fiscaglia	283	580	3,2%	Romania	120	20,7%
Formignana	51	126	-5,3%	Marocco	30	23,8%
Goro	14	62	5,1%	Romania	12	19,4%
Jolanda di Savoia	96	214	0,5%	Romania	53	24,8%
Lagosanto	79	217	0,0%	Romania	56	25,8%
Masi Torello	53	134	5,5%	Romania	36	26,9%
Mesola	128	322	-2,4%	Romania	76	23,6%
Mirabello	137	287	-9,5%	Albania	70	24,4%
Ostellato	171	391	3,4%	Romania	113	28,9%
Poggio Renatico	415	937	1,5%	Pakistan	249	26,6%
Portomaggiore	703	1.488	-4,3%	Pakistan	620	41,7%
Ro	91	199	8,2%	Serbia	62	31,2%
Sant'Agostino	250	588	3,3%	Marocco	170	28,9%
Tresigallo	163	401	4,7%	Romania	135	33,7%
Vigarano Mainarda	133	334	-7,7%	Romania	71	21,3%
Voghiera	73	191	-4,0%	Romania	60	31,4%
PROVINCIA	13.019	29.931	0,02%	Romania	5.343	17,9%

Fonte: elaborazioni su dati Istat

TAB. 1.13 - BILANCIO DEMOGRAFICO CITTADINI STRANIERI 2016 - Provincia di FERRARA

	2014	2015	2016	Var. % annua
Popolazione straniera residente al 1° gennaio	29.620	30.126	29.926	-0,7%
Iscritti per nascita	521	440	428	-2,7%
Iscritti da altri comuni	1.696	1.580	1.448	-8,4%
Iscritti dall'estero	1.599	1.596	1.775	11,2%
Altri iscritti	386	463	458	-1,1%
Totale iscritti	4.202	4.079	4.109	0,7%
Cancellati per morte	29	46	62	34,8%
Cancellati per altri comuni	1.585	1.532	1.529	-0,2%
Cancellati per l'estero	279	349	335	-4,0%
Cancellati per acquisizione cittadinanza	732	1.255	1.133	-9,7%
Altri cancellati	1.071	1.097	1.045	-4,7%
Totale cancellati	3.696	4.279	4.104	-4,1%
Popolazione straniera residente al 31 dicembre	30.126	29.926	29.931	0,0%
Minorenni	6.809	6.574	6.347	-3,5%

Fonte: elaborazioni su dati Istat

TAB. 1.14 - INDICATORI POPOLAZIONE STRANIERA NELLE PROVINCE DELLA REGIONE

Anno 2016

PROVINCE	% sulla popolazione residente	% di nati sul totale nascite	% di donne	% di minori
Bologna	11,7%	23,1%	12,3%	15,8%
Ferrara	8,6%	20,6%	9,3%	13,7%
Forlì-Cesena	10,5%	21,2%	11,0%	13,9%
Modena	12,9%	27,7%	13,3%	17,9%
Parma	13,7%	26,8%	13,9%	18,9%
Piacenza	14,0%	29,4%	14,1%	21,4%
Ravenna	12,0%	25,8%	12,1%	15,8%
Reggio Emilia	12,3%	22,9%	12,6%	15,1%
Rimini	10,7%	18,0%	11,8%	12,2%
Emilia-Romagna	11,9%	24,2%	12,4%	16,1%

Fonte: elaborazioni su dati Istat

TAB. 1.15 - NATI PER PROVINCIA E TIPOLOGIA DI COPPIA DEI GENITORI - Valori percentuali

Anno di iscrizione 2015

PROVINCE	Tipologia di coppia dei genitori				Incidenza % dei nati con almeno un genitore
	genitori entrambi italiani	genitori entrambi stranieri	almeno madre straniera	almeno padre straniero	
Piacenza	61,4%	31,3%	36,9%	33,0%	38,6%
Parma	65,1%	27,0%	33,3%	28,6%	34,9%
Reggio Emilia	68,4%	23,6%	29,8%	25,4%	31,6%
Modena	62,9%	28,3%	35,2%	30,3%	37,1%
Bologna	67,1%	23,9%	30,4%	26,3%	32,9%
Ferrara	72,7%	20,4%	25,7%	21,9%	27,3%
Ravenna	66,0%	24,7%	31,6%	27,1%	34,0%
Forlì-Cesena	70,6%	21,8%	27,7%	23,5%	29,4%
Rimini	73,2%	18,4%	24,6%	20,5%	26,8%
Emilia-Romagna	67,0%	24,6%	30,9%	26,6%	33,0%
ITALIA	79,3%	14,8%	19,4%	16,2%	20,7%

Fonte: elaborazioni su dati Istat

TAB. 1.16 - PERMESSI DI SOGGIORNO DEI CITTADINI NON COMUNITARI PER TIPO DI PERMESSO E SESSO NELLE PROVINCE DELLA REGIONE

Al 1° gennaio 2016

	CON SCADENZA			DI LUNGO PERIODO			TOTALE		
	Maschi	Femmine	Totale	Maschi	Femmine	Totale	Maschi	Femmine	Totale
Bologna	17.535	18.824	36.359	26.441	27.586	54.027	43.976	46.410	90.386
Ferrara	4.925	4.896	9.821	7.485	8.964	16.449	12.410	13.860	26.270
Forlì-Cesena	6.284	6.241	12.525	10.676	9.744	20.420	16.960	15.985	32.945
Modena	14.783	14.317	29.100	31.180	29.177	60.357	45.963	43.494	89.457
Parma	9.040	8.917	17.957	17.146	17.356	34.502	26.186	26.273	52.459
Piacenza	5.613	5.927	11.540	10.544	10.205	20.749	16.157	16.132	32.289
Ravenna	6.202	4.975	11.177	12.652	11.764	24.416	18.854	16.739	35.593
Reggio Emilia	10.944	10.728	21.672	24.810	24.137	48.947	35.754	34.865	70.619
Rimini	5.146	5.988	11.134	9.586	10.931	20.517	14.732	16.919	31.651
Emilia-Romagna	80.472	80.813	161.285	150.520	149.864	300.384	230.992	230.677	461.669

Fonte: elaborazioni su dati Istat

TAB. 1.17 - SOGGIORNANTI DI LUNGO PERIODO PER SESSO NELLE PROVINCE DELLA REGIONE

	Al 01/01/2015			Al 01/01/2016			Var. % 2016/2015		
	Maschi	Femmine	Totale	Maschi	Femmine	Totale	Maschi	Femmine	Totale
Bologna	25.347	26.028	51.375	26.441	27.586	54.027	4,3%	6,0%	5,2%
Ferrara	7.240	8.364	15.604	7.485	8.964	16.449	3,4%	7,2%	5,4%
Forlì-Cesena	10.574	9.462	20.036	10.676	9.744	20.420	1,0%	3,0%	1,9%
Modena	30.441	27.967	58.408	31.180	29.177	60.357	2,4%	4,3%	3,3%
Parma	16.412	16.602	33.014	17.146	17.356	34.502	4,5%	4,5%	4,5%
Piacenza	10.307	9.843	20.150	10.544	10.205	20.749	2,3%	3,7%	3,0%
Ravenna	12.473	11.619	24.092	12.652	11.764	24.416	1,4%	1,2%	1,3%
Reggio Emilia	24.304	23.501	47.805	24.810	24.137	48.947	2,1%	2,7%	2,4%
Rimini	9.176	10.197	19.373	9.586	10.931	20.517	4,5%	7,2%	5,9%
Emilia-Romagna	146.274	143.583	289.857	150.520	149.864	300.384	2,9%	4,4%	3,6%

Fonte: elaborazioni su dati Istat

TAB. 1.18 - PERMESSI DI SOGGIORNO DEI CITTADINI NON COMUNITARI PER PROVENIENZA E SESSO IN PROVINCIA DI FERRARA

	Al 01/01/2016			Composizione %		Saldo 2016/2015		
	Maschi	Femmine	Totale	Maschi	Femmine	Maschi	Femmine	Totale
Mondo	12.410	13.860	26.270	47,2%	52,8%	553	435	988
Marocco	2.611	2.421	5.032	51,9%	48,1%	-63	-10	-73
Pakistan	2.071	1.262	3.333	62,1%	37,9%	49	60	109
Albania	1.218	1.174	2.392	50,9%	49,1%	-63	-47	-110
Cina	1.007	1.021	2.028	49,7%	50,3%	69	107	176
Nigeria	800	568	1.368	58,5%	41,5%	233	141	374
Moldova	719	1.505	2.224	32,3%	67,7%	-21	-8	-29
Tunisia	665	378	1.043	63,8%	36,2%	5	-4	1
Ucraina	609	3.040	3.649	16,7%	83,3%	95	118	213
Serbia/Kosovo/Montenegro	227	236	463	49,0%	51,0%	16	31	47
India	194	125	319	60,8%	39,2%	7	9	16
Filippine	183	236	419	43,7%	56,3%	3	11	14
Senegal	177	50	227	78,0%	22,0%	39	3	42
Ghana	165	59	224	73,7%	26,3%	25	8	33
Bangladesh	117	70	187	62,6%	37,4%	-19	1	-18
Egitto	109	44	153	71,2%	28,8%	4	2	6
Russia	56	196	252	22,2%	77,8%	7	10	17
Brasile	55	171	226	24,3%	75,7%	4	-3	1
Stati Uniti	29	51	80	36,3%	63,8%	-3	-6	-9
Sri Lanka (ex Ceylon)	18	13	31	58,1%	41,9%	1	2	3
Perù	13	35	48	27,1%	72,9%	-4	-7	-11
Altri paesi	1.367	1.205	2.572	53,1%	46,9%	169	17	186

Fonte: elaborazioni su dati Istat

TAB. 1.19 - PERMESSI DI SOGGIORNO DEI CITTADINI NON COMUNITARI PER TIPO DI PERMESSO E SESSO

Al 1° gennaio 2016

	CON SCADENZA			DI LUNGO PERIODO			TOTALE		
	Maschi	Femmine	Totale	Maschi	Femmine	Totale	Maschi	Femmine	Totale
2008	7.548	8.087	15.635
2009	8.608	9.556	18.164
2010	10.252	11.961	22.213
2011	5.457	6.834	12.291	5.620	5.697	11.317	11.077	12.531	23.608
2012	5.133	6.684	11.817	6.463	7.574	14.037	11.596	14.258	25.854
2013	5.133	6.308	11.441	6.951	7.389	14.340	12.084	13.697	25.781
2014	4.627	5.582	10.209	7.736	7.745	15.481	12.363	13.327	25.690
2015	4.617	5.061	9.678	7.240	8.364	15.604	11.857	13.425	25.282
2016	4.925	4.896	9.821	7.485	8.964	16.449	12.410	13.860	26.270

Fonte: elaborazioni su dati Istat

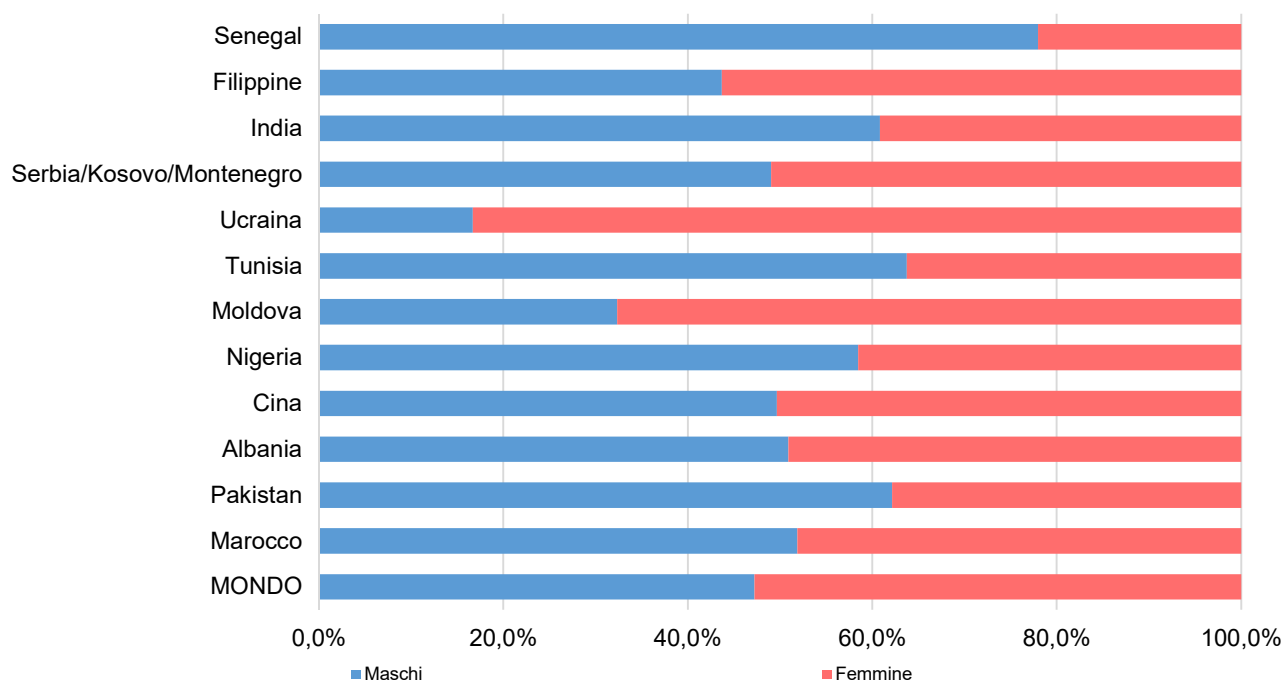
GRAF. 1.10 - PERMESSI DI SOGGIORNO PER SESSO E PRINCIPALI NAZIONALITA'

TAB. 1.20 - PERMESSI DI SOGGIORNO DEI CITTADINI NON COMUNITARI PER CLASSE DI ETÀ'

Al 1° gennaio 2016

	fino a 17 anni	18-24 anni	25-29 anni	30-39	40-49	50-59	60 anni e più	totale	Var. % rispetto all'anno precedente
2008	3.972	1.706	1.761	3.841	2.637	1.317	401	15.635	-
2009	4.093	2.074	2.087	4.422	3.132	1.730	626	18.164	16,2%
2010	5.257	2.429	2.607	5.101	3.772	2.193	854	22.213	22,3%
2011	5.353	2.030	2.467	5.640	4.348	2.617	1.153	23.608	6,3%
2012	6.217	2.364	2.714	5.927	4.597	2.774	1.261	25.854	9,5%
2013	6.651	2.342	2.561	5.772	4.281	2.731	1.443	25.781	-0,3%
2014	5.864	2.208	2.456	5.919	4.662	2.970	1.611	25.690	-0,4%
2015	6.246	2.213	2.391	5.579	4.274	2.804	1.775	25.282	-1,6%
2016	6.448	2.468	2.450	5.697	4.372	2.888	1.947	26.270	2,3%
	Composizione % sul totale								
2008	25,4%	10,9%	11,3%	24,6%	16,9%	8,4%	2,6%	100,0%	
2016	25,1%	9,6%	9,5%	22,2%	17,0%	11,2%	7,6%	100,0%	

Fonte: elaborazioni su dati Istat

TAB. 1.21 - CITTADINI NON COMUNITARI REGOLARMENTE PRESENTI PER MOTIVO DELLA PRESENZA NELLE PROVINCE DELLA REGIONE
Al 1° gennaio 2016

MASCHI						
	Lavoro	Famiglia	Studio	Asilo e richiesta asilo	Residenza attiva, religione, salute	Tutte le voci
Bologna	7.817	5.842	1.107	2.284	485	17.535
Ferrara	1.977	1.506	227	1.135	80	4.925
Forlì-Cesena	2.991	2.324	147	699	123	6.284
Modena	8.188	5.261	272	792	270	14.783
Parma	3.968	3.442	278	1.207	145	9.040
Piacenza	2.666	2.086	126	599	136	5.613
Ravenna	2.798	1.873	84	1.206	241	6.202
Reggio Emilia	5.718	4.065	84	934	143	10.944
Rimini	2.618	1.923	128	351	126	5.146
Emilia-Romagna	38.741	28.322	2.453	9.207	1.749	80.472

FEMMINE						
	Al 01/01/2015	Famiglia	Studio	Asilo e richiesta asilo	Residenza attiva, religione, salute	Tutte le voci
Bologna	5.838	10.336	1.389	693	568	18.824
Ferrara	1.598	2.689	207	329	73	4.896
Forlì-Cesena	1.619	4.164	222	106	130	6.241
Modena	4.418	9.201	273	146	279	14.317
Parma	2.746	5.495	287	256	133	8.917
Piacenza	1.744	3.855	131	90	107	5.927
Ravenna	1.413	3.007	77	217	261	4.975
Reggio Emilia	3.386	6.919	133	141	149	10.728
Rimini	2.158	3.330	237	106	157	5.988
Emilia-Romagna	24.920	48.996	2.956	2.084	1.857	80.813

TOTALE						
	Lavoro	Famiglia	Studio	Asilo e richiesta asilo	Residenza attiva, religione, salute	Tutte le voci
Bologna	13.655	16.178	2.496	2.977	1.053	36.359
Ferrara	3.575	4.195	434	1.464	153	9.821
Forlì-Cesena	4.610	6.488	369	805	253	12.525
Modena	12.606	14.462	545	938	549	29.100
Parma	6.714	8.937	565	1.463	278	17.957
Piacenza	4.410	5.941	257	689	243	11.540
Ravenna	4.211	4.880	161	1.423	502	11.177
Reggio Emilia	9.104	10.984	217	1.075	292	21.672
Rimini	4.776	5.253	365	457	283	11.134
Emilia-Romagna	63.661	77.318	5.409	11.291	3.606	161.285

Fonte: elaborazioni su dati Istat



lavoro



Capitolo 2

TAB. 2.1 - ORE DI CASSA INTEGRAZIONE GUADAGNI AUTORIZZATE DA INPS (Provincia di Ferrara)

	INTERVENTI ORDINARI					
	2011	2012	2013	2014	2015	2016
Attività agricole industriali		702	336			
Legno	32.824	92.848	52.024	47.095	15.833	8.824
Alimentari	4.684	22.082	3.893	2.465	17.672	5.381
Metallurgiche	3.647	22.217	13.605	16.403	19.704	25.482
Meccaniche	205.694	547.386	473.933	332.651	185.927	2.824.629
Tessili		9.367	4.644	18.553	4.559	1.054
Abbigliamento	14.554	27.383	18.274	15.995	9.209	80.702
Chimica, gomma e materie plastiche	44.562	98.834	113.814	58.209	18.694	16.257
Pelli, cuoio e calzature		310	4.180	5.170	1.793	1.193
Lavorazione minerali non metalliferi	62.039	175.355	161.489	90.232	55.516	19.093
Carta, stampa ed editoria	144	4.418	6.976	4.382	2.722	2.602
Installazione impianti per l'edilizia	1.245	5.914	6.197	23.770	9.262	4.407
Energia elettrica, gas e acqua			686	431		
Trasporti e comunicazioni	3.585	12.446	12.514	304		
Varie	1.542	15.877	30.005	24.625	19.620	12.480
<i>Subtotale attività</i>	374.520	1.035.139	902.570	640.285	360.511	3.002.104
Industria edile	145.494	134.675	115.076	84.893	85.898	73.141
Artigianato edile	67.592	90.952	84.317	72.411	54.191	55.334
Industria lapidei	56	48	461			
Artigianato lapidei		544				
<i>Subtotale edilizia</i>	213.142	226.219	199.854	157.304	140.089	128.475
TOTALE CIG ORDINARIA	587.662	1.261.358	1.102.424	797.589	500.600	3.130.579
<i>Di cui: industria metalmeccanica</i>	209.341	569.603	487.538	349.054	205.631	2.850.111
<i>Di cui: industria della moda</i>	14.554	37.060	27.098	39.718	15.561	82.949
<i>Di cui: industria in senso stretto (1)</i>	369.690	1.016.077	883.523	616.211	351.249	2.997.697
	Percentuali sul totale					
<i>Di cui: industria metalmeccanica</i>	35,6%	45,2%	44,2%	43,8%	41,1%	91,0%
<i>Di cui: industria della moda</i>	2,5%	2,9%	2,5%	5,0%	3,1%	2,6%
<i>Di cui: industria in senso stretto (1)</i>	62,9%	80,6%	80,1%	77,3%	70,2%	95,8%

	INTERVENTI STRAORDINARI					
	2011	2012	2013	2014	2015	2016
Legno		320.664	272.397	700.401	125.086	264.271
Alimentari	74.244	7.312	27.595	1.645	9.560	27.248
Metallurgiche	13.190					
Meccaniche	3.457.294	3.261.361	488.134	2.666.471	465.743	778.704
Tessili	53.260	45.760			892	12.640
Abbigliamento	26.855	120.611	226.720		22.964	19.008
Chimica, gomma e materie plastiche	181.910	72.046	112.734	116.680	13.863	23.058
Pelli, cuoio e calzature					4.872	29.120
Lavorazione minerali non metalliferi	216.509	243.362	107.176	77.143	46.696	22.312
Carta, stampa ed editoria						
Installazione impianti per l'edilizia	12.480	2.760	19.264		20.272	4.874
Energia elettrica, gas e acqua					79.530	
Trasporti e comunicazioni	1.769	2.020	4.830	377	192	384
Varie	55.966	30.283		73.643	98.955	18.382
Commercio (2)	59.009	66.067	293.790	85.263	303.160	234.107
Industria edile	455.520	34.450	116.976	161.827	10.986	
Artigianato edile				1.084		
Altro (3)	7.992			5.570		
TOTALE CIG STRAORDINARIA	4.615.998	4.206.696	1.669.616	3.890.104	1.202.771	1.434.108
<i>Di cui: industria in senso stretto (1)</i>	4.079.228	4.101.399	1.234.756	3.635.983	868.161	1.194.743
<i> Industria metalmeccanica</i>	3.470.484	3.261.361	488.134	2.666.471	465.743	778.704
<i> Industria della moda</i>	80.115	166.371	226.720	0	28.728	60.768
<i> Edilizia</i>	455.520	34.450	116.976	162.911	10.986	0
	Percentuali sul totale					
<i>Di cui: industria in senso stretto (1)</i>	88,4%	97,5%	74,0%	93,5%	72,2%	83,3%
<i> Industria metalmeccanica</i>	75,2%	77,5%	29,2%	68,5%	38,7%	54,3%
<i> Industria della moda</i>	1,7%	4,0%	13,6%	0,0%	2,4%	4,2%
<i> Edilizia</i>	9,9%	0,8%	7,0%	4,2%	0,9%	0,0%

Fonte: Inps (banche dati statistiche - Osservatori - Cassa integrazione guadagni ore autorizzate).

(1) Estrazione minerali non metalliferi, legno, alimentari, metallurgiche, meccaniche, tessili, abbigliamento, chimica-petrochimica-gomma e materie plastiche, pelli-cuoio, calzature, lavorazione minerali non metalliferi, carta-stampa-editoria, energia elettrica-gas-acqua, tabaccoltura e varie.

(2) Commercio all'ingrosso, al minuto, Attività varie (professionisti, artisti, scuole e istituti privati di istruzione, istituti di vigilanza, case di cura private), intermediari (agenzie di viaggio, immobiliari, di brokeraggio, magazzini di custodia conto terzi), alberghi, pubblici esercizi e attività similari.

(3) Enti pubblici, agricoltura e credito

segue TAB. 2.1 - ORE DI CASSA INTEGRAZIONE GUADAGNI AUTORIZZATE DA INPS (Provincia di Ferrara)

	INTERVENTI IN DEROGA					
	2011	2012	2013	2014	2015	2016
Attività agricole industriali	4.624	8.808	3.600	2.032	1.008	0
Legno	84.578	52.377	119.913	27.253	21.560	24.830
Alimentari	117.320	180.782	71.585	41.116	29.822	7.014
Metallurgiche	21.320	7.200	0	0	0	0
Meccaniche	2.177.718	1.683.002	695.845	432.292	151.952	173.466
Tessili	87.984	34.656	40.432	20.641	8.409	17.574
Abbigliamento	245.965	124.217	165.141	40.129	33.198	56.179
Chimica, gomma e materie plastiche	79.193	26.500	30.164	24.537	13.248	4.760
Pelli, cuoio e calzature	0	6.720	23.304	12.168	5.948	20.996
Lavorazione minerali non metalliferi	88.778	88.990	97.096	11.523	2.288	6.612
Carta, stampa ed editoria	56.192	57.594	66.283	38.319	9.556	4.054
Installazione impianti per l'edilizia	52.238	59.779	35.605	0	9.068	20.970
Trasporti e comunicazioni	69.910	304.131	366.853	315.669	153.008	44.905
Servizi	27.801	35.488	18.887	13.731	1.336	2.816
Varie	84.744	106.636	29.916	121.379	115.014	145.681
Commercio (2)	476.980	1.503.040	814.913	513.882	220.741	41.076
Industria edile	22.016	28.648	100.966	28.160	172	
Artigianato edile	7.972	19.781	103.130	45.797	7.626	1.191
Altro (3)	18.460	20.125	15.351	5.765	688	
TOTALE CIG IN DEROGA	3.723.793	4.348.474	2.798.984	1.694.393	784.642	572.124
<i>Di cui: industria in senso stretto (1)</i>	3.043.792	2.368.674	1.339.679	771.261	390.995	461.166
<i> Industria metalmeccanica</i>	2.199.038	1.690.202	695.845	432.292	151.952	173.466
<i> Industria della moda</i>	333.949	165.593	228.877	72.938	47.555	94.749
<i> Edilizia</i>	29.988	48.429	204.096	73.957	7.798	1.191
	Percentuali sul totale					
<i>Di cui: industria in senso stretto (1)</i>	81,7%	54,5%	47,9%	45,5%	49,8%	80,6%
<i> Industria metalmeccanica</i>	59,1%	38,9%	24,9%	25,5%	19,4%	30,3%
<i> Industria della moda</i>	9,0%	3,8%	8,2%	4,3%	6,1%	16,6%
<i> Edilizia</i>	0,8%	1,1%	7,3%	4,4%	1,0%	0,2%
TOT. DEROGA SUL TOT. GENERALE	41,7%	44,3%	50,2%	26,5%	31,5%	11,1%

	TOTALE INTERVENTI					
	2011	2012	2013	2014	2015	2016
Attività agricole industriali	4.624	9.510	3.936	2.032	1.008	
Legno	117.402	465.889	444.334	774.749	162.479	297.925
Alimentari	196.248	210.176	103.073	45.226	57.054	39.643
Metallurgiche	38.157	29.417	13.605	16.403	19.704	25.482
Meccaniche	5.840.706	5.491.749	1.657.912	3.431.414	803.622	3.776.799
Tessili	141.244	89.783	45.076	39.194	13.860	31.268
Abbigliamento	287.374	272.211	410.135	56.124	65.371	155.889
Chimica, gomma e materie plastiche	305.665	197.380	256.712	199.426	45.805	44.075
Pelli, cuoio e calzature	0	7.030	27.484	17.338	12.613	51.309
Lavorazione minerali non metalliferi	367.326	507.707	365.761	178.898	104.500	48.017
Carta, stampa ed editoria	56.336	62.012	73.259	42.701	12.278	6.656
Installazione impianti per l'edilizia	65.963	68.453	61.066	23.770	38.602	30.251
Energia elettrica, gas e acqua	0	0	686	431	79.530	0
Trasporti e comunicazioni	75.264	318.597	384.197	316.350	153.200	45.289
Servizi	27.801	35.488	18.887	13.731	1.336	2.816
Varie	142.252	152.796	59.921	219.647	233.589	176.543
Commercio (2)	910.509	2.604.246	2.011.273	1.239.430	884.412	3.277.287
Industria edile	623.030	197.773	333.018	274.880	97.056	73.141
Artigianato edile	75.564	110.733	187.447	119.292	61.817	56.525
Industria lapidei	56	48	461	0	0	0
Artigianato lapidei	0	544	0	0	0	0
Altro (3)	239.594	246.344	215.205	168.639	140.777	128.475
TOTALE GENERALE	8.927.453	9.816.528	5.571.024	6.382.086	2.488.013	5.136.811
<i>Di cui: industria in senso stretto (1)</i>	7.492.710	7.486.150	3.457.958	5.021.551	1.610.405	4.653.606
<i> Industria metalmeccanica</i>	5.878.863	5.521.166	1.671.517	3.447.817	823.326	3.802.281
<i> Industria della moda</i>	428.618	369.024	482.695	112.656	91.844	238.466
<i> Edilizia</i>	698.650	309.098	520.926	394.172	158.873	129.666

Fonte: Inps (banche dati statistiche - Osservatori - Cassa integrazione guadagni ore autorizzate).

(1) Estrazione minerali non metalliferi, legno, alimentari, metallurgiche, meccaniche, tessili, abbigliamento, chimica-petrochimica-gomma e materie plastiche, pelli-cuoio-calzature, lavorazione minerali non metalliferi, carta-stampa-editoria, energia elettrica-gas-acqua, tabacchicoltura e varie.

(2) Commercio all'ingrosso, al minuto, Attività varie (professionisti, artisti, scuole e istituti privati di istruzione, istituti di vigilanza, case di cura private), intermediari (agenzie di viaggio, immobiliari, di brokeraggio, magazzini di custodia conto terzi), alberghi, pubblici esercizi e attività similari.

(3) Enti pubblici, agricoltura e credito

TAB. 2.2 - INDICATORI CASSA INTEGRAZIONE GUADAGNI PER PROVINCIA

Ore autorizzate nel periodo gennaio-dicembre 2016

Provincia	ORDINARIA			STRAORDINARIA			CIG DEROGA		
	2015	2016	Var. %	2015	2016	Var. %	2015	2016	Var. %
Bologna	2.002.437	3.700.242	84,8%	6.060.553	9.715.393	60,3%	3.382.250	1.027.822	-69,6%
Ferrara	500.632	3.130.579	525,3%	1.197.482	1.434.108	19,8%	774.726	572.124	-26,2%
Forlì-Cesena	633.293	684.238	8,0%	2.844.159	2.546.248	-10,5%	2.415.448	949.227	-60,7%
Modena	1.990.152	2.996.124	50,5%	5.755.853	9.245.775	60,6%	2.053.921	1.037.270	-49,5%
Parma	655.072	457.373	-30,2%	1.224.051	1.510.434	23,4%	963.383	280.480	-70,9%
Piacenza	1.117.324	454.404	-59,3%	1.954.321	895.238	-54,2%	325.613	186.787	-42,6%
Ravenna	691.515	662.208	-4,2%	1.131.034	2.399.944	112,2%	1.209.787	492.669	-59,3%
Reggio Emilia	934.284	909.125	-2,7%	3.413.814	6.228.205	82,4%	1.201.451	887.967	-26,1%
Rimini	589.348	821.422	39,4%	5.701.151	2.651.309	-53,5%	1.529.400	748.976	-51,0%
Emilia-Romagna	9.114.057	13.815.715	51,6%	29.282.418	36.626.654	25,1%	13.855.979	6.183.322	-55,4%
Percentuali sul totale regionale									
Bologna	22,0%	26,8%		20,7%	26,5%		24,4%	16,6%	
Ferrara	5,5%	22,7%		4,1%	3,9%		5,6%	9,3%	
Forlì-Cesena	6,9%	5,0%		9,7%	7,0%		17,4%	15,4%	
Modena	21,8%	21,7%		19,7%	25,2%		14,8%	16,8%	
Parma	7,2%	3,3%		4,2%	4,1%		7,0%	4,5%	
Piacenza	12,3%	3,3%		6,7%	2,4%		2,3%	3,0%	
Ravenna	7,6%	4,8%		3,9%	6,6%		8,7%	8,0%	
Reggio Emilia	10,3%	6,6%		11,7%	17,0%		8,7%	14,4%	
Rimini	6,5%	5,9%		19,5%	7,2%		11,0%	12,1%	
Emilia-Romagna	100,0%	100,0%		100,0%	100,0%		100,0%	100,0%	

La **Cassa Integrazione** è stata istituita con Decreto Legislativo n. 788/1945, ed è una prestazione economica erogata dall'INPS con la funzione di sostituire od integrare la retribuzione dei lavoratori sospesi o lavoranti ad orario ridotto in concomitanza di eventi espressamente previsti dalla legge.

L'**intervento ordinario** è attualmente disciplinato dalle leggi n. 164/1945 e n. 223/1992 ed opera in presenza di sospensioni o riduzioni temporanee e contingenti dell'attività d'impresa che conseguono a situazioni aziendali, determinate da eventi transitori non imputabili all'imprenditore o ai lavoratori (mancanza di commesse, eventi meteorologici, ecc.). La domanda per accedere al sostegno del reddito dei lavoratori deve essere presentata dall'impresa all'INPS competente territorialmente. E' pagata per un periodo massimo di 3 mesi continuativi per ogni unità produttiva. Il periodo può essere prorogato, in casi eccezionali, fino ad un massimo di 12 mesi. Nel caso in cui un'azienda ne usufruisca per periodi non consecutivi, il periodo massimo di godimento è di 52 settimane in un biennio.

L'**intervento straordinario**, disciplinato dalla legge n. 464/1972, opera a favore di imprese industriali e commerciali in caso di ristrutturazione riorganizzazione e conversione aziendale, ovvero nei casi di crisi aziendale e di procedure concorsuali. Ad eccezione delle richieste per procedure concorsuali, la richiesta deve prevedere il programma che l'impresa intende attuare per riprendere la piena funzionalità. Può essere concessa per un periodo massimo di 12 o 24 mesi a seconda della causa che ha determinato l'intervento, salvo eventuali proroghe; non può eccedere i 36 mesi nell'arco di un quinquennio, compresi i periodi di CIG ordinari richiesti per difficoltà temporanee di mercato.

L'**intervento in deroga** è destinato ai lavoratori di imprese escluse dalla CIG straordinaria, quindi aziende artigiane e industriali con meno di 15 dipendenti o industriali con oltre 15 dipendenti che non possono fruire dei trattamenti straordinari. A livello reg., a seguito dell'accordo tra Regione Emilia-Romagna, UPI, ANCI e Parti sociali del 18 maggio 2009, comprende anche la Cassa Integrazione Guadagni Ordinaria e la Mobilità. Possono accedervi anche lavoratori a tempo determinato, a domicilio, apprendisti, con contratto di somministrazione, soci di cooperative, lavoratori che hanno già usufruito di tutte le possibilità di utilizzo stabilite dalla legislazione ordinaria. Devono avere almeno 90 giorni di anzianità presso il datore di lavoro che ha proceduto alla sospensione, mentre per accedere alla Mobilità, devono avere almeno 12 mesi di anzianità presso l'impresa che ha proceduto al licenziamento, di cui almeno 6 di lavoro prestato.

Devono provenire da imprese che hanno sede, anche operativa, in Emilia-Romagna. Può avere una durata massima di 6 mesi e può essere rinnovato per ulteriori 6 mesi. La CIGO in deroga può coprire massimo 90 giornate lavorative anche non continuative, e per un tot. di 720 ore di sospensione.

TAB. 2.3 - FORZE DI LAVORO PER SESSO E PROVINCIA

Dati in migliaia

	2014			2015			2016		
	Maschi	Femmine	Maschi e femmine	Maschi	Femmine	Maschi e femmine	Maschi	Femmine	Maschi e femmine
Piacenza	75	58	133	75	57	131	74	58	132
Parma	119	95	215	115	95	210	117	98	215
Reggio Emilia	139	108	247	139	107	246	139	111	250
Modena	181	145	326	182	144	326	186	151	337
Bologna	258	220	478	255	223	477	262	230	491
Ferrara	89	75	164	89	76	165	89	75	164
Ravenna	100	84	184	99	83	182	99	86	184
Forlì	104	83	187	103	85	187	99	87	186
Rimini	84	68	152	84	69	154	84	70	154
EMILIA-ROMAGNA	1.149	936	2.085	1.140	939	2.079	1.148	966	2.114
ITALIA	14.687	10.828	25.515	14.754	10.744	25.498	14.850	10.920	25.770

TAB. 2.4 - TASSO DI ATTIVITA' 15-64 ANNI PER SESSO E PROVINCIA

Valori percentuali

	2014			2015			2016		
	Maschi	Femmine	Maschi e femmine	Maschi	Femmine	Maschi e femmine	Maschi	Femmine	Maschi e femmine
Piacenza	79,1	63,4	71,3	78,9	62,7	70,8	79,1	64,4	71,8
Parma	81,5	66,4	73,9	78,8	65,9	72,3	79,6	67,6	73,6
Reggio Emilia	78,6	62,6	70,6	78,4	61,9	70,2	78,3	65,0	71,7
Modena	78,1	63,7	70,9	79,1	63,7	71,4	80,6	67,0	73,8
Bologna	81,1	68,5	74,7	80,4	69,2	74,7	81,4	70,8	76,1
Ferrara	79,6	66,9	73,2	80,8	68,5	74,6	81,3	68,2	74,7
Ravenna	78,8	67,5	73,1	78,7	67,5	73,1	77,5	69,4	73,4
Forlì	80,2	65,0	72,5	79,2	66,4	72,8	78,8	68,9	73,8
Rimini	77,1	61,6	69,2	77,1	62,7	69,8	76,3	62,9	69,5
EMILIA-ROMAGNA	79,5	65,4	72,4	79,2	65,7	72,4	79,6	67,7	73,6
ITALIA	73,6	54,4	63,9	74,1	54,1	64,0	74,8	55,2	64,9

TAB. 2.5 - OCCUPATI PER SESSO E PROVINCIA

Dati in migliaia

	2014			2015			2016		
	Maschi	Femmine	Maschi e femmine	Maschi	Femmine	Maschi e femmine	Maschi	Femmine	Maschi e femmine
Piacenza	69	52	120	69	51	120	69	53	122
Parma	112	87	199	109	86	196	111	90	201
Reggio Emilia	130	101	231	131	102	233	133	105	238
Modena	168	132	300	170	132	302	176	139	315
Bologna	243	201	444	238	204	443	249	216	465
Ferrara	78	64	142	79	66	145	80	66	146
Ravenna	91	76	167	93	73	166	92	76	167
Forlì	97	75	173	97	79	176	93	80	172
Rimini	76	59	135	78	61	139	77	63	140
EMILIA-ROMAGNA	1.065	847	1.911	1.065	853	1.918	1.079	888	1.967
ITALIA	12.945	9.334	22.279	13.085	9.380	22.465	13.233	9.525	22.758

TAB. 2.6 - TASSO DI OCCUPAZIONE 15-64 ANNI PER SESSO E PROVINCIA

Valori percentuali

	2014			2015			2016		
	Maschi	Femmine	Maschi e femmine	Maschi	Femmine	Maschi e femmine	Maschi	Femmine	Maschi e femmine
Piacenza	72,2	56,6	64,4	72,7	56,0	64,4	73,7	58,7	66,3
Parma	76,3	60,7	68,5	74,6	59,8	67,2	75,0	62,4	68,7
Reggio Emilia	73,4	58,2	65,8	73,7	58,9	66,3	74,8	61,6	68,2
Modena	72,2	58,0	65,1	73,6	58,3	65,9	76,1	61,6	68,8
Bologna	76,2	62,7	69,3	75,0	63,5	69,2	77,3	66,5	71,8
Ferrara	69,5	57,2	63,3	71,7	59,0	65,3	73,5	59,9	66,6
Ravenna	72,0	60,4	66,2	74,1	59,0	66,5	71,9	61,5	66,7
Forlì	74,8	59,0	66,8	74,7	61,6	68,1	73,3	63,3	68,3
Rimini	69,9	53,2	61,4	71,6	54,5	62,9	70,0	56,0	62,9
EMILIA-ROMAGNA	73,5	59,1	66,3	73,8	59,7	66,7	74,7	62,2	68,4
ITALIA	64,7	46,8	55,7	65,5	47,2	56,3	66,5	48,1	57,2

TAB. 2.7 - PERSONE IN CERCA DI OCCUPAZIONE PER SESSO E PROVINCIA

Dati in migliaia

	2014			2015			2016		
	Maschi	Femmine	Maschi e femmine	Maschi	Femmine	Maschi e femmine	Maschi	Femmine	Maschi e femmine
Piacenza	6	6	12	6	6	12	5	5	10
Parma	7	8	15	6	9	15	7	8	14
Reggio Emilia	9	7	16	8	5	13	6	6	12
Modena	13	13	26	12	12	24	10	12	22
Bologna	15	18	34	16	18	35	13	14	27
Ferrara	11	11	22	10	11	20	8	9	17
Ravenna	8	9	17	6	10	16	7	10	17
Forlì	7	8	14	6	6	12	7	7	14
Rimini	8	9	17	6	9	15	7	7	14
EMILIA-ROMAGNA	84	89	173	75	86	161	69	78	147
ITALIA	1.742	1.494	3.236	1.669	1.364	3.033	1.617	1.395	3.012

TAB. 2.8 - TASSO DI DISOCCUPAZIONE PER SESSO E PROVINCIA

Valori percentuali

	2014			2015			2016		
	Maschi	Femmine	Maschi e femmine	Maschi	Femmine	Maschi e femmine	Maschi	Femmine	Maschi e femmine
Piacenza	8,4	10,6	9,4	7,5	10,5	8,8	6,6	8,7	7,5
Parma	6,0	8,5	7,1	5,2	9,1	6,9	5,5	7,7	6,5
Reggio Emilia	6,4	6,9	6,6	5,8	4,8	5,4	4,3	5,2	4,7
Modena	7,2	8,8	7,9	6,7	8,4	7,4	5,5	8,0	6,6
Bologna	5,9	8,4	7,0	6,5	8,1	7,2	4,9	6,0	5,4
Ferrara	12,4	14,5	13,3	11,0	13,8	12,3	9,4	12,0	10,6
Ravenna	8,3	10,2	9,2	5,8	12,5	8,9	7,2	11,2	9,0
Forlì	6,5	9,1	7,7	5,4	7,2	6,2	6,8	8,3	7,5
Rimini	9,1	13,5	11,1	6,9	12,7	9,5	7,9	10,6	9,1
EMILIA-ROMAGNA	7,3	9,5	8,3	6,6	9,1	7,7	6,0	8,0	6,9
ITALIA	11,9	13,8	12,7	11,3	12,7	11,9	10,9	12,8	11,7

TAB. 2.9 - TASSO DI DISOCCUPAZIONE GIOVANILE (15-24) PER PROVINCIA

Valori percentuali

	2010	2011	2012	2013	2014	2015	2016		
							Maschi	Femmine	Maschi e femmine
Piacenza	13,5	24,0	29,1	30,7	23,7	31,1	27,0	22,8	25,4
Parma	17,0	12,0	19,6	22,6	23,6	29,3	12,9	8,8	11,4
Reggio Emilia	18,2	17,5	18,0	26,4	33,5	28,8	24,7	33,1	28,1
Modena	26,6	23,2	25,3	22,6	38,6	24,5	18,3	21,0	19,6
Bologna	28,6	22,8	30,1	46,3	39,3	31,0	7,4	19,4	13,2
Ferrara	21,0	19,9	38,9	53,0	50,1	44,0	31,3	30,8	31,2
Ravenna	18,8	23,1	28,7	43,0	39,0	29,2	35,8	33,7	34,7
Forlì	21,5	35,8	32,4	26,9	21,4	21,1	26,3	22,4	24,3
Rimini	23,2	15,9	21,6	30,5	37,6	33,8	31,1	40,4	34,7
EMILIA-ROMAGNA	22,2	21,8	26,7	33,6	34,9	29,4	20,5	24,0	22,0
ITALIA	27,9	29,2	35,3	40,0	42,7	40,3	36,5	39,6	37,8

TAB. 2.10 - TASSO DI DISOCCUPAZIONE GIOVANILE (18-29) PER PROVINCIA

Valori percentuali

	2010	2011	2012	2013	2014	2015	2016		
							Maschi	Femmine	Maschi e femmine
Piacenza	10,6	11,7	17,7	17,0	19,1	21,9	13,6	19,3	16,2
Parma	8,9	8,8	14,7	16,0	16,5	13,2	9,7	14,9	11,9
Reggio Emilia	10,9	12,2	12,6	14,5	16,8	16,4	24,7	33,1	14,9
Modena	19,4	13,4	14,2	17,7	27,4	21,2	11,9	22,1	16,3
Bologna	17,0	11,9	16,9	24,9	24,0	23,8	6,9	20,0	12,7
Ferrara	14,0	15,8	26,3	39,1	31,0	31,3	24,4	22,6	23,6
Ravenna	16,3	16,6	22,1	26,8	27,3	20,6	21,0	31,1	26,0
Forlì	10,3	18,8	22,2	18,3	21,1	17,8	18,1	16,2	17,2
Rimini	17,4	10,8	16,2	24,6	27,8	24,0	18,5	15,6	17,1
EMILIA-ROMAGNA	14,5	13,2	17,3	21,6	23,4	21,0	13,4	19,9	16,3
ITALIA	20,0	20,3	25,1	29,5	31,4	29,6	26,5	30,4	28,2

TAB. 2.11 - OCCUPATI PER SETTORE DI ATTIVITA' ECONOMICA, POSIZIONE E PROVINCIA

Anno 2015 - Dati in migliaia

	Agricoltura			Industria			<i>di cui: in senso stretto</i>			Servizi			Totale		
	Dip.	Indip.	Totale	Dip.	Indip.	Totale	Dip.	Indip.	Totale	Dip.	Indip.	Totale	Dip.	Indip.	Totale
Piacenza	2	4	6	31	8	39	27	4	31	59	16	75	92	28	120
Parma	2	2	4	58	10	68	52	5	57	91	32	123	151	45	196
Reggio Emilia	1	6	8	75	14	89	68	8	76	100	36	136	177	56	233
Modena	3	7	10	107	18	125	94	10	104	124	43	167	234	68	302
Bologna	2	3	6	108	16	124	100	7	107	236	77	313	347	96	443
Ferrara	5	2	8	36	8	44	33	4	37	70	23	93	112	33	145
Ravenna	7	6	14	40	6	46	35	3	38	79	27	106	127	40	166
Forlì	5	5	9	47	11	58	41	6	47	79	29	108	131	44	176
Rimini	1	1	1	27	8	36	23	3	26	66	36	102	94	45	139
EMILIA-ROMAGNA	29	37	66	529	99	629	472	50	522	905	318	1.224	1.464	455	1.918
ITALIA	429	414	843	4.837	1.139	5.976	3.973	534	4.507	11.722	3.924	15.646	16.988	5.477	22.465

TAB. 2.12 - OCCUPATI PER SETTORE DI ATTIVITA' ECONOMICA, POSIZIONE E PROVINCIA

Anno 2016 - Dati in migliaia

	Agricoltura			Industria			<i>di cui: in senso stretto</i>			Servizi			Totale		
	Dip.	Indip.	Totale	Dip.	Indip.	Totale	Dip.	Indip.	Totale	Dip.	Indip.	Totale	Dip.	Indip.	Totale
Piacenza	1	4	5	29	7	36	26	3	29	63	18	80	93	28	122
Parma	3	4	7	62	10	72	57	6	62	92	30	122	157	44	201
Reggio Emilia	2	5	7	76	13	89	69	6	76	102	40	142	179	59	238
Modena	4	7	11	104	19	123	94	12	106	126	55	181	234	81	315
Bologna	5	6	11	105	18	124	92	11	103	251	80	330	361	104	465
Ferrara	6	5	10	38	5	42	35	1	36	71	22	93	115	32	146
Ravenna	6	6	12	35	8	43	31	3	34	85	28	112	125	42	167
Forlì	5	5	10	48	8	56	43	5	48	80	26	106	134	39	172
Rimini	1	1	2	25	8	33	21	4	25	68	37	105	94	46	140
EMILIA-ROMAGNA	33	43	76	522	96	618	467	51	518	937	336	1.273	1.492	475	1.967
ITALIA	458	426	884	4.862	1.083	5.945	4.022	519	4.541	11.990	3.939	15.929	17.310	5.447	22.758

TAB. 2.13 - OCCUPATI PER SETTORE DI ATTIVITA' ECONOMICA, POSIZIONE E PROVINCIA

Anno 2016 - Percentuali sul totale provinciale

	% Agricoltura			% Industria			<i>di cui: in senso stretto</i>			% Servizi			% Totale		
	Dip.	Indip.	Totale	Dip.	Indip.	Totale	Dip.	Indip.	Totale	Dip.	Indip.	Totale	Dip.	Indip.	Totale
Piacenza	1,5	12,4	4,1	31,1	26,0	29,9	27,4	10,8	23,5	67,4	61,7	66,0	100,0	100,0	100,0
Parma	2,0	9,2	3,6	39,4	22,7	35,8	36,0	12,5	30,9	58,6	68,1	60,7	100,0	100,0	100,0
Reggio Emilia	1,1	8,8	3,0	42,2	22,6	37,3	38,7	10,9	31,9	56,8	68,6	59,7	100,0	100,0	100,0
Modena	1,6	9,1	3,6	44,6	22,8	39,0	40,3	14,3	33,6	53,7	68,1	57,4	100,0	100,0	100,0
Bologna	1,3	6,1	2,3	29,2	17,5	26,6	25,4	10,6	22,1	69,5	76,5	71,1	100,0	100,0	100,0
Ferrara	5,2	14,4	7,2	32,8	15,2	29,0	30,3	4,3	24,7	62,0	70,4	63,8	100,0	100,0	100,0
Ravenna	4,6	15,2	7,3	27,8	19,3	25,6	25,0	6,4	20,3	67,6	65,5	67,1	100,0	100,0	100,0
Forlì	4,1	12,4	5,9	36,2	19,6	32,4	32,2	11,8	27,6	59,8	68,0	61,6	100,0	100,0	100,0
Rimini	1,1	2,4	1,5	26,6	17,6	23,7	22,0	9,2	17,8	72,3	80,0	74,8	100,0	100,0	100,0
EMILIA-ROMAGNA	2,2	9,1	3,9	35,0	20,2	31,4	31,3	10,6	26,3	62,8	70,7	64,7	100,0	100,0	100,0
ITALIA	2,6	7,8	3,9	28,1	19,9	26,1	23,2	9,5	20,0	69,3	72,3	70,0	100,0	100,0	100,0

TAB. 2.14 - STIME, ERRORI ED INTERVALLI DI STIMA PER LA PROVINCIA DI FERRARA PER AGGREGATI

Anno 2016

	STIMA Valori in migliaia	Errore relativo percentuale	Errore assoluto	Err. Ass. per 1,96	Intervallo di stima	
					Estremo Inf. Valori in migliaia	Estremo Sup. Valori in migliaia
PERSONE IN CERCA DI OCCUPAZIONE						
Maschi	8	9,18%	0,7679	1,5051	6,863	9,873
Femmine	9	8,77%	0,7916	1,5516	8,237	10,581
Maschi e femmine	17	5,92%	1,0291	2,0171	16,368	19,414
OCCUPATI						
Maschi	80	2,36%	1,8994	3,7228	78,598	84,220
Femmine	66	2,66%	1,7533	3,4365	64,149	69,338
Maschi e femmine	146	1,65%	2,4128	4,7291	143,986	151,128
FORZE DI LAVORO						
Maschi	89	2,22%	1,9760	3,8730	86,889	92,738
Femmine	76	2,44%	1,8582	3,6422	74,351	79,851
Maschi e femmine	164	1,54%	2,5237	4,9464	161,272	168,742
POPOLAZIONE CON PIU' DI 15 ANNI						
Maschi	147	1,65%	2,4158	4,7350	144,436	151,587
Femmine	162	1,55%	2,5145	4,9284	159,800	167,242
Maschi e femmine	309	1,05%	3,2538	6,3775	305,912	315,543

Si sconsiglia l'utilizzo di stime a cui corrisponde un elevato errore campionario, ad esempio superiore al 25%.

GRAF. 2.1 - COMPOSIZIONE PERCENTUALE DELL'OCCUPAZIONE PER SETTORI E PROVINCIA DELL'EMILIA ROMAGNA

Anno 2016

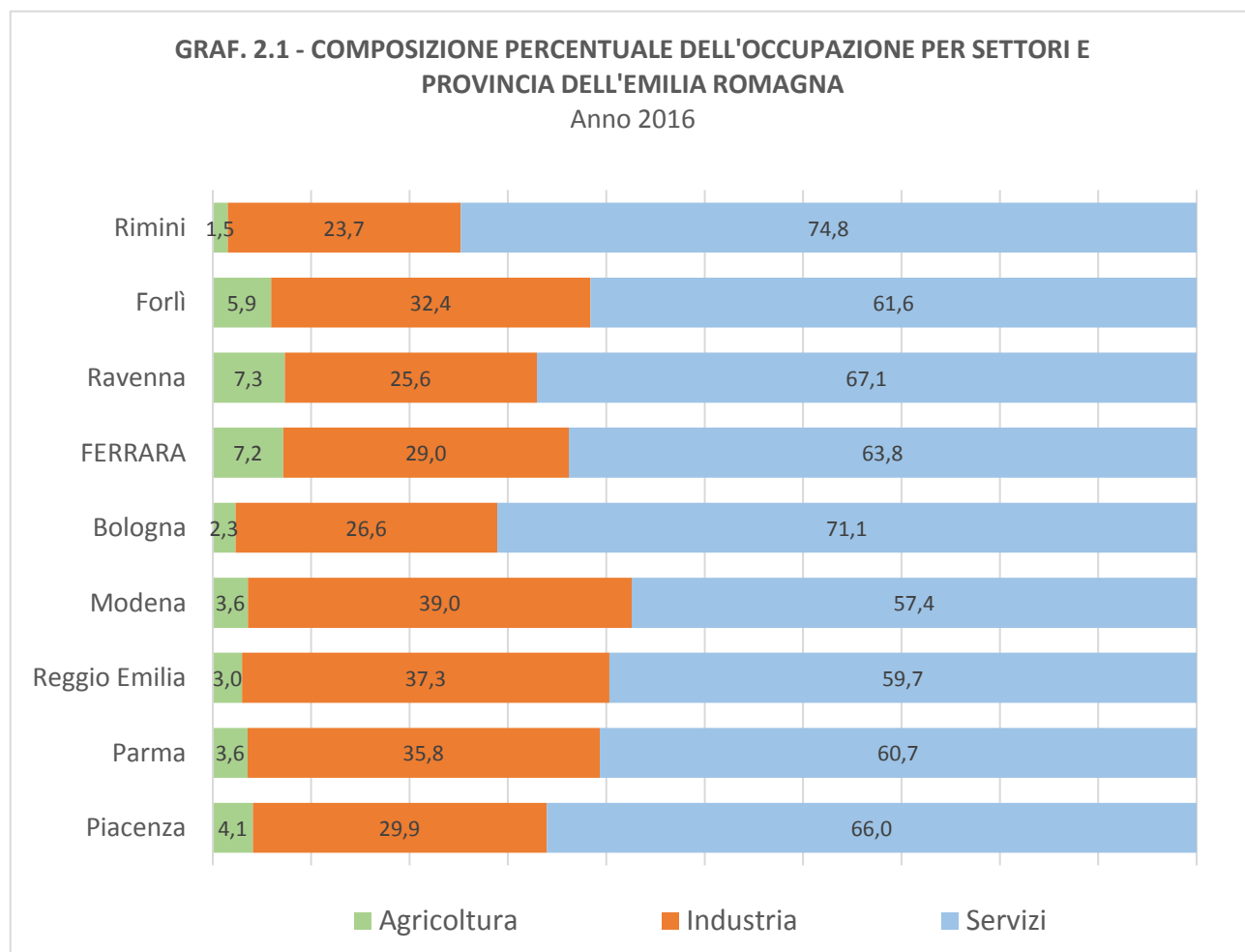

TAB. 2.15 - STIME, ERRORI ED INTERVALLI DI STIMA PER LA PROVINCIA DI FERRARA

Anno 2014

	STIMA Valori in migliaia	Errore relativo percentuale	Errore assoluto	Err. Ass. per 1,96	Intervallo di stima	
					Estremo Inf. Valori in migliaia	Estremo Sup. Valori in migliaia
OCCUPATI DIPENDENTI						
Agricoltura	4	15,33%	0,6132	1,2019	3,387	5,202
Industria	35	4,37%	1,5297	2,9982	33,470	37,998
<i>di cui in senso stretto</i>	31	4,69%	1,4534	2,8487	29,547	33,849
Servizi	67	3,00%	2,0112	3,9420	64,989	70,942
TOTALE	106	2,30%	2,4402	4,7828	103,560	110,783
OCCUPATI INDIPENDENTI						
Agricoltura	3	18,11%	0,5432	1,0646	2,457	4,065
Industria	8	10,27%	0,8212	1,6096	7,179	9,610
<i>di cui in senso stretto</i>	4	15,33%	0,6132	1,2019	3,387	5,202
Servizi	25	5,31%	1,3275	2,6018	23,673	27,602
TOTALE	36	4,30%	1,5480	3,0340	34,452	39,034
OCCUPATI TOTALE						
Agricoltura	7	11,09%	0,7763	1,5215	6,224	8,522
Industria	42	3,93%	1,6519	3,2377	40,348	45,238
<i>di cui in senso stretto</i>	34	4,44%	1,5111	2,9618	32,489	36,962
Servizi	92	2,50%	2,2988	4,5056	89,701	96,506
TOTALE	142	1,94%	2,7602	5,4100	139,240	147,410

TAB. 2.16 - STIME, ERRORI ED INTERVALLI DI STIMA PER LA PROVINCIA DI FERRARA

Anno 2015

	STIMA Valori in migliaia	Errore relativo percentuale	Errore assoluto	Err. Ass. per 1,96	Intervallo di stima	
					Estremo Inf. Valori in migliaia	Estremo Sup. Valori in migliaia
OCCUPATI DIPENDENTI						
Agricoltura	5	12,62%	0,6308	1,2364	4,369	6,236
Industria	36	3,87%	1,3916	2,7275	34,608	38,728
<i>di cui in senso stretto</i>	33	4,07%	1,3439	2,6340	31,656	35,634
Servizi	70	2,60%	1,8166	3,5605	68,183	73,561
TOTALE	112	1,96%	2,1932	4,2986	109,807	116,299
OCCUPATI INDIPENDENTI						
Agricoltura	2	21,85%	0,4369	0,8564	1,563	2,856
Industria	8	9,52%	0,7616	1,4927	7,238	9,493
<i>di cui in senso stretto</i>	4	14,42%	0,5768	1,1306	3,423	5,131
Servizi	23	5,06%	1,1629	2,2792	21,837	25,279
TOTALE	33	4,07%	1,3439	2,6340	31,656	35,634
OCCUPATI TOTALE						
Agricoltura	8	9,52%	0,7616	1,4927	7,238	9,493
Industria	44	3,43%	1,5081	2,9560	42,492	46,956
<i>di cui in senso stretto</i>	37	3,80%	1,4070	2,7576	35,593	39,758
Servizi	93	2,19%	2,0357	3,9900	90,964	96,990
TOTALE	145	1,68%	2,4323	4,7674	142,568	149,767

TAB. 2.17 - STIME, ERRORI ED INTERVALLI DI STIMA PER LA PROVINCIA DI FERRARA

Anno 2016

	STIMA Valori in migliaia	Errore relativo percentuale	Errore assoluto	Err. Ass. per 1,96	Intervallo di stima	
					Estremo Inf. Valori in migliaia	Estremo Sup. Valori in migliaia
OCCUPATI DIPENDENTI						
Agricoltura	6	11,30%	0,6686	1,3104	5,249	7,228
Industria	38	3,72%	1,4015	2,7469	36,246	40,394
<i>di cui in senso stretto</i>	35	3,90%	1,3580	2,6617	33,438	37,458
Servizi	71	2,54%	1,8073	3,5423	69,288	74,637
TOTALE	115	1,91%	2,1881	4,2887	112,471	118,948
OCCUPATI INDIPENDENTI						
Agricoltura	5	13,18%	0,6031	1,1822	3,972	5,757
Industria	5	12,75%	0,6166	1,2086	4,218	6,044
<i>di cui in senso stretto</i>	1	27,17%	0,3724	0,7300	0,999	2,101
Servizi	22	5,09%	1,1372	2,2290	21,194	24,560
TOTALE	32	4,12%	1,3090	2,5656	30,431	34,306
OCCUPATI TOTALE						
Agricoltura	10	8,01%	0,8407	1,6478	9,652	12,141
Industria	42	3,46%	1,4709	2,8829	41,010	45,364
<i>di cui in senso stretto</i>	36	3,81%	1,3792	2,7032	34,788	38,870
Servizi	93	2,16%	2,0160	3,9513	91,409	97,376
TOTALE	146	1,65%	2,4128	4,7291	143,986	151,128

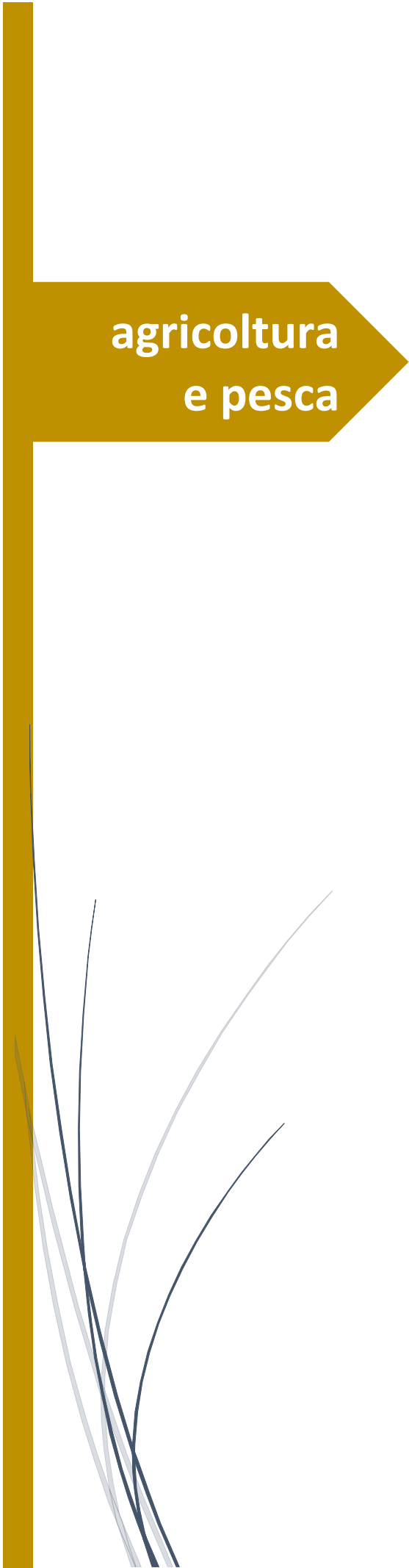

**agricoltura
e pesca**

Capitolo 3

TAB. 3.1 - PRODUZIONI RACCOLTE, SUPERFICI INVESTITE E RESE UNITARIE DELLE PRINCIPALI COLTIVAZIONI AGRICOLE

COLTURE	ANNO 2014			ANNO 2015			ANNO 2016		
	Produzione totale	Superficie in produzione	Rese unitarie	Produzione totale	Superficie in produzione	Rese unitarie	Produzione totale	Superficie in produzione	Rese unitarie
	(q.li)	(ha)	(q.li/ha)	(q.li)	(ha)	(q.li/ha)	(q.li)	(ha)	(q.li/ha)
CEREALI E RISO									
Frumento duro	917.280	14.560	63	1.235.160	20.586	60	1.879.540	28.916	65
Frumento tenero	1.894.338	32.661	58	1.894.970	27.071	70	1.955.556	25.731	76
Granoturco ibrido	3.821.472	35.384	108	2.756.872	29.966	92	2.707.794	26.547	102
Orzo	113.277	1.857	61	120.265	1.795	67	128.616	1.864	69
Riso	376.650	6.975	54	379.912	7.306	52	354.850	7.550	47
Sorgo	521.265	5.487	95	313.989	3.783	83	359.905	3.955	91
COLTURE INDUSTRIALI									
Barbabetola da zucchero	5.662.500	7.500	755	3.957.725	6.883	575	3.651.250	5.750	635
Colza	17.121	439	39	10.850	310	35	22.775	584	39
Girasole	29.365	839	35	15.618	822	19	19.825	793	25
Soia	851.687	18.121	47	677.511	25.093	27	733.824	18.816	39
COLTIVAZIONI FORAGGERE									
Erba medica	2.964.060	16.487	180	2.045.420	15.734	130	2.032.772	15.284	133
LEGUMINOSE E ORTAGGI									
Aglio	26.040	217	120	18.700	187	100	20.350	185	110
Asparago	37.666	509	74	33.280	512	65	36.216	503	72
Carota	1.290.600	2.151	600	853.600	2.134	400	1.112.100	2.022	550
Cipolla	64.220	169	380	44.744	119	376	69.500	139	500
Cocomero	246.600	548	450	205.425	495	415	182.350	521	350
Fagiolo fresco, fagiolino	75.739	851	89	63.495	765	83	51.680	680	76
Fragola (pieno campo)	8.880	37	240	7.000	35	200	8.500	34	250
Melone (pieno campo)	124.740	567	220	163.890	607	270	161.280	630	256
Patata	662.625	1.425	465	587.957	1.481	397	609.638	1.334	457
Pisello fresco	114.599	2.334	49	113.820	2.710	42	206.310	3.174	65
Pomodoro da industria	4.329.650	6.661	650	4.857.335	7.091	685	5.293.997	7.363	719
Radicchio	103.532	572	181	129.030	561	230	126.635	589	215
Zucca-zucchine (pieno campo)	102.950	355	290	80.080	286	280	66.400	332	200
COLTIVAZIONI LEGNOSE AGRARIE									
Actinidia	17.850	105	170	19.635	105	187	16.072	98	164
Albicocco	60.976	296	206	46.926	297	158	50.000	295	169
Melo	814.950	1.811	450	682.892	1.682	406	731.253	1.829	400
Nettarine	80.136	371	216	58.608	264	222	50.600	253	200
Pero	1.988.550	7.365	270	2.569.148	8.182	314	1.845.355	8.111	228
Pesco	142.290	527	270	89.705	385	233	75.810	361	210
Susino	18.864	131	144	10.920	129	85	12.870	117	110
Uva da vino	78.975	585	135	86.136	582	148	88.033	583	151

Fonte: Servizio Provinciale Agricoltura e Alimentazione di Ferrara. La produzione è ottenuta dal prodotto di superficie e resa. In generale la superficie in produzione coincide con la superficie totale solo per alcune colture: cereali, colture industriali ed orticole.

GRAF. 3.1 - ANDAMENTO ANNUALE DELLE SUPERFICI DELLE PRINCIPALI COLTURE CEREALICOLE

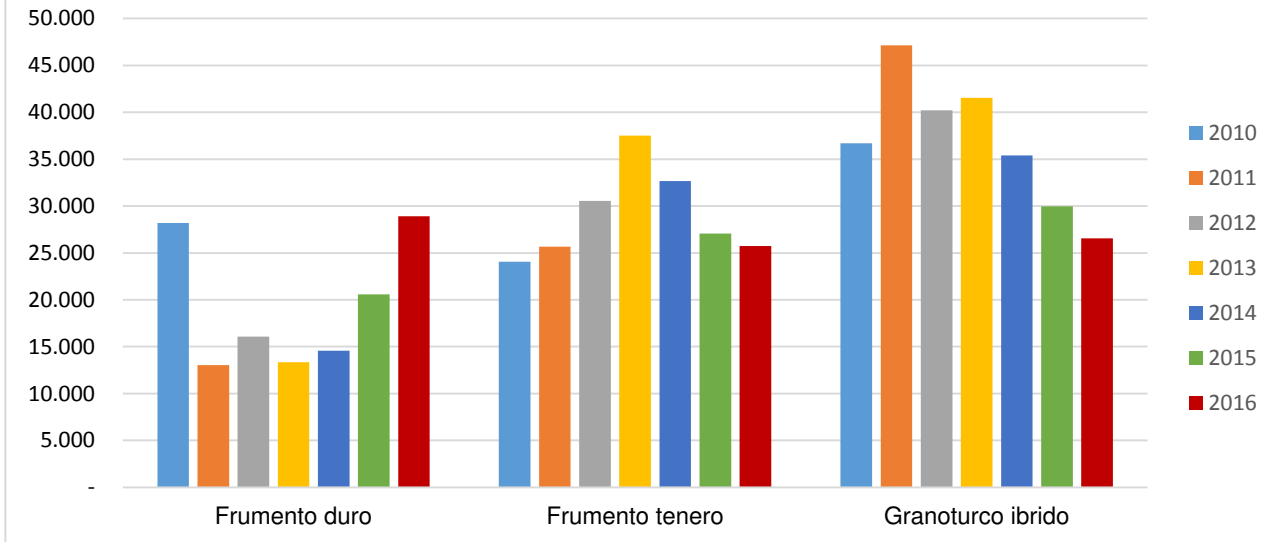

Fonte: elaborazioni dell'Ufficio Statistica della Camera di commercio su dati Istat

GRAF. 3.2 - RESA DEGLI ORTAGGI, SERIE STORICA 2010-2016

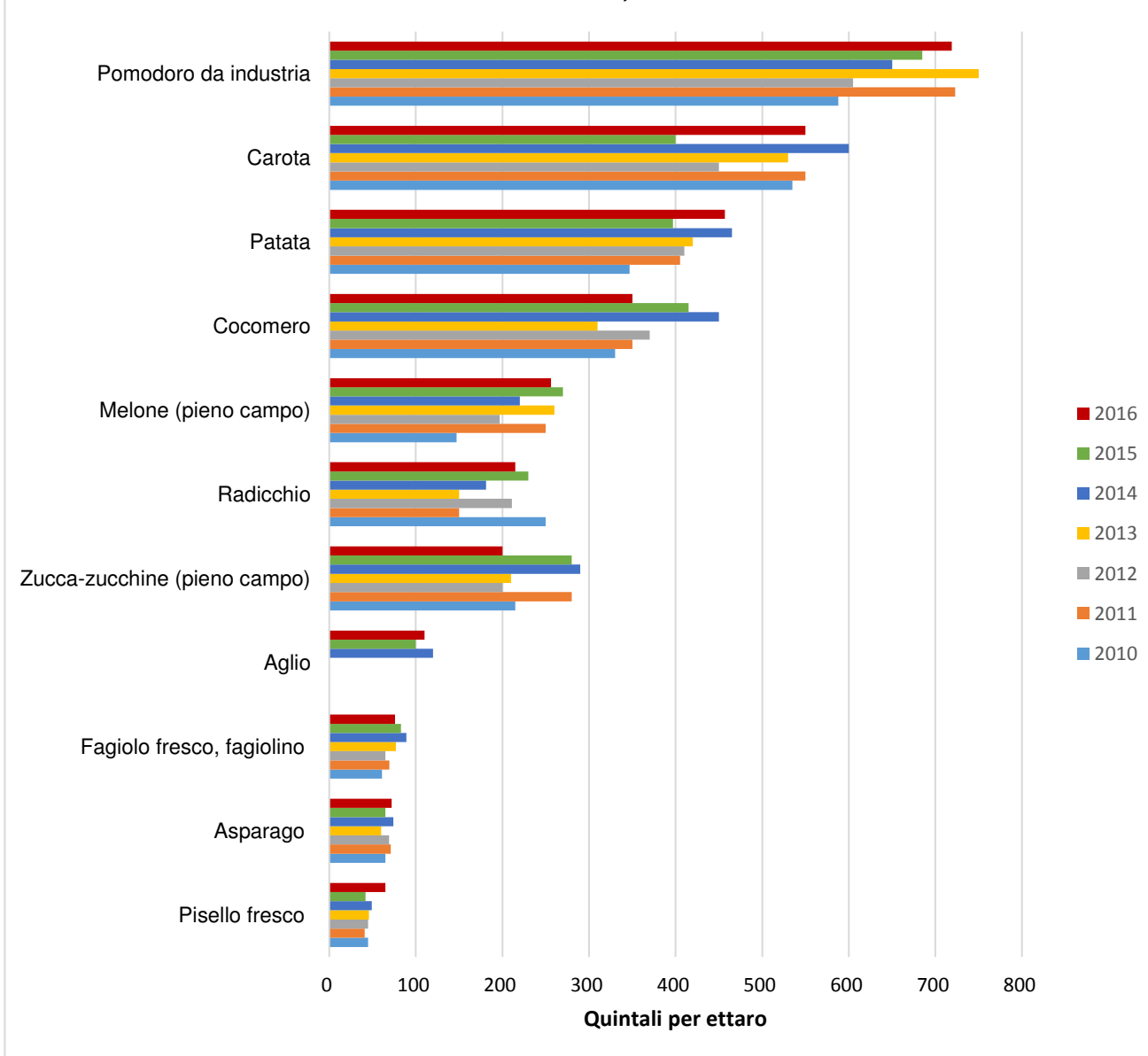

Fonte: elaborazioni dell'Ufficio Statistica della Camera di commercio su dati Istat

TAB. 3.2 PRODUZIONI LORDE VENDIBILI DELL'EMILIA-ROMAGNA

Anno 2016 - Milioni di euro

PRODUZIONI	Piacenza	Parma	Reggio Emilia	Modena	Bologna	Ferrara	Ravenna	Forli-Cesena	Rimini	Emilia Romagna
Cereali	51,2	31,5	25,2	53,2	85,0	137,2	39,6	16,9	7,4	447,2
Patate e Ortaggi	86,3	33,8	13,7	21,7	44,2	125,4	51,6	49,2	32,7	458,5
Piante industriali	3,0	2,1	3,6	10,7	24,8	31,9	5,8	1,0	0,3	83,1
Altre Erbacee	8,2	15,7	13,9	20,2	42,1	31,3	55,4	20,1	7,8	214,6
Arboree	6,2	1,1	11,3	118,3	92,4	168,0	230,1	81,5	3,8	712,5
Prodotti trasformati	15,4	3,1	59,4	55,7	35,5	3,1	137,8	26,5	8,3	344,8
- <i>Vino</i>	15,4	3,1	55,5	51,6	35,2	3,1	120,8	25,3	5,7	315,6
Produzioni zootecniche	203,3	453,3	458,0	334,7	96,6	115,3	57,8	297,3	23,7	2.040,0
TOTALE P.L.V.	373,5	540,5	585,0	614,4	420,6	612,1	578,1	492,5	83,9	4.300,7
Distribuzione %	8,7	12,6	13,6	14,3	9,8	14,2	13,4	11,5	2,0	100,0
VARIAZIONI PERCENTUALI RISPETTO ALL'ANNO PRECEDENTE										
Cereali	-11,6	-5,5	-0,6	-3,5	-7,7	-9,2	-3,9	-1,3	-11,9	-7,2
Patate e Ortaggi	6,3	-3,4	-11,7	-1,0	-5,9	-11,3	5,5	7,3	2,7	-2,1
Piante industriali	-22,1	-49,1	-17,3	7,8	11,1	-14,8	28,0	28,2	0,0	-5,0
Altre Erbacee	-13,2	29,2	18,8	28,3	19,0	25,3	19,9	32,5	6,6	20,6
Arboree	37,4	43,9	10,3	1,2	12,5	-14,3	13,6	16,8	21,6	3,9
Prodotti trasformati	-14,6	-15,9	-2,8	-0,1	-7,7	10,9	-11,9	-8,1	-4,6	-7,7
- <i>Vino</i>	-14,6	-15,9	-2,7	0,1	-8,0	10,9	-13,5	-8,4	-6,0	-8,4
Allevamenti	1,6	23,3	25,8	23,2	-12,0	-10,3	-7,5	-16,4	-15,6	8,1
TOTALE P.L.V.	-0,4	18,4	18,8	12,3	-1,5	-10,3	2,8	-7,6	-4,3	3,3

Fonte: Regione Emilia-Romagna - Direzione Generale Agricoltura

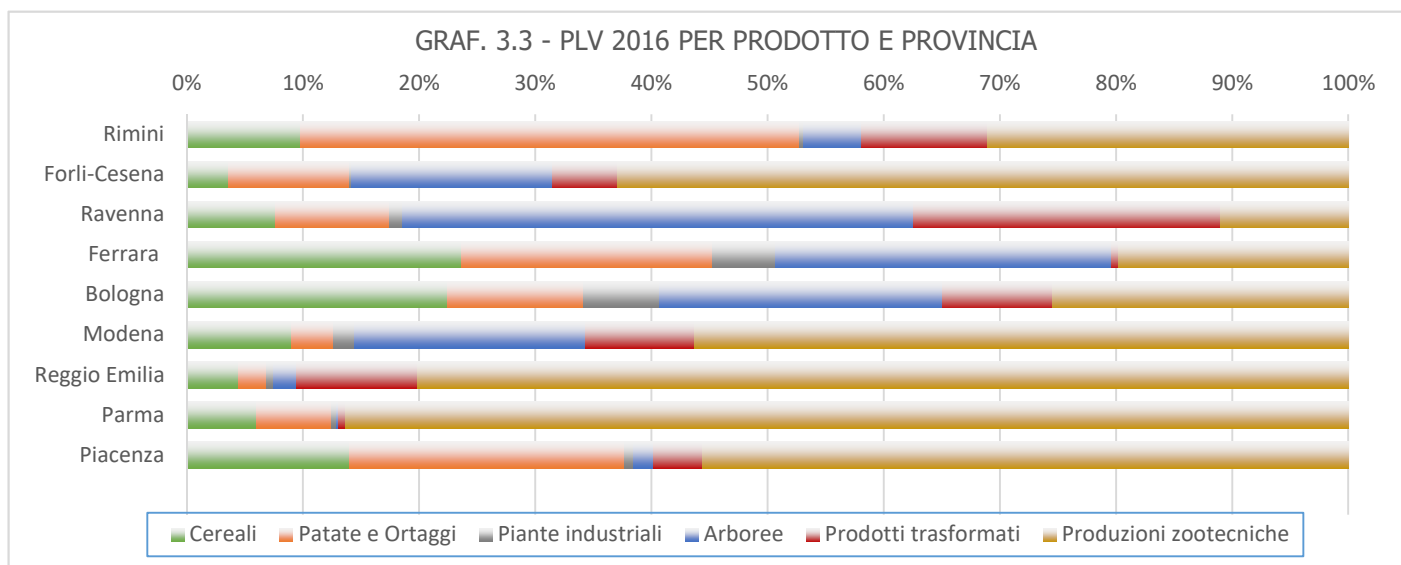
TAB. 3.3 - CONSISTENZA DEL BESTIAME al 1° dicembre

PRODOTTI	2007	2008	2009	2010	2011	2012	2013	2014	2015	2016
Bovini	23.675	24.660	24.493	24.402	25.111	24.652	23.683	23.386	19.702	22.110
- di cui vacche da latte	3.173	3.206	3.045	2.603	2.891	2.467	2.682	2.898	2.389	2.386
Equini	1.933	1.964	2.046	2.015	1.939	1.869	1.858	2.046	1.974	1.852
- di cui cavalli	1.769	1.836	1.908	1.866	1.758	1.710	1.661	1.755	1.702	1.625
Suini	33.650	40.920	41.990	50.905	50.322	49.823	52.936	48.825	43.868	46.065
- di cui scrofe	3.150	1.655	1.660	1.744	1.696	1.546	1.575	1.648	760	1.361
Ovini	6.930	7.049	7.729	7.689	7.248	6.607	5.682	5.265	4.840	4.915
- di cui pecore	5.850	5.966	6.684	6.718	6.304	5.460	5.100	4.673	4.106	4.230

Fonte: Indagine estimativa ISTAT

TAB. 3.4 Coltivazioni industriali per provincia - Superfici e produzione raccolta
Anno 2016

Province	Colza		Girasole		Soia		Barbabetola da zucchero*	
	Superficie ettari	Produzione raccolta quintali	Superficie ettari	Produzione raccolta quintali	Superficie ettari	Produzione raccolta quintali	Superficie ettari	Produzione raccolta quintali
Piacenza	150	5.700	710	21.300	2.000	52.000	650	354.912
Parma	40	1.320	190	5.700	950	38.000	1.411	718.176
Reggio nell'Emilia	-	-	115	3.500	1.085	38.000	1.287	701.696
Modena	170	5.950	250	8.000	2.350	82.250	3.217	1.711.894
Bologna	319	10.763	1.936	72.436	3.345	102.962	8.240	4.544.755
Ferrara	584	22.776	793	19.825	18.816	733.824	6.785	3.995.539
Ravenna	246	8.610	1.650	66.000	1.047	36.645	1.051	577.929
Forlì-Cesena	90	2.520	523	15.177	52	1.664	183	79.204
Rimini	3	84	400	11.200	10	300	-	-
Emilia-Romagna	1.602	57.723	6.567	223.138	29.655	1.085.645	22.824	12.684.105

Fonte: Elaborazione dell'Ufficio Statistica della Camera di Commercio su dati Istat

* Per quanto riguarda i dati relativi alla barbabetola da zucchero, essi sono riferiti al 2015, anno dell'ultima rilevazione Istat effettuata (mese di rilevazione: Aprile 2016).

TAB. 3.5 - Coltivazioni industriali per provincia - Variazioni percentuali
Anno 2016

Province	Colza		Girasole		Soia		Barbabetola da zucchero*	
	Superficie ettari	Produzione raccolta quintali	Superficie ettari	Produzione raccolta quintali	Superficie ettari	Produzione raccolta quintali	Superficie ettari	Produzione raccolta quintali
Piacenza	163%	233%	27%	27%	16%	-6%	-40%	-52%
Parma	11%	11%	31%	42%	-7%	10%	-24%	-42%
Reggio nell'Emilia	-	-	35%	23%	-18%	-19%	-30%	-48%
Modena	-11%	25%	22%	30%	-24%	-12%	-19%	-43%
Bologna	7%	20%	77%	105%	-20%	-23%	-9%	-34%
Ferrara	88%	110%	-4%	27%	-25%	8%	-9%	-32%
Ravenna	102%	152%	20%	37%	-16%	17%	-35%	-49%
Forlì-Cesena	-25%	-16%	9%	31%	73%	122%	-16%	-52%
Rimini	-70%	-62%	0%	22%	-33%	-26%	-	-
Emilia-Romagna	38%	67%	27%	49%	-21%	1%	-16%	-38%

Fonte: Elaborazione dell'Ufficio Statistica della Camera di Commercio su dati Istat

* Per quanto riguarda i dati relativi alla barbabetola da zucchero, essi sono riferiti al 2015, anno dell'ultima rilevazione Istat effettuata (mese di rilevazione: Aprile 2016).

TAB. 3.6 - Aziende agrituristiche autorizzate per tipo e per provincia. Anno 2015

	Aziende autorizzate 2015				Saldo rispetto all'anno 2010			
	All'alloggio	Alla ristorazione	Altre attività	Totale	All'alloggio	Alla ristorazione	Altre attività	Totale
Piacenza	110	133	133	172	21	14	-4	33
Parma	93	95	76	126	5	9	-39	10
Reggio nell'Emilia	69	54	51	88	23	9	-10	24
Modena	88	111	62	134	12	1	-55	10
Bologna	165	166	139	226	16	17	6	38
Ferrara	57	38	25	69	9	6	-22	11
Ravenna	90	82	56	114	15	18	-13	23
Forlì-Cesena	126	124	139	175	14	13	12	22
Rimini	65	67	59	83	5	5	10	8
Emilia-Romagna	863	870	740	1.187	120	92	-115	179

	Aziende autorizzate 2015				2014		2013	
	Aziende 2014	Nuove autorizzazioni	Cessate	Tot Aziende 2015	Nuove autorizzazioni	Cessate	Nuove autorizzazioni	Cessate
Piacenza	170	12	10	172	15	3	26	2
Parma	125	11	10	126	12	11	9	1
Reggio nell'Emilia	78	11	1	88	3	1	9	1
Modena	123	20	9	134	8	4	7	4
Bologna	213	21	8	226	9	4	15	6
Ferrara	59	12	2	69	3	5	1	2
Ravenna	109	9	4	114	7	9	15	5
Forlì-Cesena	172	7	4	175	15	10	17	7
Rimini	84	3	4	83	5	3	1	2
Emilia-Romagna	1.133	106	52	1.187	77	50	100	30

TAB. 3.7 - Aziende agrituristiche autorizzate alla RISTORAZIONE. Anno 2015

	Sola ristorazione		Ristorazione e alloggio		Ristorazione e altre attività'		Totale	
	Aziende	Posti a sedere o coperti	Aziende	Posti a sedere o coperti	Aziende	Posti a sedere o coperti	Aziende	Posti a sedere o coperti
Piacenza	16	606	74	2.402	107	3.480	133	4.402
Parma	18	603	62	2.250	58	2.036	95	3.311
Reggio nell'Emilia	6	232	37	1.243	34	977	54	1.691
Modena	29	881	67	2.156	56	2.010	111	3.517
Bologna	32	1.366	106	3.770	112	4.313	166	6.501
Ferrara	9	287	26	989	17	590	38	1.370
Ravenna	13	558	62	2.699	44	1.838	82	3.631
Forlì-Cesena	11	427	81	3.022	101	3.754	124	4.491
Rimini	5	278	50	1.774	48	1.614	67	2.511
Emilia-Romagna	139	5.238	565	20.305	577	20.612	870	31.425

TAB. 3.8 - Aziende agrituristiche autorizzate all'esercizio di ALTRE ATTIVITA' - Anno 2015

	Equitazione	Escursioni	Trekking	Mountain Bike	Fattorie didattiche	Corsi vari	Attività sportive	Attività varie	Totale
Piacenza	11	6	32	33	24	24	28	122	133
Parma	13	2	13	12	15	16	19	61	76
Reggio nell'Emilia	11	5	8	17	14	7	11	44	51
Modena	6	3	6	7	20	11	13	45	62
Bologna	21	11	32	36	29	27	41	111	139
Ferrara	6	1	1	2	16	-	2	7	25
Ravenna	11	3	8	16	15	12	11	47	56
Forlì-Cesena	16	4	10	12	23	12	77	132	139
Rimini	1	8	10	13	11	7	10	50	59
Emilia-Romagna	96	43	120	148	167	116	212	619	740

Fonte: Elaborazione dell'ufficio Statistica della Camera di commercio su dati Istat

TAB. 3.9 - Aziende agrituristiche autorizzate all'ALLOGGIO - Anno 2015

	Solo alloggio			Alloggio e ristorazione		
	Aziende	Posti letto	Piazzole	Aziende	Posti letto	Piazzole
Piacenza	13	215	-	74	863	54
Parma	13	132	-	62	655	19
Reggio nell'Emilia	17	174	13	37	411	15
Modena	17	151	23	67	797	40
Bologna	33	362	-	106	1.255	34
Ferrara	23	291	5	26	358	45
Ravenna	20	234	30	62	792	106
Forlì-Cesena	13	120	-	81	955	42
Rimini	5	51	-	50	539	16
Emilia-Romagna	154	1.730	71	565	6.625	371

	Alloggio e altre attività			Totale		
	Aziende	Posti letto	Piazzole	Aziende	Posti letto	Piazzole
Piacenza	86	986	65	110	1.350	73
Parma	61	716	14	93	1.027	19
Reggio nell'Emilia	37	377	29	69	698	42
Modena	41	517	40	88	1.003	63
Bologna	107	1.239	34	165	1.960	34
Ferrara	20	264	29	57	769	50
Ravenna	45	552	116	90	1.114	166
Forlì-Cesena	99	1.110	67	126	1.355	67
Rimini	46	477	29	65	654	29
Emilia-Romagna	542	6.238	423	863	9.930	543

TAB. 3.10 - Aziende agrituristiche autorizzate all'ALLOGGIO per tipo di ospitalità - Anno 2015

	Solo alloggio		Alloggio e prima colazione		Pensione completa		Totale	
	Aziende	Posti letto	Aziende	Posti letto	Aziende	Posti letto	Aziende	Posti letto
Piacenza	40	510	7	93	74	863	110	1.350
Parma	37	416	13	135	62	655	93	1.027
Reggio nell'Emilia	40	428	9	91	37	411	69	698
Modena	31	316	7	68	66	787	88	1.003
Bologna	66	767	18	201	106	1.255	165	1.960
Ferrara	35	464	8	101	26	358	57	769
Ravenna	34	396	2	24	62	792	90	1.114
Forlì-Cesena	58	605	9	92	81	955	126	1.355
Rimini	25	224	5	50	50	539	65	654
Emilia-Romagna	366	4.126	78	855	564	6.615	863	9.930

TAB. 3.11 - Aziende agrituristiche autorizzate all'ALLOGGIO per tipo di sistemazione - Anno 2015

In spazi chiusi	In abitazioni non indipendenti			In abitazioni indipendenti			Totale		
	Aziende	Camere	Posti letto	Aziende	Camere	Posti letto	Aziende	Camere	Posti letto
Piacenza	93	490	1.143	21	70	207	105	560	1.350
Parma	79	368	761	29	121	266	91	489	1.027
Reggio nell'Emilia	50	229	512	22	84	186	65	313	698
Modena	79	388	811	23	79	192	84	467	1.003
Bologna	136	742	1.506	48	219	454	162	961	1.960
Ferrara	50	307	658	13	51	111	56	358	769
Ravenna	71	403	855	28	109	259	85	512	1.114
Forlì-Cesena	98	471	982	45	189	373	121	660	1.355
Rimini	54	246	502	22	72	152	64	318	654
Emilia-Romagna	710	3.644	7.730	251	994	2.200	833	4.638	9.930

In spazi aperti	Aziende	Piazzole	Totale
Piacenza	14	73	110
Parma	3	19	93
Reggio nell'Emilia	8	42	69
Modena	7	63	88
Bologna	8	34	165

In spazi aperti	Aziende	Piazzole	Totale
Ferrara	6	50	57
Ravenna	17	166	90
Forlì-Cesena	14	67	126
Rimini	6	29	65
Emilia-Romagna	83	543	863

Fonte: Elaborazione dell'ufficio Statistica della Camera di commercio su dati Istat

**TAB. 3.12 - PRODOTTI FITOSANITARI DISTRIBUITI PER USO AGRICOLO
PER CLASSE DI TOSSICITA'**

Quantità espresse in chilogrammi

	FERRARA				EMILIA-ROMAGNA			
	2013	2014	2015	Variaz. % 2014/ 2013	2013	2014	2015	Variaz. % 2014/ 2013
<i>Molto tossico o tossico</i>								
Fungicidi	59.452	47.284	42.480	-10%	179.905	131.675	79.534	-39,6%
Insetticidi e acaricidi	4.741	5.338	766	-86%	69.288	112.299	139.226	24,0%
Erbicidi	66.121	59.635	81.009	36%	156.361	169.130	195.319	15,5%
Vari	101.149	130.950	131.045	0,1%	235.490	268.905	279.058	3,8%
TOTALE	231.463	243.207	255.300	5%	641.044	682.009	693.137	1,6%
<i>Nocivo</i>								
Fungicidi	729.981	719.722	873.535	21%	2.850.808	2.746.632	3.533.139	28,6%
Insetticidi e acaricidi	211.010	230.399	148.560	-36%	593.309	633.698	550.119	-13,2%
Erbicidi	125.263	137.720	140.866	2%	459.428	444.921	467.780	5,1%
Vari	394.923	376.947	327.487	-13%	445.094	433.729	381.707	-12,0%
TOTALE	1.461.177	1.464.788	1.490.448	2%	4.348.639	4.258.980	4.932.745	15,8%
<i>Non classificabile</i>								
Fungicidi	1.022.537	1.155.735	1.318.468	14%	4.914.147	7.190.132	7.262.439	1,0%
Insetticidi e acaricidi	857.589	552.605	648.949	17%	3.312.375	2.742.837	3.050.118	11,2%
Erbicidi	752.845	844.053	779.290	-8%	2.941.071	3.253.592	2.960.104	-9,0%
Vari	152.767	135.487	285.084	110%	486.340	550.661	707.189	28,4%
TOTALE	2.785.738	2.687.880	3.031.791	13%	11.653.933	13.737.222	13.979.850	1,8%
<i>COMPLESSIVO</i>								
Fungicidi	1.811.970	1.922.741	2.234.483	16,2%	7.944.860	10.068.439	10.875.112	8,0%
Insetticidi e acaricidi	1.073.340	788.342	798.275	1,3%	3.974.972	3.488.834	3.739.463	7,2%
Erbicidi	944.229	1.041.408	1.001.165	-3,9%	3.556.860	3.867.643	3.623.203	-6,3%
Vari	648.839	643.384	743.616	15,6%	1.166.924	1.253.295	1.367.954	9,1%
TOTALE	4.478.378	4.395.875	4.777.539	8,7%	16.643.616	18.678.211	19.605.732	5,0%

Fonte: elaborazione dell'ufficio Statistica della Camera di commercio su dati Istat

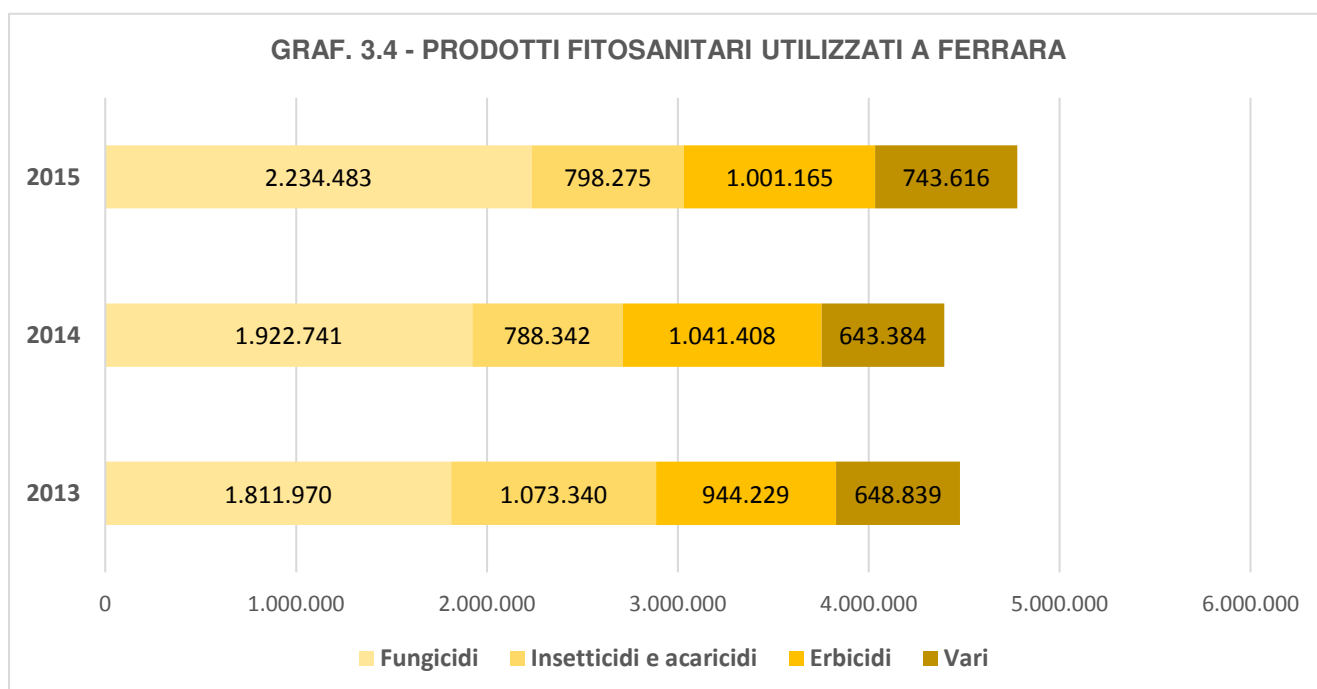

**TAB. 3.13 - PRODOTTI FITOSANITARI PER CLASSE DI TOSSICITA'
DAL 2005 AL 2015**

LOCALITA' / ANNI	Molto tossico o tossico		Nocivo		Non classificabile		TOTALE	
	kg	%	kg	%	kg	%	kg	%
FERRARA								
2005	419.237	8,3%	662.117	13,1%	3.991.522	78,7%	5.072.876	100%
2006	503.995	10,7%	1.059.986	22,4%	3.165.082	66,9%	4.729.063	100%
2007	491.945	10,2%	937.684	19,4%	3.394.556	70,4%	4.824.185	100%
2008	301.279	5,2%	1.288.036	22,1%	4.243.009	72,7%	5.832.324	100%
2009	318.600	6,0%	1.436.715	27,2%	3.532.245	66,8%	5.287.560	100%
2010	226.709	4,4%	1.495.904	29,0%	3.436.774	66,6%	5.159.387	100%
2011	247.957	5,0%	1.656.098	33,3%	3.070.985	61,7%	4.975.040	100%
2012	285.402	5,7%	1.534.158	30,7%	3.180.792	63,6%	5.000.352	100%
2013	231.463	5,2%	1.461.177	32,6%	2.785.738	62,2%	4.478.378	100%
2014	243.207	5,5%	1.464.788	33,3%	2.687.880	61,1%	4.395.875	100%
2015	255.300	5,3%	1.490.448	31,2%	3.031.791	63,5%	4.777.539	100%
Variazione % 2015/2005	-39,1%		125,1%		-24,0%		-5,8%	
EMILIA-ROMAGNA								
2005	1.220.706	5,7%	2.010.942	9,3%	18.297.238	85,0%	21.528.886	100%
2006	1.410.909	7,1%	2.417.904	12,3%	15.904.378	80,6%	19.733.191	100%
2007	1.398.276	6,9%	2.836.924	13,9%	16.139.437	79,2%	20.374.637	100%
2008	809.175	3,7%	3.404.044	15,5%	17.782.053	80,8%	21.995.272	100%
2009	669.105	3,5%	3.520.480	18,2%	15.145.236	78,3%	19.334.821	100%
2010	597.719	3,0%	3.919.056	19,8%	15.287.600	77,2%	19.804.375	100%
2011	737.617	4,0%	4.845.212	26,0%	13.046.018	70,0%	18.628.847	100%
2012	778.765	3,8%	4.093.579	20,1%	15.500.936	76,1%	20.373.280	100%
2013	641044,0	3,9%	4348639,0	26,1%	11653933,0	70,0%	16.643.616	100%
2014	682.009	3,7%	4.258.980	22,8%	13.737.222	73,5%	18.678.211	100%
2015	693.137	3,5%	4.932.745	25,2%	13.979.850	71,3%	19.605.732	100%
Variazione % 2015/2005	-43,2%		145,3%		-23,6%		-8,9%	

Fonte: elaborazione dell'ufficio Statistica della Camera di Commercio su dati Istat

**GRAF. 3.5 - PRODOTTI FITOSANITARI UTILIZZATI IN PROVINCIA E REGIONE
ANNO 2015**

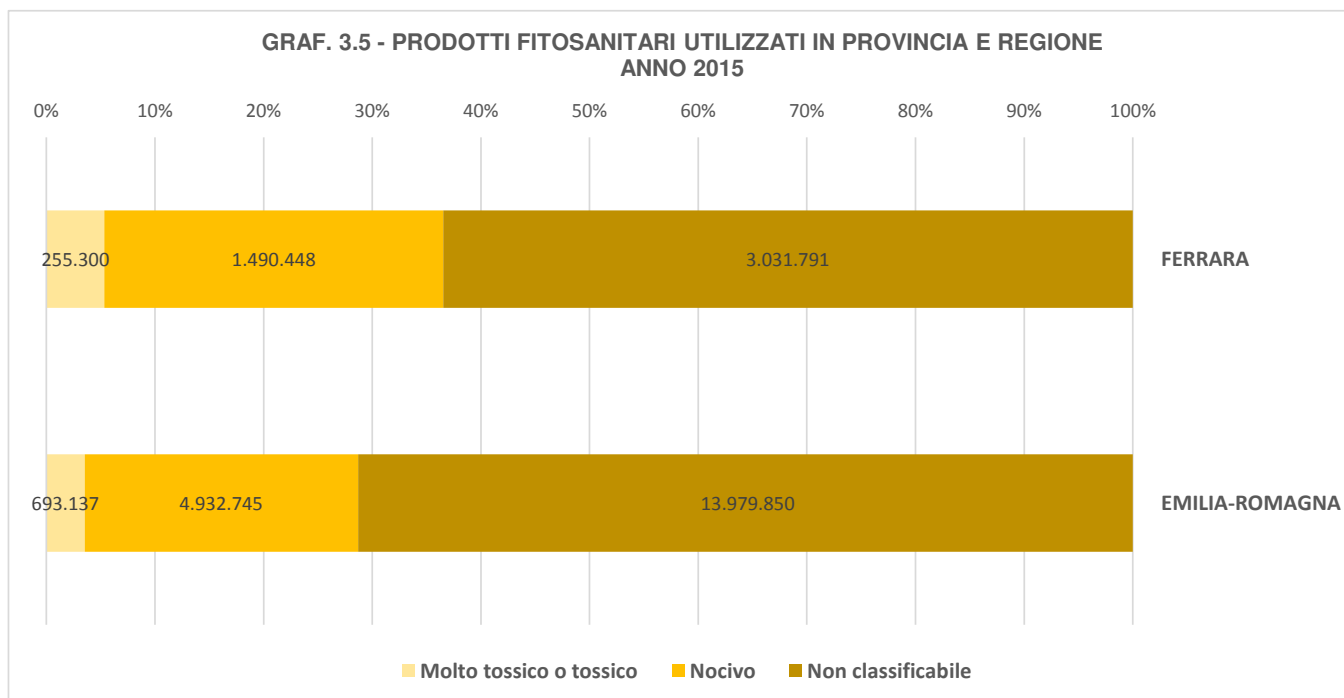

**TAB. 3.14 - PRODOTTI FITOSANITARI DISTRIBUITI PER USO AGRICOLO
PER CATEGORIA E PROVINCIA - Anno 2015**

PROVINCE	FUNGICIDI		INSETTICIDI E ACARICIDI		ERBICIDI	
	kg	%	kg	%	kg	%
Piacenza	925.308	8,5%	356.393	9,5%	475.813	13,1%
Parma	273.247	2,5%	154.512	4,1%	177.884	4,9%
Reggio Emilia	596.954	5,5%	66.090	1,8%	87.519	2,4%
Modena	1.365.591	12,6%	629.261	16,8%	495.880	13,7%
Bologna	955.701	8,8%	398.781	10,7%	433.981	12,0%
Ferrara	2.234.483	20,5%	798.275	21,3%	1.001.165	27,6%
Ravenna	3.618.420	33,3%	1.031.098	27,6%	744.415	20,5%
Forlì-Cesena	819.542	7,5%	259.733	6,9%	176.228	4,9%
Rimini	85.866	0,8%	45.320	1,2%	30.318	0,8%
EMILIA-ROMAGNA	10.875.112	100,0%	3.739.463	100,0%	3.623.203	100,0%

PROVINCE	VARI		TOTALE	
	kg	%	kg	%
Piacenza	94.267	6,9%	1.851.781	9,4%
Parma	15.335	1,1%	620.978	3,2%
Reggio Emilia	9.033	0,7%	759.596	3,9%
Modena	57.478	4,2%	2.548.210	13,0%
Bologna	91.677	6,7%	1.880.140	9,6%
Ferrara	743.616	54,4%	4.777.539	24,4%
Ravenna	237.450	17,4%	5.631.383	28,7%
Forlì-Cesena	91.003	6,7%	1.346.506	6,9%
Rimini	28.095	2,1%	189.599	1,0%
EMILIA-ROMAGNA	1.367.954	100,0%	19.605.732	100,0%

Fonte: elaborazione dell'ufficio Statistica della Camera di commercio su dati Istat

GRAF. 3.6 - PRODOTTI FITOSANITARI DISTRIBUITI NEL 2015 PER PROVINCIA E CATEGORIA

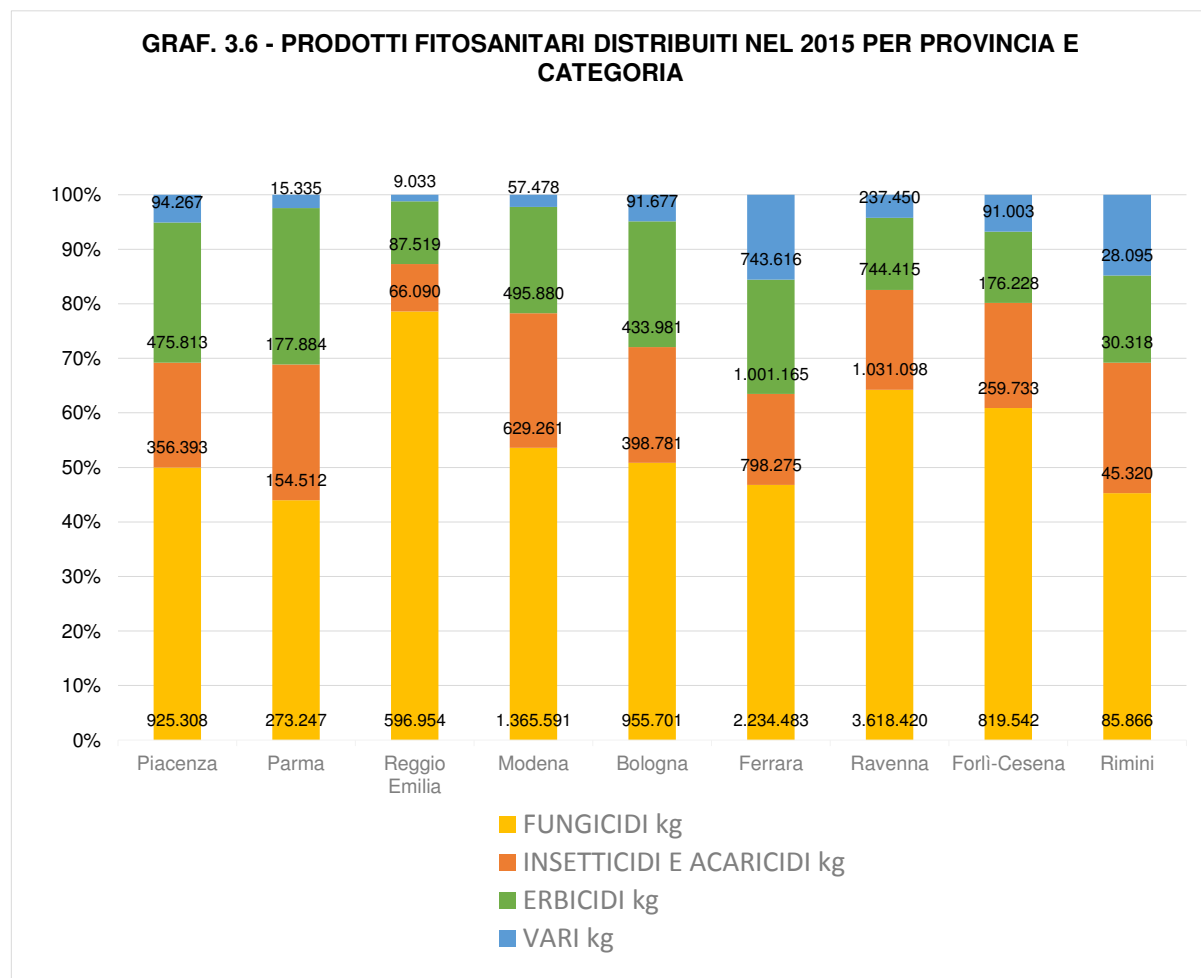

TAB. 3.15 - QUANTITATIVI DI PESCATO INTRODOTTI NEI MERCATI ITTICI ALL'INGROSSO

Valori espressi per 100 kg

MERCATO/ SPECIE	2009	2010	2011	2012	2013	2014	2015	2016
GORO								
pesce	14.170	13.293	5.308	5.564	3.080	8.260	9.892	6.505
molluschi	445	364	144	185	387	275	206	321
crostacei	3.679	3.358	2.216	1.483	1.821	2.170	2.446	2.670
TOTALE	18.294	17.015	7.668	7.232	5.288	10.705	12.544	9.496
PORTO GARIBALDI								
pesce	59.953	55.112	46.999	47.036	36.229	38.359	37.650	27.112
molluschi	233	269	201	113	286	264	280	157
crostacei	5.064	5.326	4.627	2.820	3.168	3.419	5.245	2.886
TOTALE	65.250	60.707	51.827	49.969	39.684	42.042	43.174	30.155
IN COMPLESSO								
pesce	74.123	68.405	52.307	52.600	39.309	46.619	47.541	33.617
molluschi	679	633	345	298	673	539	486	478
crostacei	8.743	8.684	6.843	4.303	4.990	5.589	7.691	5.556
TOTALE	83.545	77.723	59.495	57.201	44.972	52.747	55.718	39.651

Fonte: elaborazione dell'ufficio Statistica della Camera di Commercio su dati forniti dagli operatori

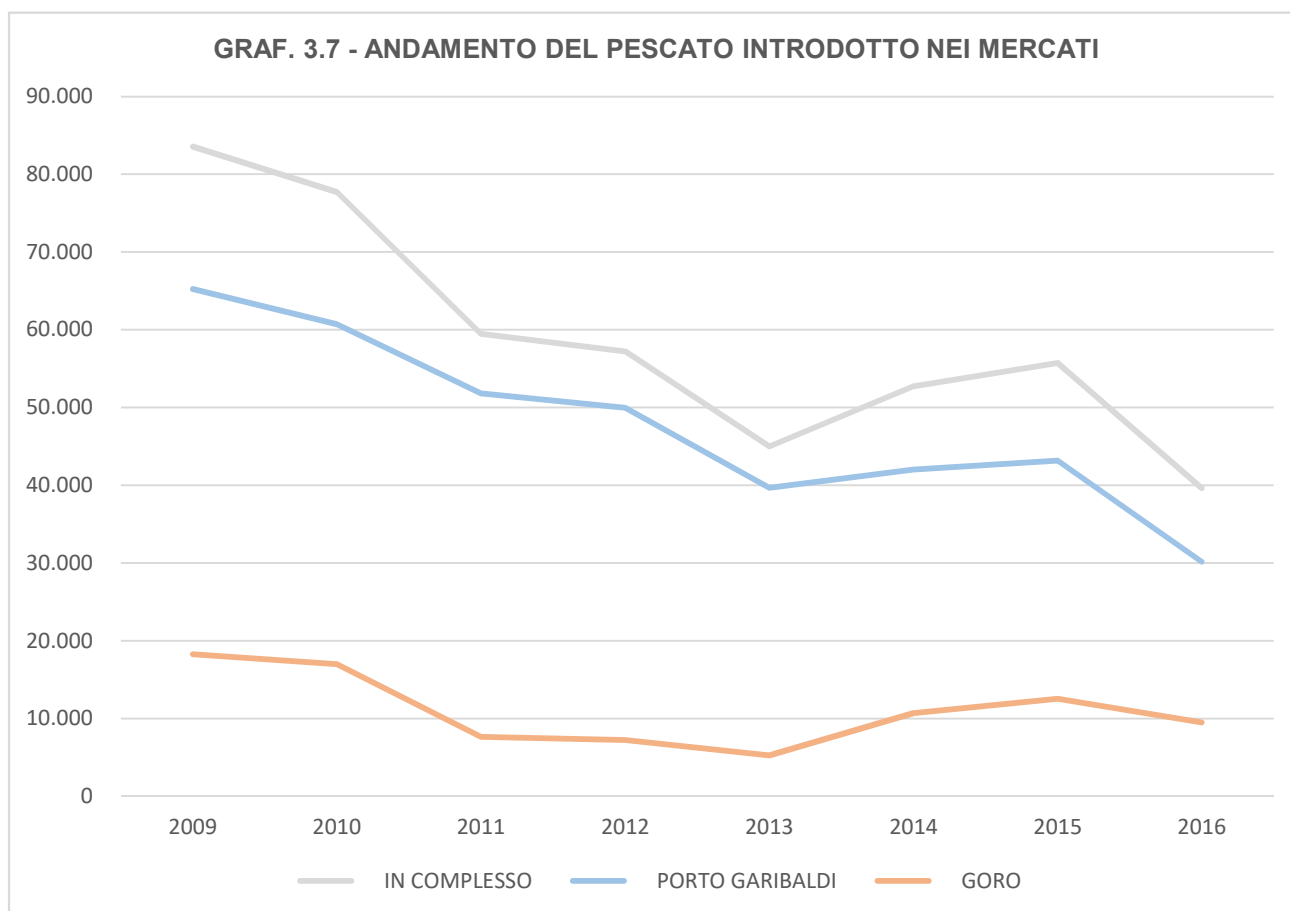

TAB. 3.16 - MERCATI ITTICI DI PORTO GARIBALDI E GORO

MESI	2015		2016		Var. %	
	100 kg	Euro	100 kg	Euro	100 kg	Euro
PORTO GARIBALDI						
Gennaio	3.804	614.043	3.128	511.502	-17,8%	-16,7%
Febbraio	3.248	557.838	2.324	479.385	-28,4%	-14,1%
Marzo	3.502	552.823	2.288	453.277	-34,7%	-18,0%
Aprile	4.296	541.915	2.922	433.343	-32,0%	-20,0%
Maggio	5.121	564.376	4.873	606.491	-4,8%	7,5%
Giugno	5.283	672.729	3.357	489.110	-36,5%	-27,3%
Luglio	3.393	435.330	2.280	306.759	-32,8%	-29,5%
Agosto	66	13.739	-	-	-100,0%	-100,0%
Settembre	2.935	361.278	3.124	365.639	6,4%	1,2%
Ottobre	3.438	484.514	3.589	458.424	4,4%	-5,4%
Novembre	4.405	644.499	1.840	139.663	-58,2%	-78,3%
Dicembre	3.685	664.570	431	88.215	-88,3%	-86,7%
TOTALE ANNO	43.174	6.107.653	30.155	4.331.808	-30,2%	-29,1%
GORO						
Gennaio	1.724	295.802	716	194.900	-58,5%	-34,1%
Febbraio	842	233.782	567	271.144	-32,6%	16,0%
Marzo	1.118	289.458	524	322.974	-53,1%	11,6%
Aprile	1.246	297.082	822	306.068	-34,0%	3,0%
Maggio	1.275	261.812	1.218	364.600	-4,5%	39,3%
Giugno	989	291.047	812	327.096	-17,9%	12,4%
Luglio	714	233.314	796	227.147	11,5%	-2,6%
Agosto	214	105.427	-	-	-100,0%	-100,0%
Settembre	384	146.617	953	256.609	148,5%	75,0%
Ottobre	1.106	254.209	870	263.137	-21,4%	3,5%
Novembre	1.303	326.255	1.025	309.828	-21,3%	-5,0%
Dicembre	1.629	398.851	1.192	365.641	-26,8%	-8,3%
TOTALE ANNO	12.544	3.133.657	9.496	3.209.144	-24,3%	2,4%
TOTALE						
Gennaio	5.528	909.845	3.844	706.402	-30,5%	-22,4%
Febbraio	4.090	791.621	2.891	750.529	-29,3%	-5,2%
Marzo	4.620	842.281	2.812	776.251	-39,1%	-7,8%
Aprile	5.542	838.997	3.744	739.411	-32,4%	-11,9%
Maggio	6.396	826.188	6.091	971.091	-4,8%	17,5%
Giugno	6.272	963.776	4.169	816.206	-33,5%	-15,3%
Luglio	4.107	668.644	3.077	533.906	-25,1%	-20,2%
Agosto	280	119.166	-	-	-100,0%	-100,0%
Settembre	3.318	507.894	4.077	622.248	22,9%	22,5%
Ottobre	4.544	738.723	4.459	721.561	-1,9%	-2,3%
Novembre	5.708	970.754	2.866	449.491	-49,8%	-53,7%
Dicembre	5.313	1.063.422	1.623	453.856	-69,5%	-57,3%
TOTALE ANNO	55.718	9.241.310	39.651	7.540.952	-28,8%	-18,4%

Fonte: elaborazione dell'ufficio Statistica della Camera di Commercio su dati forniti dagli operatori

TAB. 3.17 - PESCATO INTRODOTTO E VENDUTO NEI MERCATI ITTICI ALL'INGROSSO
Anno 2016

SPECIE	QUANTITA'					VALORE				
	2015		2016		Var. % 2016/ 2015	2015		2016		Var. % 2016/ 2015
	100 kg	%	100 kg	%		Euro	%	Euro	%	
PESCI	47.541	85,3	33.617	84,8	-29,3	4.768.174	51,6	3.592.718	47,6	-24,7
<i>di cui:</i>										
- Alici o Acciughe	19.497	35,0	5.661	14,3	-71,0	1.551.658	16,8	564.139	7,5	-63,6
- Sarde o Sardine	17.406	31,2	17.028	42,9	-2,2	1.236.509	13,4	1.203.951	16,0	-2,6
- Anguille	76	0,1	69	0,2	-9,1	85.993	0,9	81.447	1,1	-5,3
- Cefali o Muggini	7.473	13,4	7.770	19,6	4,0	651.970	7,1	672.751	8,9	3,2
- Merluzzi o Naselli	49	0,1	19	0,0	-62,0	39.301	0,4	18.094	0,2	-54,0
- Altre Specie	3.089	7,8	3.089	7,8	0,0	1.242.044		1.242.044		0,0
MOLLUSCHI	486	0,9	478	1,2	-1,6	361.510	3,9	384.628	5,1	6,4
<i>di cui:</i>										
- Calamari	59	0,1	53	0,1	-9,5	104.711	1,1	110.500	1,5	5,5
- Seppie	340	0,6	334	0,8	-1,7	230.334	2,5	247.452	3,3	7,4
CROSTACEI	7.691	13,8	5.556	14,0	-27,8	4.111.627	44,5	3.563.605	47,3	-13,3
<i>di cui:</i>										
- Gamberi Bianchi e Mazzancolle	296	0,5	135	0,3	-54,3	419.669	4,5	246.063	3,3	-41,4
- Gamberi Rossi	458	0,8	380	1,0	-17,1	353.252	3,8	345.938	4,6	-2,1
- Pannocchie	6.726	12,1	4.806	12,1	-28,5	3.202.301	34,7	2.805.937	37,2	-12,4
TOTALE GENERALE	55.718	100,0	39.651	100,0	-28,8	9.241.310	100,0	7.540.952	100,0	-18,4

Fonte: elaborazione dell'ufficio Statistica della Camera di Commercio su dati forniti dagli operatori

TAB. 3.18 - NAVIGLIO DA PESCA ISCRITTO
Stazza lorda in tonnellate - Consistenza a fine anno

NAVIGLIO A MOTORE	2008	2009	2010	2011	2012	2013	2014	2015	2016
GORO									
<i>Motopescherecci</i>									
Numero	143	138	140	124	138	143	160	150	152
Stazza lorda	1.230	1.485	1.528	1.416	1.360	1.420	1.473	1.394	1.412
<i>Motobarche</i>									
Numero	679	1.071	1.095	1.093	1.013	1.058	1.055	1.069	1.083
Stazza lorda	1.309	2.771	2.844	2.880	2.123	2.241	2.185	2.241	2.274
TOTALE									
Numero	821	1.209	1.235	1.217	1.151	1.201	1.215	1.219	1.235
Stazza lorda	2.538	4.256	4.372	4.296	3.483	3.661	3.659	3.635	3.686
PORTOGARIBALDI									
<i>Motopescherecci</i>									
Numero	111	122	124	141	162	182	182	180	180
Stazza lorda	1.330	1.386	1.491	1.564	1.537	1.597	1.529	1.490	1.482
<i>Motobarche</i>									
Numero	51	49	50	41	42	44	47	53	61
Stazza lorda	732	694	710	219	228	235	241	261	300
TOTALE									
Numero	162	171	174	182	204	226	229	233	241
Stazza lorda	2.062	2.080	2.201	1.783	1.765	1.832	1.770	1.751	1.782

Fonte: dati forniti dalle competenti Autorità marittime



**demografia
imprese**

Capitolo 4

TAB. 4.1 - SEDI D'IMPRESA ATTIVE PER NATURA GIURIDICA E SEZIONE DI ATTIVITA' ECONOMICA

Al 31 dicembre 2016

SEZIONI DI ATTIVITA' ECONOMICA ATECO 2007	SOCIETA' DI CAPITALE		SOCIETA' DI PERSONE		IMPRESE INDIVIDUALI	
	N	%	N	%	N	%
A AGRICOLTURA, SILVICOLTURA, PESCA	92	1,9%	1.005	17,9%	6.724	32,1%
<i>A03 Pesca e acquacoltura</i>	4	0,1%	61	1,1%	1.518	7,2%
B ESTRAZIONE DI MINERALI DA CAVE E MINIERE	3	0,1%	1	0,0%	2	0,0%
C ATTIVITÀ MANIFATTURIERE	819	16,9%	567	10,1%	1.154	5,5%
<i>C10 Industrie alimentari</i>	69	1,4%	108	1,9%	148	0,7%
<i>C14 Confezione di articoli di abbigliamento, articoli in pelle e pelliccia</i>	52	1,1%	48	0,9%	168	0,8%
<i>sughero; fabbricazione di articoli in paglia e materiali da intreccio</i>	28	0,6%	30	0,5%	66	0,3%
<i>C25 Fabbricazione di prodotti in metallo</i>	234	4,8%	166	3,0%	270	1,3%
<i>C27 Fabbricazione di apparecchiature elettriche ed apparecchiature per uso domestico non elettriche</i>	41	0,8%	19	0,3%	39	0,2%
<i>C28 Fabbricazioni di macchinari ed apparecchiature nca</i>	137	2,8%	33	0,6%	44	0,2%
<i>C32 Altre industrie manifatturiere</i>	19	0,4%	22	0,4%	96	0,5%
<i>C33 Riparazione, manutenzione ed installazione di macchine ed apparecchiature</i>	37	0,8%	31	0,6%	149	0,7%
D FORNITURA DI ENERGIA ELETTRICA, GAS, VAPORE E ARIA CONDIZIONATA	16	0,3%	9	0,2%	14	0,1%
ATTIVITÀ DI GESTIONE DEI RIFIUTI E RISANAMENTO	35	0,7%	9	0,2%	13	0,1%
F COSTRUZIONI	826	17,0%	531	9,4%	3.222	15,4%
G COMMERCIO ALL'INGROSSO E AL DETTAGLIO; RIPARAZIONE DI AUTOVEICOLI E MOTOCICLI	917	18,9%	1.109	19,7%	4.912	23,4%
<i>G 45 Commercio all'ingrosso e al dettaglio e riparazione di au...</i>	130	2,7%	215	3,8%	467	2,2%
<i>G 46 Commercio all'ingrosso (escluso quello di autoveicoli e d...</i>	492	10,1%	240	4,3%	1.575	7,5%
<i>G 47 Commercio al dettaglio (escluso quello di autoveicoli e d...</i>	295	6,1%	654	11,6%	2.870	13,7%
H TRASPORTO E MAGAZZINAGGIO	107	2,2%	74	1,3%	691	3,3%
I ATTIVITÀ DI SERVIZI DI ALLOGGIO E RISTORAZIONE	279	5,8%	800	14,2%	1.172	5,6%
J SERVIZI DI INFORMAZIONE E COMUNICAZIONE	186	3,8%	98	1,7%	183	0,9%
K ATTIVITÀ FINANZIARIE E ASSICURATIVE	54	1,1%	71	1,3%	490	2,3%
L ATTIVITÀ IMMOBILIARI	712	14,7%	682	12,1%	216	1,0%
M ATTIVITÀ PROFESSIONALI, SCIENTIFICHE E TECNICHE	364	7,5%	140	2,5%	325	1,5%
N NOLEGGIO, AGENZIE DI VIAGGIO, SERVIZI DI SUPPORTO ALLE IMPRESE	181	3,7%	134	2,4%	447	2,1%
P ISTRUZIONE	25	0,5%	22	0,4%	19	0,1%
Q SANITÀ E ASSISTENZA SOCIALE	53	1,1%	21	0,4%	47	0,2%
R ATTIVITÀ ARTISTICHE, SPORTIVE, DI INTRATTENIMENTO E DIVERTIMENTO	112	2,3%	101	1,8%	90	0,4%
S ALTRE ATTIVITÀ DI SERVIZI	66	1,4%	243	4,3%	1.250	6,0%
X IMPRESE NON CLASSIFICATE	1	0,0%	4	0,1%	1	0,0%
TOTALE	4.848	100,0%	5.621	100,0%	20.972	100,0%

N.B. A causa dell'arrotondamento ad un solo decimale, la somma delle percentuali può non risultare pari a 100.

Fonte: elaborazioni su dati INFOCAMERE (banca dati STOCKVIEW)

segue TAB. 4.1 - SEDI D'IMPRESA ATTIVE PER NATURA GIURIDICA E SEZIONE DI ATTIVITA' ECONOMICA

Al 31 dicembre 2016

SEZIONI DI ATTIVITA' ECONOMICA ATECO 2007	ALTRE FORME GIURIDICHE		TOTALE IMPRESE		ARTI- GIANE	TOT. U.L. ATTIVE
	N	%	N	%	N	N
A AGRICOLTURA, SILVICOLTURA, PESCA	122	12,8%	7.943	24,5%	97	8.374
<i>A03 Pesca e acquacoltura</i>	80	8,4%	1.663	5,1%	1	1.684
B ESTRAZIONE DI MINERALI DA CAVE E MINIERE	0	0,0%	6	0,0%	1	16
C ATTIVITÀ MANIFATTURIERE	15	1,6%	2.555	7,9%	1.700	3.248
<i>C10 Industrie alimentari</i>	3	0,3%	328	1,0%	251	457
<i>C14 Confezione di articoli di abbigliamento, articoli in pelle e pelliccia</i>	1	0,1%	269	0,8%	195	301
<i>sughero; fabbricazione di articoli in paglia e materiali da intreccio</i>	1	0,1%	125	0,4%	103	148
<i>C25 Fabbricazione di prodotti in metallo</i>	3	0,3%	673	2,1%	439	825
<i>C27 Fabbricazione di apparecchiature elettriche ed apparecchiature per uso domestico non elettriche</i>	1	0,1%	100	0,3%	58	124
<i>C28 Fabbricazioni di macchinari ed apparecchiature nca</i>	1	0,1%	215	0,7%	84	294
<i>C32 Altre industrie manifatturiere</i>	0	0,0%	137	0,4%	113	148
<i>C33 Riparazione, manutenzione ed installazione di macchine ed apparecchiature</i>	1	0,1%	218	0,7%	174	269
D FORNITURA DI ENERGIA ELETTRICA, GAS, VAPORE E ARIA CONDIZIONATA	2	0,2%	41	0,1%	1	220
ATTIVITÀ DI GESTIONE DEI RIFIUTI E RISANAMENTO	4	0,4%	61	0,2%	24	153
F COSTRUZIONI	45	4,7%	4.624	14,3%	3.595	5.067
G COMMERCIO ALL'INGROSSO E AL DETTAGLIO; RIPARAZIONE DI AUTOVEICOLI E MOTOCICLI	62	6,5%	7.000	21,6%	476	9.241
<i>G 45 Commercio all'ingrosso e al dettaglio e riparazione di au...</i>	0	0,0%	812	2,5%	435	990
<i>G 46 Commercio all'ingrosso (escluso quello di autoveicoli e d...</i>	0	0,0%	2.307	7,1%	8	2.865
<i>G 47 Commercio al dettaglio (escluso quello di autoveicoli e d...</i>	0	0,0%	3.819	11,8%	33	5.386
H TRASPORTO E MAGAZZINAGGIO	35	3,7%	907	2,8%	702	1.230
I ATTIVITÀ DI SERVIZI DI ALLOGGIO E RISTORAZIONE	10	1,1%	2.261	7,0%	368	2.931
J SERVIZI DI INFORMAZIONE E COMUNICAZIONE	18	1,9%	485	1,5%	76	667
K ATTIVITÀ FINANZIARIE E ASSICURATIVE	4	0,4%	619	1,9%	1	994
L ATTIVITÀ IMMOBILIARI	25	2,6%	1.635	5,0%	1	1.771
M ATTIVITÀ PROFESSIONALI, SCIENTIFICHE E TECNICHE	79	8,3%	908	2,8%	112	1.206
N NOLEGGIO, AGENZIE DI VIAGGIO, SERVIZI DI SUPPORTO ALLE IMPRESE	89	9,4%	851	2,6%	296	1.069
P ISTRUZIONE	69	7,3%	135	0,4%	21	210
Q SANITÀ E ASSISTENZA SOCIALE	68	7,2%	189	0,6%	4	411
R ATTIVITÀ ARTISTICHE, SPORTIVE, DI INTRATTENIMENTO E DIVERTIMENTO	230	24,2%	533	1,6%	28	693
S ALTRE ATTIVITÀ DI SERVIZI	72	7,6%	1.631	5,0%	1.356	1.866
X IMPRESE NON CLASSIFICATE	1	0,1%	7	0,0%	25	89
TOTALE	950	100,0%	32.391	100,0%	8.884	39.456

N.B. A causa dell'arrotondamento ad un solo decimale, la somma delle percentuali può non risultare pari a 100.

Fonte: elaborazioni su dati INFOCAMERE (banca dati STOCKVIEW)

TAB. 4.2 - VARIAZIONI NELLA CONSISTENZA DELLE SEDI D'IMPRESA ATTIVE PER NATURA GIURIDICA E SEZIONE DI ATTIVITA' ECONOMICA

Variazioni assolute e percentuali tra il 31 dicembre 2015 e il 31 dicembre 2016

SEZIONI DI ATTIVITA' ECONOMICA - ATECO 2007	SOCIETA' DI CAPITALE		SOCIETA' DI PERSONE		IMPRESE INDIVIDUALI	
	N	%	N	%	N	%
A AGRICOLTURA, SILVICOLTURA, PESCA	0	0%	36	4%	-188	-3%
A03 Pesca e acquacoltura	0	0%	5	9%	-3	0%
B ESTRAZIONE DI MINERALI DA CAVE E MINIERE	-2	-40%	0	0%	0	0%
C ATTIVITA' MANIFATTURIERE	23	3%	-43	-7%	-29	-2%
C10 Industrie alimentari	-2	-3%	-4	-4%	-15	-9%
C14 Confezione di articoli di abbigliamento, articoli in pelle e pelliccia	1	2%	-7	-13%	5	3%
C15 Fabbricazione di articoli in pelle e simili	-1	-7%	0	0%	-2	-11%
<i>Industria del legno e dei prodotti in legno e sughero (esclusi i mobili);</i>						
C16 fabbricazione di articoli in paglia e materiali da intreccio	0	0%	-4	-12%	0	0%
C25 Fabbricazione di prodotti in metallo (esclusi macchinari e attrezzature)	12	5%	-12	-7%	-4	-1%
<i>Fabbricazione di computer e prodotti di elettronica e ottica; apparecchi</i>						
C26 elettromedicali, di misurazione e di orologi	0	0%	-2	-20%	-2	-9%
<i>Fabbricazione di apparecchiature elettriche ed apparecchiature per uso</i>						
C27 domestico non elettriche	1	2%	-5	-21%	3	8%
C28 Fabbricazione di macchinari ed apparecchiature nca	4	3%	-4	-11%	-5	-10%
C32 Altre industrie manifatturiere	3	19%	0	0%	2	2%
<i>Riparazione, manutenzione ed installazione di macchine ed</i>						
C33 apparecchiature	4	12%	-1	-3%	-3	-2%
D FORNITURA DI ENERGIA ELETTRICA, GAS, VAPORE E ARIA CONDIZIONATA	-4	-20%	0	0%	0	0%
E FORNITURA DI ACQUA, RETI FOGNARIE, ATTIVITA' DI GESTIONE DEI RIFIUTI E RISANAMENTO	5	17%	-1	-10%	0	0%
F COSTRUZIONI	23	3%	-29	-5%	-142	-4%
G COMMERCIO ALL'INGROSSO E AL DETTAGLIO; RIPARAZIONE DI AUTOVEICOLI E MOTOCICLI	23	3%	-42	-4%	-56	-1%
G45 Commercio all'ingrosso e al dettaglio e riparazione di autoveicoli e motocicli	2	2%	-4	-2%	-1	0%
G46 Commercio all'ingrosso (escluso quello di autoveicoli e motocicli)	14	3%	-16	-6%	-10	-1%
G47 Commercio al dettaglio (escluso quello di autoveicoli e motocicli)	7	2%	-22	-3%	-45	-2%
H TRASPORTO E MAGAZZINAGGIO	8	8%	-4	-5%	-11	-2%
I ATTIVITA' DI SERVIZI DI ALLOGGIO E DI RISTORAZIONE	17	6%	-24	-3%	34	3%
I55 Alloggio	6	12%	-3	-8%	3	5%
I56 Attività dei servizi di ristorazione	11	5%	-21	-3%	31	3%
J SERVIZI DI INFORMAZIONE E COMUNICAZIONE	11	6%	-1	-1%	-11	-6%
K ATTIVITA' FINANZIARIE E ASSICURATIVE	3	6%	-8	-10%	18	4%
L ATTIVITA' IMMOBILIARI	-13	-2%	-5	-1%	9	4%
M ATTIVITA' PROFESSIONALI, SCIENTIFICHE E TECNICHE	-1	0%	-12	-8%	8	3%
NOLEGGIO, AGENZIE DI VIAGGIO, SERVIZI DI SUPPORTO ALLE						
IMPRESE	17	10%	-9	-6%	7	2%
P ISTRUZIONE	6	32%	-1	-4%	1	6%
Q SANITA' E ASSISTENZA SOCIALE	3	6%	0	0%	8	21%
ATTIVITA' ARTISTICHE, SPORTIVE, DI INTRATTENIMENTO E						
DIVERTIMENTO	13	13%	-6	-6%	7	8%
S ALTRE ATTIVITA' DI SERVIZI	10	18%	-4	-2%	7	1%
X IMPRESE NON CLASSIFICATE	-1	-50%	3	300%	-3	-75%
TOTALE	141	3%	-150	-3%	-341	-2%

N.B. A causa dell'arrotondamento ad un solo decimale, la somma delle percentuali può non risultare pari a 100.

Fonte: elaborazioni su dati INFOCAMERE (banca dati STOCKVIEW)

Segue TAB. 4.2 - VARIAZIONI NELLA CONSISTENZA DELLE SEDI D'IMPRESA ATTIVE PER NATURA GIURIDICA E SEZIONE DI ATTIVITA' ECONOMICA

Variazioni assolute e percentuali tra il 31 dicembre 2015 e il 31 dicembre 2016

SEZIONI DI ATTIVITA' ECONOMICA - ATECO 2007	ALTRE FORME GIURIDICHE		TOTALE IMPRESE		ARTI-GIANE	TOT. U.L. ATTIV
	N	%	N	%	N	N
A AGRICOLTURA, SILVICOLTURA, PESCA	7	6%	-145	-2%	-2	-141
A03 Pesca e acquacoltura	7	0,096	9	1%	1	11
B ESTRAZIONE DI MINERALI DA CAVE E MINIERE	0	0	-2	-25%	0	-3
C ATTIVITA' MANIFATTURIERE	0	0	-49	-2%	-43	-41
C10 Industrie alimentari	0	0	-21	-6%	-17	-20
C14 Confezione di articoli di abbigliamento, articoli in pelle e pelliccia	0	0	-1	0%	-1	0
C15 Fabbricazione di articoli in pelle e simili	0	0	-3	-8%	-4	-1
C16 fabbricazione di articoli in paglia e materiali da intreccio	0	0	-4	-3%	-2	-5
C25 Fabbricazione di prodotti in metallo (esclusi macchinari e attrezzature)	0	0	-4	-1%	0	3
C26 elettromedicali, di misurazione e di orologi	0	0	-4	-7%	-3	-4
C27 domestico non elettriche	0	0	-1	-1%	-2	2
C28 Fabbricazione di macchinari ed apparecchiature nca	0	0	-5	-2%	-4	-1
C32 Altre industrie manifatturiere	0	0	5	4%	2	7
C33 apparecchiature	0	0	0	0%	-5	-8
D FORNITURA DI ENERGIA ELETTRICA, GAS, VAPORE E ARIA CONDIZIONATA	0	0	-4	-9%	0	6
E FORNITURA DI ACQUA, RETI FOGNARIE, ATTIVITA' DI GESTIONE DEI RIFIUTI E RISANAMENTO	0	0%	4	7%	-2	6
F COSTRUZIONI	-5	-10%	-153	-3%	-141	-126
G COMMERCIO ALL'INGROSSO E AL DETTAGLIO; RIPARAZIONE DI AUTOVEICOLI E MOTOCICLI	0	0%	-75	-1%	-1	-57
G45 Commercio all'ingrosso e al dettaglio e riparazione di autoveicoli e motocicli	0	0	-3	0%	-2	1
G46 Commercio all'ingrosso (escluso quello di autoveicoli e motocicli)	-1	-2%	-13	-1%	1	-17
G47 Commercio al dettaglio (escluso quello di autoveicoli e motocicli)	1	0,091	-59	-2%	0	-41
H TRASPORTO E MAGAZZINAGGIO	-1	-3%	-8	-1%	-15	0
I ATTIVITA' DI SERVIZI DI ALLOGGIO E DI RISTORAZIONE	1	0,111	28	1%	5	35
I55 Alloggio	0	0	6	4%	0	12
I56 Attività dei servizi di ristorazione	1	0,125	22	1%	5	23
J SERVIZI DI INFORMAZIONE E COMUNICAZIONE	1	6%	0	0%	-5	-1
K ATTIVITA' FINANZIARIE E ASSICURATIVE	0	0	13	2%	0	8
L ATTIVITA' IMMOBILIARI	-1	-4%	-10	-1%	1	-14
M ATTIVITA' PROFESSIONALI, SCIENTIFICHE E TECNICHE	2	3%	-3	0%	-4	13
N NOLEGGIO, AGENZIE DI VIAGGIO, SERVIZI DI SUPPORTO ALLE IMPRESE	3	3%	18	2%	13	15
P ISTRUZIONE	2	3%	8	6%	0	-5
Q SANITA' E ASSISTENZA SOCIALE	1	0,015	12	7%	1	49
R ATTIVITA' ARTISTICHE, SPORTIVE, DI INTRATTENIMENTO E DIVERTIMENTO	8	4%	22	4%	2	21
S ALTRE ATTIVITA' DI SERVIZI	0	0%	13	1%	0	32
X IMPRESE NON CLASSIFICATE	0	0	-1	-13%	25	-64
TOTALE	18	2%	-332	-1%	-166	-267

N.B. A causa dell'arrotondamento ad un solo decimale, la somma delle percentuali può non risultare pari a 100.

Fonte: elaborazioni su dati INFOCAMERE (banca dati STOCKVIEW)

TAB. 4.3 - SEDI D'IMPRESA ATTIVE PER NATURA GIURIDICA E SEZIONE DI ATTIVITA' ECONOMICA
Comune di Ferrara - 31 dicembre 2016

SEZIONI DI ATTIVITA' ECONOMICA ATECO 2007	SOCIETA' DI CAPITALE		SOCIETA' DI PERSONE		IMPRESE INDIVIDUALI	
	N	%	N	%	N	%
A AGRICOLTURA, SILVICOLTURA, PESCA <i>Coltivazioni agricole e produzione di prodotti animali, caccia e servizi</i>	30	2,0%	256	17,0%	1.206	79,9%
A01 <i>connessi</i>	29	1,9%	252	16,9%	1.198	80,1%
B ESTRAZIONE DI MINERALI DA CAVE E MINIERE	2	100,0%	-	-	-	-
C ATTIVITA' MANIFATTURIERE	276	34,7%	168	21,1%	346	43,5%
C10 <i>Industrie alimentari</i>	27	22,0%	40	32,5%	56	45,5%
C14 <i>Confezione di articoli di abbigliamento, articoli in pelle e pelliccia</i>	22	27,5%	15	18,8%	43	53,8%
C15 <i>Fabbricazione di articoli in pelle e simili</i>	8	61,5%	1	7,7%	4	30,8%
C16 <i>Industria del legno e dei prod. in legno e sughero; fabbricaz. articoli in paglia e mat. da intreccio</i>	10	30,3%	8	24,2%	14	42,4%
C25 <i>Fabbricazione di prodotti in metallo (esclusi macchinari e attrezzature)</i>	74	44,3%	31	18,6%	62	37,1%
C26 <i>Fabbricazione di computer e prodotti di elettronica e ottica; apparecchi elettromedicali, di misurazione e di orologi</i>	13	54,2%	1	4,2%	10	41,7%
C27 <i>Fabbricazione di apparecchiature elettriche ed apparecchiature per uso domestico non elettriche</i>	13	50,0%	6	23,1%	7	26,9%
C28 <i>Fabbricaz. di macchinari ed apparecchiature nca</i>	31	66,0%	6	12,8%	9	19,1%
C32 <i>Altre industrie manifatturiere</i>	6	9,5%	17	27,0%	40	63,5%
C33 <i>Riparazione, manutenzione ed installazione di macchine ed apparecchiature</i>	17	22,1%	9	11,7%	51	66,2%
D FORNITURA DI ENERGIA ELETTRICA, GAS, VAPORE E ARIA CONDIZIONATA	8	53,3%	4	26,7%	3	20,0%
E FORNITURA DI ACQUA, RETI FOGNARIE, ATTIVITA' DI GESTIONE DEI RIFIUTI E RISANAMENTO	9	64,3%	2	14,3%	2	14,3%
F COSTRUZIONI	418	25,7%	169	10,4%	1.019	62,7%
G COMMERCIO ALL'INGROSSO E AL DETTAGLIO; RIPARAZIONE DI AUTOVEICOLI E MOTOCICLI	519	18,1%	416	14,5%	1.895	66,3%
G45 <i>Commercio all'ingrosso e al dettaglio e riparazione di autoveicoli e motocicli</i>	73	25,1%	79	27,1%	139	47,8%
G46 <i>Commercio all'ingrosso (escluso quello di autoveicoli e motocicli)</i>	265	22,4%	108	9,1%	783	66,3%
G47 <i>Commercio al dettaglio (escluso quello di autoveicoli e motocicli)</i>	181	13,0%	229	16,5%	973	70,1%
H TRASPORTO E MAGAZZINAGGIO	49	15,8%	26	8,4%	221	71,3%
I ATTIVITA' DI SERVIZI DI ALLOGGIO E DI RISTORAZIONE	141	15,6%	315	34,9%	440	48,8%
I55 <i>Alloggio</i>	30	36,6%	18	22,0%	33	40,2%
I56 <i>Attività dei servizi di ristorazione</i>	111	13,5%	297	36,2%	407	49,6%
J SERVIZI DI INFORMAZIONE E COMUNICAZIONE	130	43,8%	60	20,2%	93	31,3%
K ATTIVITA' FINANZIARIE E ASSICURATIVE	35	11,4%	38	12,4%	232	75,6%
L ATTIVITA' IMMOBILIARI	392	49,0%	304	38,0%	91	11,4%
M ATTIVITA' PROFESSI., SCIENTIFICHE E TECNICHE	269	46,9%	84	14,7%	168	29,3%
N NOLEGGIO, AGENZIE DI VIAGGIO, SERVIZI DI SUPPORTO ALLE IMPRESE	105	27,3%	62	16,1%	164	42,6%
P ISTRUZIONE	19	25,7%	6	8,1%	10	13,5%
Q SANITA' E ASSISTENZA SOCIALE	33	33,7%	5	5,1%	18	18,4%
R ATTIVITA' ARTISTICHE, SPORTIVE, DI INTRATTENIMENTO E DIVERTIMENTO	49	25,0%	21	10,7%	35	17,9%
S ALTRE ATTIVITA' DI SERVIZI	35	5,1%	112	16,2%	506	73,0%
X IMPPRESE NON CLASSIFICATE	0	0,0%	1	-	1	33,3%
TOTALE	2.519	22,0%	2.049	17,9%	6.450	56,3%

N.B. A causa dell'arrotondamento ad un solo decimale, la somma delle percentuali può non risultare pari a 100.

Fonte: elaborazioni su dati INFOCAMERE (banca dati STOCKVIEW)

segue: TAB. 4.3 - SEDI D'IMPRESA ATTIVE PER NATURA GIURIDICA E SEZIONE DI ATTIVITA' ECONOMICA
Comune di Ferrara - 31 dicembre 2016

SEZIONI DI ATTIVITA' ECONOMICA ATECO 2007	ALTRE FORME GIURIDICHE		TOTALE IMPRESSE		di cui: ARTIGI ANE	TOT. U.L. ATTIV E
	N	%	N	%	N	N
A AGRICOLTURA, SILVICOLTURA, PESCA <i>Coltivazioni agricole e produzione di prodotti animali, caccia e servizi</i>	17	1,1%	1.509	13%	8	1.609
A01 <i>connessi</i>	16	1,1%	1.495	13%	8	1.594
B ESTRAZIONE DI MINERALI DA CAVE E MINIERE	-	-	2	0%	-	7
C ATTIVITA' MANIFATTURIERE	5	0,6%	795	7%	499	1.028
C10 <i>Industrie alimentari</i>	0	-	123	1%	97	168
C14 <i>Confezione di articoli di abbigliamento, articoli in pelle e pelliccia</i>	0	-	80	1%	47	87
C15 <i>Fabbricazione di articoli in pelle e simili</i>	0	-	13	0%	3	22
C16 <i>Industria del legno e dei prod. in legno e sughero; fabbricaz. articoli in paglia e mat. da intreccio</i>	1	3,0%	33	0%	26	43
C25 <i>Fabbricazione di prodotti in metallo (esclusi macchinari e attrezzature)</i>	-	-	167	1%	90	205
C26 <i>Fabbricazione di computer e prodotti di elettronica e ottica; apparecchi elettromedicali, di misurazione e di orologi</i>	-	-	24	0%	10	30
C27 <i>Fabbricazione di apparecchiature elettriche ed apparecchiature per uso domestico non elettriche</i>	-	-	26	0%	13	30
C28 <i>Fabbricaz. di macchinari ed apparecchiature nca</i>	1	2,1%	47	0%	14	69
C32 <i>Altre industrie manifatturiere</i>	-	-	63	1%	56	68
C33 <i>Riparazione, manutenzione ed installazione di macchine ed apparecchiature</i>	-	-	77	1%	62	100
D FORNITURA DI ENERGIA ELETTRICA, GAS, VAPORE E ARIA CONDIZIONATA	-	-	15	0%	0	60
E FORNITURA DI ACQUA, RETI FOGNARIE, ATTIVITA' DI GESTIONE DEI RIFIUTI E RISANAMENTO	1	7,1%	14	0%	2	39
F COSTRUZIONI	20	1,2%	1.626	14%	1.106	1.803
G COMMERCIO ALL'INGROSSO E AL DETTAGLIO; RIPARAZIONE DI AUTOVEICOLI E MOTOCICLI	30	1,0%	2.860	25%	147	3.870
G45 <i>Commercio all'ingrosso e al dettaglio e riparazione di autoveicoli e motocicli</i>	-	-	291	3%	130	379
G46 <i>Commercio all'ingrosso (escluso quello di autoveicoli e motocicli)</i>	25	2,1%	1.181	10%	2	1.387
G47 <i>Commercio al dettaglio (escluso quello di autoveicoli e motocicli)</i>	5	0,4%	1.388	12%	15	2.104
H TRASPORTO E MAGAZZINAGGIO	14	4,5%	310	3%	226	437
I ATTIVITA' DI SERVIZI DI ALLOGGIO E DI RISTORAZIONE	6	0,7%	902	8%	145	1.182
I55 <i>Alloggio</i>	1	1,2%	82	1%	0	143
I56 <i>Attività dei servizi di ristorazione</i>	5	0,6%	820	7%	145	1.039
J SERVIZI DI INFORMAZIONE E COMUNICAZIONE	14	4,7%	297	3%	42	383
K ATTIVITA' FINANZIARIE E ASSICURATIVE	2	0,7%	307	3%	1	449
L ATTIVITA' IMMOBILIARI	13	1,6%	800	7%	0	854
M ATTIVITA' PROFESS., SCIENTIFICHE E TECNICHE NOLEGGIO, AGENZIE DI VIAGGIO, SERVIZI DI SUPPORTO ALLE	52	9,1%	573	5%	50	711
N IMPRESE	54	14,0%	385	3%	101	485
P ISTRUZIONE	39	52,7%	74	1%	6	106
Q SANITA' E ASSISTENZA SOCIALE ATTIVITA' ARTISTICHE, SPORTIVE, DI INTRATTENIMENTO E	42	42,9%	98	1%	1	155
R DIVERTIMENTO	91	46,4%	196	2%	18	230
S ALTRE ATTIVITA' DI SERVIZI	40	5,8%	693	6%	543	788
X IMPPRESE NON CLASSIFICATE	1	-	3	0%	0	82
TOTALE	441	3,8%	11.459	100%	2.895	14.278

N.B. A causa dell'arrotondamento ad un solo decimale, la somma delle percentuali può non risultare pari a 100.

Fonte: elaborazioni su dati INFOCAMERE (banca dati STOCKVIEW)

TAB. 4.4 - CONSISTENZA E MOVIMENTAZIONE DELLE SEDI PER FORMA GIURIDICA E COMUNE

Al 31 dicembre 2016

COMUNI	SOCIETA' DI CAPITALE				SOCIETA' DI PERSONE				IMPRESSE INDIVIDUALI			
	Registr.	Attive	Iscriz.	Cess. (*)	Registr.	Attive	Iscriz.	Cess. (*)	Registr.	Attive	Iscriz.	Cess. (*)
Argenta	221	164	9	3	379	331	10	27	1.360	1.342	66	118
Berra	43	35	1	0	84	69	4	6	365	355	15	18
Bondeno	204	167	8	8	312	258	5	16	971	945	58	59
Cento	692	564	50	21	661	557	13	26	1.948	1.904	141	198
Codigoro	136	104	11	7	262	226	4	16	769	748	49	50
Comacchio	512	387	33	19	812	599	23	46	1.811	1.731	142	162
Copparo	153	125	10	6	287	246	3	20	1.068	1.040	50	84
Ferrara	3.301	2.519	190	131	2.532	2.049	73	183	6.648	6.450	466	518
Fiscaglia	16	13	0	0	39	34	0	0	156	151	9	12
Formignana	24	19	4	0	41	33	0	5	217	208	7	18
Goro	58	43	6	2	85	58	5	4	291	284	24	23
Jolanda di Savoia	33	25	3	1	41	37	1	4	167	165	4	14
Lagosanto	-	-	-	-	1	1	0	0	1	1	0	0
Masi Torello	94	66	4	1	129	99	7	5	683	680	28	61
Massa Fiscaglia	-	-	-	-	2	2	0	0	0	0	1	1
Mesola	65	50	3	2	57	45	0	3	182	173	6	13
Migliarino	71	54	5	3	113	90	3	2	396	387	21	36
Migliaro	102	75	5	2	123	102	4	4	585	567	39	54
Mirabello	139	101	10	11	223	186	5	13	697	682	34	54
Ostellato	34	23	3	1	53	45	1	0	238	235	12	6
Poggio Renatico	125	106	6	9	109	81	1	2	377	368	27	26
Portomaggiore	77	58	3	4	99	82	0	4	423	414	16	31
Ro	42	31	2	3	77	63	0	3	302	299	10	15
Sant'Agostino	45	31	8	1	104	86	2	8	233	222	13	23
Tresigallo	35	19	1	2	73	57	3	8	1.095	1.089	22	51
Vigarano Mainarda	-	-	-	-	2	2	0	0	-	-	-	-
Voghiera	86	69	7	2	233	183	11	10	550	532	25	41
PROVINCIA	6308	4.848	382	239	6.933	5.621	178	415	21.533	20.972	1.285	1.686

(*) Al lordo delle cessazioni d'ufficio

Fonte: elaborazioni su dati INFOCAMERE (banca dati STOCKVIEW)

TAB. 4.5 - SEDI D'IMPRESA ATTIVE PER FORMA GIURIDICA E COMUNE

Al 31 dicembre 2016

COMUNI	SOCIETA' DI CAPITALE		SOCIETA' DI PERSONE		IMPRESE INDIVIDUALI		ALTRE NATURE GIURIDICHE		TOTALE IMPRESE	TOTALE U.L. ATTIVE
	N.	%	N.	%	N.	%	N.	%	N.	N.
Argenta	164	8,7%	331	17,5%	1.342	71,0%	53	2,8%	1.890	2.319
Berra	35	7,5%	69	14,7%	355	75,9%	9	1,9%	468	549
Bondeno	167	11,9%	258	18,3%	945	67,2%	36	2,6%	1.406	1.677
Cento	564	18,3%	557	18,1%	1.904	61,8%	54	1,8%	3.079	3.716
Codigoro	104	9,5%	226	20,7%	748	68,5%	14	1,3%	1.092	1.315
Comacchio	387	13,8%	599	21,4%	1.731	61,8%	84	3,0%	2.801	3.619
Copparo	125	8,6%	246	17,0%	1.040	71,9%	36	2,5%	1.447	1.716
Ferrara	2.519	22,0%	2.049	17,9%	6.450	56,3%	441	3,8%	11.459	14.338
Fiscaglia	69	8,5%	188	23,2%	533	65,8%	20	2,5%	810	957
Formignana	13	6,4%	34	16,7%	151	74,0%	6	2,9%	204	243
Goro	19	1,6%	57	4,7%	1.089	90,1%	43	3,6%	1.208	1.274
Jolanda di savoia	19	7,1%	33	12,4%	208	77,9%	7	2,6%	267	345
Lagosanto	43	11,0%	58	14,8%	284	72,6%	6	1,5%	391	455
Masi torello	25	0,0%	37	15,8%	165	70,5%	7	3,0%	234	280
Mesola	66	7,6%	99	11,4%	680	78,5%	21	2,4%	866	966
Mirabello	50	0,0%	45	16,4%	173	0,0%	6	2,2%	274	333
Ostellato	54	0,0%	90	16,5%	387	0,0%	15	2,7%	546	708
Poggio renatico	75	9,9%	102	13,5%	567	74,9%	13	1,7%	757	874
Portomaggiore	101	10,2%	186	18,8%	682	68,8%	22	2,2%	991	1.162
Ro	23	7,5%	45	14,6%	235	76,3%	5	1,6%	308	347
Sant'agostino	106	18,7%	81	14,3%	368	64,8%	13	2,3%	568	690
Tresigallo	31	8,8%	86	24,3%	222	62,7%	15	4,2%	354	440
Vigarano Mainarda	58	10,3%	82	14,5%	414	73,4%	10	1,8%	564	668
Voghiera	31	7,6%	63	15,5%	299	73,5%	14	3,4%	407	465
PROVINCIA	4.848	15,0%	5.621	17,4%	20.972	64,7%	950	2,9%	32.391	39.456

Fonte: elaborazioni su dati INFOCAMERE (banca dati STOCKVIEW)

**TAB. 4.6 - CONSISTENZA E MOVIMENTAZIONE DELLE SEDI D'IMPRESA PER FORMA GIURIDICA E SEZIONE
DI ATTIVITA' ECONOMICA**

Al 31 dicembre 2016

SEZIONI DI ATTIVITA' ECONOMICA ATECO 2007	IMPRESSE INDIVIDUALI				SOCIETA' DI PERSONE				SOCIETA' DI CAPITALE			
	Registr.	Attive	Iscriz.	Cess.(*)	Registr.	Attive	Iscriz.	Cess.(*)	Registr.	Attive	Iscriz.	Cess.(*)
A AGRIC.SILVIC.PESCA	6.731	6.724	158	370	1.027	1.005	49	30	100	92	1	3
A03 Pesca e acquacoltura	1.523	1.518	49	69	64	61	4	3	5	4	0	0
B ESTRAZIONE DI MINERALI DA CAVE E MINIERE	2	2	0	0	1	1	0	0	7	3	0	2
C ATTIVITA' MANIFATTURIERE	1.181	1.154	63	111	685	567	3	38	972	819	20	41
C10 Industrie alimentari	150	148	3	21	122	108	1	6	76	69	0	7
C14 Confez. di art. di abbigl. art. in pelle e pelliccia	172	168	19	17	64	48	0	5	73	52	2	1
C15 Fabbricaz. articoli in pelle e simili	17	17	1	3	7	5	0	1	16	13	0	0
C16 Industria legno e sughero; fabbr. articoli in paglia e intreccio	68	66	4	3	41	30	0	3	33	28	2	1
C25 Fabbricaz. prodotti in metallo (escl. macchinari e attrezz.)	275	270	14	26	199	166	0	12	270	234	6	10
C26 Fabbricaz. computer e prodotti elettronica	21	20	0	1	10	8	0	0	29	24	0	0
C27 Fabbricaz. apparecch. elettr.	40	39	2	0	29	19	0	4	50	41	1	3
C28 Fabbricaz. macc. apparecch. nca	47	44	1	5	42	33	0	1	162	137	3	10
C32 Altre industrie manifatturiere	97	96	2	4	25	22	0	0	22	19	2	0
C33 Riparaz., manutenz. ed installaz. macchine ed apparecchiature	155	149	13	20	33	31	1	2	44	37	2	1
D FORNITURA DI ENERGIA ELETTRICA, GAS, VAPORE E ARIA CONDIZIONATA	14	14	0	1	9	9	0	0	19	16	0	0
E FORNIT. DI ACQUA, RETI FOGNARIE, ATTI. GESTIONE DEI RIFIUTI E RISAN.	13	13	0	0	9	9	0	1	43	35	1	1
F COSTRUZIONI	3.283	3.222	172	327	654	531	9	36	1.006	826	32	45
G COMM. ALL'INGR. E DETTAGLIO; RIPARAZ. DI AUTOVEICOLI E MOTOCICLI	5.050	4.912	285	443	1.319	1.109	12	88	1.130	917	35	38
G45 Commercio all'ingr. e al dett. riparazi. autoveicoli e motocicli	477	467	25	33	237	215	0	9	161	130	7	5
G46 Comm. all'ingrosso (escluso quello di autoveicoli e motocicli)	1.657	1.575	120	146	286	240	5	25	588	492	14	21
G47 Comm. al dettaglio (escluso quello di autoveicoli e motocicli)	2.916	2.870	140	264	796	654	7	54	381	295	14	12
H TRASPORTO E MAGAZZINAGGIO	703	691	18	39	87	74	0	3	129	107	1	4
I ATTIVITA' DI SERVIZI DI ALLOGGIO E RISTORAZIONE	1.211	1.172	85	127	1.105	800	15	73	366	279	12	9
I55 Alloggio	72	69	7	7	47	37	1	1	65	58	2	2
I56 Attività dei servizi di ristorazione	1.139	1.103	78	120	1.058	763	14	72	301	221	10	7
J SERVIZI DI INFORMAZIONE E COMUNICAZIONE	188	183	17	27	109	98	1	7	207	186	7	15
K ATTIVITA' FINANZIARIE E ASSICURATIVE	495	490	48	27	81	71	0	7	60	54	1	2
L ATTIVITA' IMMOBILIARI	236	216	13	19	751	682	5	33	829	712	14	24
M ATTIVITA' PROFESSI., SCIENTIFICHE E TECNICHE	335	325	28	31	156	140	1	13	411	364	12	13
N NOLEGGIO, AGENZIE DI VIAGGIO, SERVIZI DI SUPPORTO ALLE IMPRESE	459	447	38	36	150	134	1	10	210	181	12	8
P ISTRUZIONE	19	19	1	0	23	22	0	1	29	25	1	1
Q SANITA' E ASSISTENZA SOCIALE	48	47	5	6	21	21	2	4	56	53	2	3
R ATT. ARTISTICHE, SPORTIVE, INTRATT. E DIVERTIMENTO	93	90	9	12	115	101	2	4	134	112	6	2
S ALTRE ATTIVITA' DI SERVIZI	1.259	1.250	56	70	254	243	2	9	77	66	4	3
X IMPRESE NON CLASS.	213	1	289	40	377	4	76	58	523	1	221	25
TOTALE	21.533	20.972	1.285	1.686	6.933	5.621	178	415	6.308	4.848	382	239

Fonte: elaborazioni su dati INFOCAMERE (banca dati STOCKVIEW)

**segue TAB. 4.6 - CONSISTENZA E MOVIMENTAZIONE DELLE SEDI D'IMPRESA PER FORMA
GIURIDICA E SEZIONE DI ATTIVITA' ECONOMICA**

Al 31 dicembre 2016

SEZIONI DI ATTIVITA' ECONOMICA ATECO 2007	ALTRE NATURE GIURIDICHE				TOTALE			
	Registr.	Attive	Iscriz.	Cess. (*)	Registr.	Attive	Iscriz.	Cess. (*)
A AGRIC.SILVIC.PESCA	141	122	2	0	7.999	7.943	210	403
A03 Pesca e acquacoltura	80	80	2	0	1.672	1.663	55	72
B ESTRAZIONE DI MINERALI DA CAVE E MINIERE	0	0	0	0	10	6	0	2
C ATTIVITA' MANIFATTURIERE	24	15	0	4	2.862	2.555	86	194
C10 Industrie alimentari	5	3	0	2	353	328	4	36
C14 Confez. di art. di abbigl. art. in pelle e pelliccia	2	1	0	1	311	269	21	24
C15 Fabbricaz. articoli in pelle e simili	0	0	0	0	40	35	1	4
C16 Industria legno e sughero; fabbr. articoli in paglia e intreccio	1	1	0	0	143	125	6	7
C25 Fabbricaz. prodotti in metallo (escl. macchinari e attrezz.)	6	3	0	0	750	673	20	48
C26 Fabbricaz. computer e prodotti elettronica	0	0	0	0	60	52	0	1
C27 Fabbricaz. apparecch. elettr.	1	1	0	0	120	100	3	7
C28 Fabbricaz. macc. apparecch. nca	1	1	0	0	252	215	4	16
C32 Altre industrie manifatturiere	0	0	0	0	144	137	4	4
C33 Riparaz., manutenz. ed installaz. macchine ed apparecchiature	1	1	0	0	233	218	16	23
D FORNITURA DI ENERGIA ELETTRICA, GAS, VAPORE E ARIA CONDIZIONATA	2	2	0	0	44	41	0	1
E FORNIT. DI ACQUA, RETI FOGNARIE, ATTI. GESTIONE DEI RIFIUTI E RISAN.	4	4	0	0	69	61	1	2
F COSTRUZIONI	71	45	1	8	5.014	4.624	214	416
G COMM. ALL'INGR. E DETTAGLIO; RIPARAZ. DI AUTOVEICOLI E MOTOCICLI	72	62	1	4	7.571	7.000	333	573
G45 Commercio all'ingr. e al dett. riparazi. autoveicoli e motocicli	0	0	0	0	875	812	32	47
G46 Comm. all'ingrosso (escluso quello di autoveicoli e motocicli)	57	50	1	3	2.588	2.357	140	195
G47 Comm. al dettaglio (escluso quello di autoveicoli e motocicli)	15	12	0	1	4.108	3.831	161	331
H TRASPORTO E MAGAZZINAGGIO	52	35	0	4	971	907	19	50
I ATTIVITA' DI SERVIZI DI ALLOGGIO E DI RISTORAZIONE	12	10	1	0	2.694	2.261	113	209
I55 Alloggio	1	1	0	0	185	165	10	10
I56 Attività dei servizi di ristorazione	11	9	1	0	2.509	2.096	103	199
J SERVIZI DI INFORMAZIONE E COMUNICAZIONE	19	18	1	1	523	485	26	50
K ATTIVITA' FINANZIARIE E ASSICURATIVE	4	4	0	0	640	619	49	36
L ATTIVITA' IMMOBILIARI	28	25	0	1	1.844	1.635	32	77
M ATTIVITA' PROFESSI., SCIENTIFICHE E TECNICHE	87	79	5	10	989	908	46	67
N NOLEGGIO, AGENZIE DI VIAGGIO, SERVIZI DI SUPPORTO ALLE IMPRESE	92	89	5	5	911	851	56	59
P ISTRUZIONE	72	69	2	1	143	135	4	3
Q SANITA' E ASSISTENZA SOCIALE	76	68	1	4	201	189	10	17
R ATT. ARTISTICHE, SPORTIVE, INTRATT. E DIVERTIMENTO	236	230	21	12	578	533	38	30
S ALTRE ATTIVITA' DI SERVIZI	77	72	1	5	1.667	1.631	63	87
X IMPRESE NON CLASS.	63	1	14	6	1.176	7	600	129
TOTALE	1.132	950	55	65	35.906	32.391	1.900	2.405

Fonte: elaborazioni su dati INFOCAMERE (banca dati STOCKVIEW)

TAB. 4.7 - UNITA' LOCALI ATTIVE PER SEZIONE DI ATTIVITA' ECONOMICA E COMUNE

Al 31 dicembre 2016

COMUNI	Agricoltura silvicol. pesca	Estraz. da cave e miniere	Attività manifat- turiere	Fornitura energia elettrica	Fornit. acqua; reti fogn.	Costruzioni	Commercio, riparazione auto	Trasporto, magaz- zinaggio	Alloggio e ristoraz.	Informaz. e comunic.
Argenta	627	-	221	26	8	323	480	91	134	28
Berra	209	-	50	6	4	77	106	17	21	2
Bondeno	472	1	255	8	11	175	313	63	97	14
Cento	430	1	501	11	10	606	953	142	193	68
Codigoro	352	5	103	10	9	175	284	41	101	19
Comacchio	606	-	150	7	15	467	931	70	534	27
Copparo	560	1	123	17	14	149	389	45	95	16
Ferrara	1.575	7	1.019	61	42	1.787	3.893	443	1.209	384
Fiscaglia	222	0	83	7	3	118	238	46	59	11
Formignana	89	-	23	-	1	33	41	7	12	1
Goro	1.044	-	21	5	1	18	89	9	22	3
Jolanda di Savoia	143	-	19	6	4	27	69	9	14	3
Lagosanto	95	-	31	1	-	111	101	14	27	5
Masi Torello	86	-	14	4	-	35	54	12	17	3
Mesola	445	-	67	3	-	116	170	18	41	6
Mirabello	37	-	56	1	4	57	73	13	20	6
Ostellato	226	0	69	8	6	88	117	28	42	6
Poggio Renatico	225	-	76	6	6	147	173	41	43	8
Portomaggiore	248	0	110	6	5	172	281	27	76	23
Ro	136	1	22	3	2	36	62	14	25	2
Sant'Agostino	145	-	112	8	3	113	117	23	50	15
Tresigallo	84	-	27	4	1	63	101	14	29	7
Vigarano Mainarda	137	-	74	9	2	113	131	28	48	7
Voghiera	181	-	22	3	2	61	75	15	22	3
PROVINCIA	8.374	16	3.248	220	153	5.067	9.241	1.230	2.931	667

COMUNI	Finanziarie e assicurat.	Attività immobiliari	Att. Profess.	Noleggio e agenzie di viaggio	Istruzione	Sanità e assistenza sociale	Attività artistiche, sportive	Altre attività di servizi	Imprese non classificate	TOTALE
Argenta	60	55	35	55	6	30	36	98	6	2.319
Berra	12	6	3	11	2	5	3	15	0	549
Bondeno	43	60	27	22	12	6	27	65	6	1.677
Cento	109	170	114	130	19	26	42	179	12	3.716
Codigoro	33	37	24	26	6	15	12	59	4	1.315
Comacchio	54	267	57	87	11	19	159	148	10	3.619
Copparo	49	50	43	26	7	28	26	77	1	1.716
Ferrara	452	860	727	487	109	186	248	809	40	14.338
Fiscaglia	22	31	12	21	2	13	25	42	2	957
Formignana	5	1	4	8	1	2	3	11	1	243
Goro	10	6	11	9	2	3	4	17	0	1.274
Jolanda di Savoia	4	2	4	3	1	21	4	10	2	345
Lagosanto	9	14	4	10	1	4	6	22	0	455
Masi Torello	8	13	6	5	1	4	5	13	0	280
Mesola	14	11	9	18	3	5	8	32	0	966
Mirabello	5	17	5	14	2	-	8	15	0	333
Ostellato	8	19	24	15	8	6	8	29	1	708
Poggio Renatico	17	21	21	26	2	3	13	44	2	874
Portomaggiore	33	30	23	35	1	14	21	56	1	1.162
Ro	4	8	5	9	-	1	2	15	0	347
Sant'Agostino	18	21	11	13	4	4	6	26	1	690
Tresigallo	6	34	13	10	2	7	11	27	0	440
Vigarano Mainarda	13	25	12	12	5	5	12	35	0	668
Voghiera	6	13	12	17	3	4	4	22	0	465
PROVINCIA	994	1.771	1.206	1.069	210	411	693	1.866	89	39.456

Fonte: elaborazioni su dati INFOCAMERE (banca dati STOCKVIEW)

TAB. 4.8 - ANDAMENTO DEMOGRAFICO
Totale imprese e imprese artigiane (valori assoluti, tutti i settori)

ANNO	ISCRIZIONI	CESSAZIONI (*)	SALDO	IMPRESE REGISTRATE	TASSO DI CRESCITA (**)
TOTALE IMPRESE					
2003	2.569	2.586	-17	38.449	-0,04%
2004	2.568	2.340	228	38.688	0,59%
2005	2.513	2.353	160	38.860	0,41%
2006	2.550	2.451	99	38.987	0,25%
2007	2.626	2.708	-82	38.773	-0,21%
2008	2.444	2.602	-158	38.156	-0,41%
2009	2.280	2.555	-275	37.739	-0,73%
2010	2.532	2.277	255	37.749	0,68%
2011	2.218	2.434	-216	37.406	-0,58%
2012	2.242	2.248	-6	37.267	-0,02%
2013	2.167	2.472	-305	36.851	-0,83%
2014	2.012	2.174	-162	36.527	-0,44%
2015	2.013	2.146	-133	36.394	-0,37%
2016	1.900	2.224	-324	35.906	-0,90%
di cui: imprese artigiane					
2003	888	810	78	10.342	0,75%
2004	893	799	94	10.436	0,90%
2005	886	826	60	10.496	0,57%
2006	862	796	66	10.562	0,62%
2007	933	1.042	-109	10.453	-1,04%
2008	785	1.074	-289	10.164	-2,84%
2009	760	976	-216	9.930	-2,18%
2010	758	818	-60	9.867	-0,61%
2011	731	818	-87	9.780	-0,89%
2012	761	875	-114	9.666	-1,18%
2013	699	849	-155	9.511	-1,63%
2014	669	810	-141	9.367	-1,51%
2015	583	840	-257	9.110	-2,82%
2016	551	716	-165	8.917	-1,85%

Fonte: elaborazioni su dati INFOCAMERE (banca dati STOCKVIEW)

(*) Al netto delle cancellazioni d'ufficio. Con il D.p.r. 247 del 23/07/2004 e successiva circolare n° 3585/C del Ministero delle Attività Produttive, il legislatore ha fornito alle CCIAA uno strumento di semplificazione più efficace per migliorare la qualità nel regime della pubblicità delle imprese, definendo i criteri e le procedure necessarie per giungere alla cancellazione d'ufficio di quelle imprese non più operative e, tuttavia, ancora figurativamente iscritte al Registro stesso. Per quanto riguarda la provincia di Ferrara, gli effetti statistici conseguenti all'utilizzo delle nuove procedure, si sono iniziati a rilevare dal 2007.

(**) Il tasso di crescita è calcolato rapportando il saldo allo stock delle imprese a fine periodo.

GRAF. 4.1 - SERIE STORICA ISCRIZIONI, CESSAZIONI E SALDO

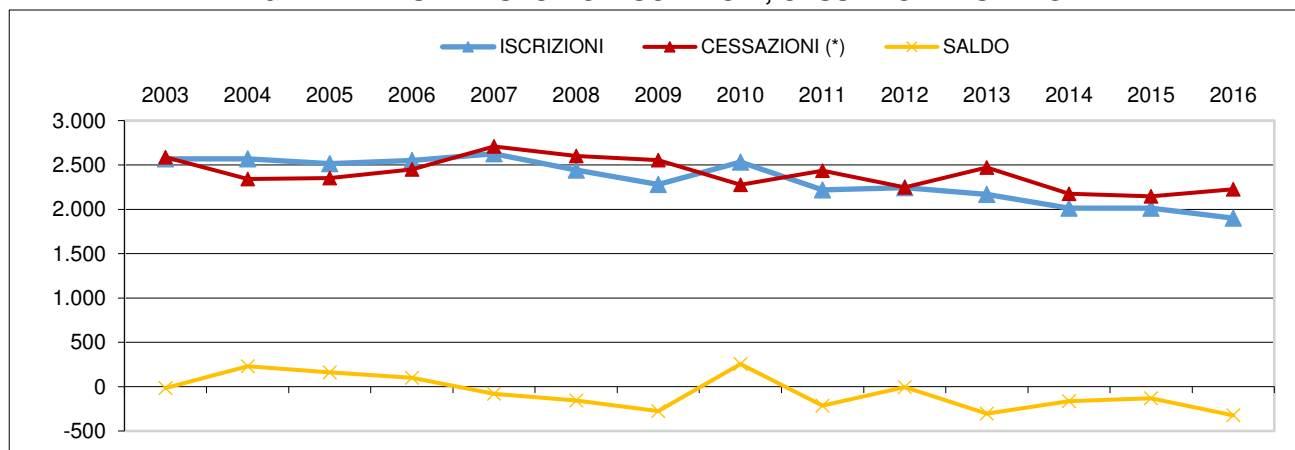

TAB. 4.9 - SALDO ANNUALE, ISCRIZIONI E CANCELLAZIONI PER FORMA GIURIDICA

ANNO	Società di capitale	Società di persone	Imprese individuali	Altre nature giuridiche	TOTALE
SALDO ANNUALE					
2000	189	176	-670	24	-281
2001	288	142	-304	30	156
2002	251	50	-448	5	-142
2003	236	141	-407	13	-17
2004	239	118	-118	-11	228
2005	209	76	-129	4	160
2006	185	-98	284	29	400
2007	156	-82	-884	-198	-1.008
2008	152	-81	67	-35	103
2009	65	-528	-369	-39	-871
2010	65	-528	-369	-39	-871
2011	99	-60	-220	-35	-216
2012	93	0	-135	36	-6
2013	146	-22	-529	100	-305
2014	127	-109	-199	19	-162
2015	193	-103	-223	0	-133
2016	143	-117	-340	-10	-324
ISCRIZIONI					
2000	293	468	1.614	75	2.450
2001	396	422	1.574	75	2.467
2002	366	426	1.630	57	2.479
2003	359	482	1.665	63	2.569
2004	366	402	1.752	48	2.568
2005	361	407	1.693	52	2.513
2006	386	388	1.730	46	2.550
2007	349	375	1.839	63	2.626
2008	373	375	1.622	74	2.444
2009	305	317	1.613	45	2.280
2010	355	321	1.792	64	2.532
2011	328	291	1.550	49	2.218
2012	284	242	1.629	87	2.242
2013	325	231	1.467	144	2.167
2014	344	163	1.423	82	2.012
2015	399	159	1.406	49	2.013
2016	382	178	1.285	55	1.900
CANCELLAZIONI NON D'UFFICIO					
2000	104	292	2.284	51	2.731
2001	108	280	1.878	45	2.311
2002	115	376	2.078	52	2.621
2003	123	341	2.072	50	2.586
2004	127	284	1.870	59	2.340
2005	152	331	1.822	48	2.353
2006	201	486	1.446	17	2.150
2007	193	457	2.723	261	3.634
2008	221	456	1.555	109	2.341
2009	240	845	1.982	84	3.151
2010	194	299	1.736	48	2.277
2011	229	351	1.770	84	2.434
2012	191	242	1.764	51	2.248
2013	179	253	1.996	44	2.472
2014	217	272	1.622	63	2.174
2015	206	262	1.629	49	2.146
2016	239	295	1.625	65	2.224

Fonte: elaborazioni su dati INFOCAMERE (banca dati STOCKVIEW)

TAB. 4.10 - SEDI D'IMPRESA ATTIVE PER CLASSE DI CAPITALE SOCIALE E PER COMUNE
 Al 31 dicembre 2016

COMUNI	Capitale assente	Fino a 10.000€	Da 10.000€ a 50.000€	Da 50.000€ a 100.000€	Da 100.000€ a 250.000€	Da 250.000€ a 500.000€	Da 500.000€ a 2.500.000€	Piu' di 2.500.000€	TOTALE
Argenta	1.238	306	243	47	31	7	12	6	1.890
Berra	352	42	49	11	3	4	5	2	468
Bondeno	912	182	220	32	36	10	13	1	1.406
Cento	1.775	482	616	87	75	16	17	11	3.079
Codigoro	699	150	173	31	18	6	10	5	1.092
Comacchio	1.485	519	619	99	45	13	9	12	2.801
Copparo	989	172	214	27	26	3	10	6	1.447
Ferrara	6.221	1.809	2.595	382	249	54	93	56	11.459
Fiscaglia	487	127	128	18	27	8	13	2	810
Formignana	153	23	20	3	2	1	2	0	204
Goro	1.043	52	96	4	7	1	1	4	1.208
Jolanda di Savoia	201	22	33	1	2	2	3	3	267
Lagosanto	242	53	78	8	2	3	4	1	391
Masi Torello	161	23	33	8	4	2	1	2	234
Mesola	628	98	102	19	11	2	2	4	866
Mirabello	154	49	48	11	8	1	1	2	274
Ostellato	375	62	72	10	7	5	12	3	546
Poggio Renatico	522	103	97	15	11	4	4	1	757
Portomaggiore	637	164	141	28	13	4	3	1	991
Ro	229	41	29	8	1	-	0	0	308
Sant'Agostino	349	64	115	17	10	4	7	2	568
Tresigallo	205	67	49	18	7	3	3	2	354
Vigarano Mainarda	373	74	87	12	10	2	5	1	564
Voghiera	295	41	45	11	8	5	2	0	407
PROVINCIA	19.725	4.725	5.902	907	613	160	232	127	32.391

Fonte: elaborazioni su dati INFOCAMERE (banca dati STOCK VIEW)

TAB. 4.11 LOCALIZZAZIONI DELLE IMPRESE ATTIVE PER SEZIONE DI ATTIVITA' ECONOMICA
Al 31 dicembre 2016

SEZIONI DI ATTIVITA' ECONOMICA ATECO 2007	Sede		Unità locali con sede in provincia		1a unità loc. con sede fuori prov.		Altre unità loc. con sede fuori prov.		TOTALE	
	N.	%	N.	%	N.	%	N.	%	N.	%
A AGRICOLTURA, SILVICOLTURA PESCA	7.943	94,9%	177	2,1%	230	2,7%	24	0,3%	8.374	100%
A 01 <i>Coltivazioni agricole e produzione di</i>	6.242	93,9%	165	2,5%	218	3,3%	24	0,4%	6.649	100%
A 02 <i>Silvicoltura ed utilizzo di aree forestali</i>	38	92,7%	2	4,9%	1	-	0	-	41	100%
A 03 <i>Pesca e acquacoltura</i>	1.663	98,8%	10	0,6%	11	0,7%	0	-	1.684	100%
B ESTRAZIONE DI MINERALI DA CAVE E MINIERE	6	37,5%	5	31,3%	4	25,0%	1	6,3%	16	100%
B 06 <i>Estraz. di petrolio greggio e di gas naturale</i>	1	25,0%	0	-	2	50,0%	1	25,0%	4	100%
B 08 <i>Altre attività di estrazione di minerali da</i>	5	41,7%	5	41,7%	2	16,7%	0	-	12	100%
B 09 <i>Attività dei servizi di supporto</i>	0	-	0	-	0	0,0%	0	-	0	100%
C ATTIVITÀ MANIFATTURIERE	2.555	78,7%	390	12,0%	272	8,4%	31	1,0%	3.248	100%
C 10 <i>Industrie alimentari</i>	328	71,8%	79	17,3%	41	9,0%	9	2,0%	457	100%
C 11 <i>Industria delle bevande</i>	7	58,3%	3	25,0%	2	16,7%	0	-	12	100%
C 13 <i>Industrie tessili</i>	44	81,5%	7	13,0%	3	5,6%	0	-	54	100%
C 14 <i>Confezione di articoli di abbigliamento;</i>	269	89,4%	17	5,6%	15	5,0%	0	-	301	100%
C 15 <i>Fabbricazione di articoli in pelle e simili</i>	35	72,9%	11	22,9%	2	4,2%	0	-	48	100%
C 16 <i>Industria del legno e dei prodotti in legno</i>	125	84,5%	15	10,1%	8	5,4%	0	-	148	100%
C 17 <i>Fabbricazione di carta e di prodotti di</i>	23	82,1%	2	7,1%	3	10,7%	0	-	28	100%
C 18 <i>Stampa e riproduzione di supporti</i>	62	83,8%	6	8,1%	5	6,8%	1	1,4%	74	100%
C 19 <i>Fabbricazione di coke e prodotti derivanti</i>	1	50,0%	0	-	1	50,0%	0	-	2	100%
C 20 <i>Fabbricazione di prodotti chimici</i>	28	48,3%	12	20,7%	16	27,6%	2	3,4%	58	100%
C 21 <i>Fabbricazione di prodotti farmaceutici di</i>	4	66,7%	0	0,0%	2	33,3%	0	-	6	100%
C 22 <i>Fabbricazione di articoli in gomma e</i>	57	64,8%	13	14,8%	15	17,0%	3	3,4%	88	100%
C 23 <i>Fabbricazione di altri prodotti della</i>	69	65,7%	9	8,6%	20	19,0%	7	6,7%	105	100%
C 24 <i>Metallurgia</i>	13	52,0%	7	28,0%	4	16,0%	1	4,0%	25	100%
C 25 <i>Fabbricazione di prodotti in metallo</i>	673	81,6%	90	10,9%	61	7,4%	1	0,1%	825	100%
C 26 <i>Fabbricazione di computer e prodotti di</i>	52	82,5%	6	9,5%	5	7,9%	0	-	63	100%
C 27 <i>Fabbricazione di apparecchiature</i>	100	80,6%	16	12,9%	7	5,6%	1	-	124	100%
C 28 <i>Fabbricazione di macchinari ed</i>	215	73,1%	41	13,9%	34	11,6%	4	1,4%	294	100%
C 29 <i>Fabbricazione di autoveicoli, rimorchi e</i>	20	74,1%	2	7,4%	4	14,8%	1	3,7%	27	100%
C 30 <i>Fabbricazione di altri mezzi di trasporto</i>	26	70,3%	6	16,2%	5	13,5%	0	-	37	100%
C 31 <i>Fabbricazione di mobili</i>	49	89,1%	5	9,1%	1	1,8%	0	-	55	100%
C 32 <i>Altre industrie manifatturiere</i>	137	92,6%	9	6,1%	2	1,4%	0	-	148	100%
C 33 <i>Riparazione, manutenzione ed</i>	218	81,0%	34	12,6%	16	5,9%	1	0,4%	269	100%
D FORNITURA DI ENERGIA ELETTRICA, GAS, VAPORE E ARIA CONDIZ...	41	18,6%	102	46,4%	56	25,5%	21	9,5%	220	100%
D 35 <i>Fornitura di energia elettrica, gas, vapore</i>	41	18,6%	102	46,4%	56	25,5%	21	9,5%	220	100%
E FORNITURA DI ACQUA; RETI FOGNARIE, ATTIVITÀ DI GESTIONE D...	61	39,9%	51	33,3%	23	15,0%	18	11,8%	153	100%
E 36 <i>Raccolta, trattamento e fornitura di acqua</i>	2	12,5%	6	37,5%	1	6,3%	7	43,8%	16	100%
E 37 <i>Gestione delle reti fognarie</i>	14	63,6%	3	13,6%	4	18,2%	1	4,5%	22	100%
E 38 <i>Attività di raccolta, trattamento e</i>	40	37,4%	40	37,4%	18	16,8%	9	8,4%	107	100%
E 39 <i>Attività di risanamento e altri servizi di</i>	5	62,5%	2	25,0%	0	-	1	12,5%	8	100%
F COSTRUZIONI	4.624	91,3%	290	5,7%	149	2,9%	4	0,1%	5.067	100%
F 41 <i>Costruzione di edifici</i>	1082	87,8%	71	5,8%	80	6,5%	0	-	1.233	100%
F 42 <i>Ingegneria civile</i>	39	56,5%	21	30,4%	8	11,6%	1	1,4%	69	100%
F 43 <i>Lavori di costruzione specializzati</i>	3.503	93,0%	198	5,3%	61	1,6%	3	0,1%	3.765	100%
G COMMERCIO ALL'INGROSSO E AL DETTAGLIO; RIPARAZIONE DI AU....	7.000	75,7%	1.205	13,0%	740	8,0%	296	3,2%	9.241	100%
G 45 <i>Commercio all'ingrosso e al dettaglio e</i>	812	82,0%	109	11,0%	57	5,8%	12	1,2%	990	100%
G 46 <i>Commercio all'ingrosso (escluso quello di</i>	2.357	82,3%	240	8,4%	227	7,9%	41	1,4%	2.865	100%
G 47 <i>Commercio al dettaglio (escluso quello di</i>	3.831	71,1%	856	15,9%	456	8,5%	243	4,5%	5.386	100%
H TRASPORTO E MAGAZZINAGGIO	907	73,7%	95	7,7%	112	9,1%	116	9,4%	1.230	100%
H 49 <i>Trasporto terrestre e mediante condotte</i>	793	85,6%	52	5,6%	74	8,0%	7	0,8%	926	100%
H 50 <i>Trasporto marittimo e per vie d'acqua</i>	10	100,0%	0	-	0	-	0	-	10	100%
H 52 <i>Magazzinaggio e attività di supporto ai trasporti</i>	99	56,9%	42	24,1%	30	17,2%	3	1,7%	174	100%
H 53 <i>Servizi postali e attività di corriere</i>	5	4,2%	1	-	8	6,7%	106	88,3%	120	100%

Segue: TAB. 4.11 LOCALIZZAZIONI DELLE IMPRESE ATTIVE PER SEZIONE DI ATTIVITA' ECONOMICA
Al 31 dicembre 2016

SEZIONI DI ATTIVITA' ECONOMICA ATECO 2007	Sede		Unità locali con sede in provincia		1a unità loc. con sede fuori prov.		Altre unità loc. con sede fuori prov.		TOTALE	
	N.	%	N.	%	N.	%	N.	%	N.	%
I ATTIVITÀ DEI SERVIZI DI ALLOGGIO E DI RISTORAZIONE	2.261	77,1%	490	16,7%	140	4,8%	40	1,4%	2.931	100,0%
I 55 Alloggio	165	58,1%	92	32,4%	25	8,8%	2	0,7%	284	100,0%
I 56 Attività dei servizi di ristorazione	2096	79,2%	398	15,0%	115	4,3%	38	1,4%	2.647	100,0%
J SERVIZI DI INFORMAZIONE E COMUNICAZIONE	485	72,7%	114	17,1%	58	8,7%	10	1,5%	667	100,0%
J 58 Attività editoriali	43	78,2%	4	7,3%	7	12,7%	1	1,8%	55	100,0%
J 59 Attività di produzione cinematografica, di	27	67,5%	9	22,5%	4	10,0%	0	-	40	100,0%
J 60 Attività di programmazione e trasmissione	5	83,3%	0	-	1	16,7%	0	-	6	100,0%
J 61 Telecomunicazioni	47	81,0%	4	6,9%	7	12,1%	0	-	58	100,0%
J 62 Produzione di software, consulenza	180	83,3%	13	6,0%	23	10,6%	0	-	216	100,0%
J 63 Attività dei servizi d'informazione e altri	183	62,7%	84	28,8%	16	5,5%	9	3,1%	292	100,0%
K ATTIVITÀ FINANZIARIE E ASSICURATIVE	619	62,3%	131	13,2%	73	7,3%	171	17,2%	994	100,0%
K 64 Attività di servizi finanziari (escluse le	39	13,9%	39	13,9%	41	14,6%	162	57,7%	281	100,0%
K 65 Assicurazioni, riassicurazioni e fondi	0	-	0	-	4	66,7%	2	33,3%	6	100,0%
K 66 Attività ausiliarie dei servizi finanziari e	580	82,0%	92	13,0%	28	4,0%	7	1,0%	707	100,0%
L ATTIVITÀ IMMOBILIARI	1.635	92,3%	82	4,6%	52	2,9%	2	0,1%	1.771	100,0%
L 68 Attività immobiliari	1.635	92,3%	82	4,6%	52	2,9%	2	0,1%	1.771	100,0%
M ATTIVITÀ PROFESSIONALI, SCIENTIFICHE E TECNICHE	908	75,3%	154	12,8%	136	11,3%	8	0,7%	1.206	100,0%
M 69 Attività legali e contabilità	58	48,3%	53	44,2%	6	5,0%	3	2,5%	120	100,0%
M 70 Attività di direzione aziendale e di	214	73,8%	21	7,2%	53	18,3%	2	0,7%	290	100,0%
M 71 Attività degli studi di architettura e	136	71,2%	25	13,1%	30	15,7%	0	-	191	100,0%
M 72 Ricerca scientifica e sviluppo	43	63,2%	14	20,6%	10	14,7%	1	1,5%	68	100,0%
M 73 Pubblicità e ricerche di mercato	168	85,7%	12	6,1%	15	7,7%	1	0,5%	196	100,0%
M 74 Altre attività professionali, scientifiche e	287	84,9%	28	8,3%	22	6,5%	1	0,3%	338	100,0%
M 75 Servizi veterinari	2	66,7%	1	33,3%	0	-	0	-	3	100,0%
N NOLEGGIO, AGENZIE DI VIAGGIO, SERVIZI DI SUPPORTO ALLE IMP...	851	79,6%	97	9,1%	97	9,1%	24	2,2%	1.069	100,0%
N 77 Attività di noleggio e leasing operativo	98	72,6%	20	14,8%	14	10,4%	3	2,2%	135	100,0%
N 78 Attività di ricerca, selezione, fornitura di	3	10,7%	0	-	17	60,7%	8	28,6%	28	100,0%
N 79 Attività dei servizi delle agenzie di viaggio,	70	68,0%	18	17,5%	9	8,7%	6	5,8%	103	100,0%
N 80 Servizi di vigilanza e investigazione	21	63,6%	4	12,1%	8	24,2%	0	0,0%	33	100,0%
N 81 Attività di servizi per edifici e paesaggio	301	90,1%	20	6,0%	13	3,9%	0	-	334	100,0%
N 82 Attività di supporto per le funzioni d'ufficio	358	82,1%	35	8,0%	36	8,3%	7	1,6%	436	100,0%
P ISTRUZIONE	135	64,3%	50	23,8%	18	8,6%	7	3,3%	210	100,0%
P 85 Istruzione	135	64,3%	50	23,8%	18	8,6%	7	3,3%	210	100,0%
Q SANITÀ E ASSISTENZA SOCIALE	189	46,0%	177	43,1%	28	6,8%	17	4,1%	411	100,0%
Q 86 Assistenza sanitaria	72	78,3%	8	8,7%	9	9,8%	3	3,3%	92	100,0%
Q 87 Servizi di assistenza sociale residenziale	49	27,4%	118	65,9%	10	5,6%	2	1,1%	179	100,0%
Q 88 Assistenza sociale non residenziale	68	48,6%	51	36,4%	9	6,4%	12	8,6%	140	100,0%
R ATTIVITÀ ARTISTICHE, SPORTIVE, DI INTRATTENIMENTO E DIVER...	533	76,9%	98	14,1%	46	6,6%	16	2,3%	693	100,0%
R 90 Attività creative, artistiche e di	82	88,2%	8	8,6%	3	3,2%	0	-	93	100,0%
R 91 Attività di biblioteche, archivi, musei ed	6	50,0%	5	41,7%	0	-	1	8,3%	12	100,0%
R 92 Attività riguardanti le lotterie, le	22	45,8%	9	18,8%	9	18,8%	8	16,7%	48	100,0%
R 93 Attività sportive, di intrattenimento e di	423	78,3%	76	14,1%	34	6,3%	7	1,3%	540	100,0%
S ALTRE ATTIVITÀ DI SERVIZI	1.631	87,4%	197	10,6%	32	1,7%	6	0,3%	1.866	100,0%
S 94 Attività di organizzazioni associative	62	98,4%	1	1,6%	0	-	0	-	63	100,0%
S 95 Riparazione di computer e di beni per uso	273	91,6%	20	6,7%	4	1,3%	1	0,3%	298	100,0%
S 96 Altre attività di servizi per la persona	1.296	86,1%	176	11,7%	28	1,9%	5	0,3%	1.505	100,0%
X IMPRESE NON CLASSIFICATE	7	7,9%	40	44,9%	34	38,2%	8	9,0%	89	100,0%
X Imprese non classificate	7	7,9%	40	44,9%	34	38,2%	8	9,0%	89	100,0%
TOTALE	32.391	82,1%	3.945	10,0%	2.300	5,8%	820	2,1%	39.456	100,0%

Fonte: elaborazioni su dati INFOCAMERE (banca dati STOCKVIEW)

TAB. 4.12 - CONSISTENZA E MOVIMENTAZIONE DELLE SEDI D'IMPRESA ARTIGIANA PER FORMA GIURIDICA E SEZIONE DI ATTIVITA' ECONOMICA

Anno 2016

SEZIONI DI ATTIVITA' ECONOMICA - ATECO 2007	IMPRESSE INDIVIDUALI				SOCIETA' DI PERSONE				SOCIETA' DI CAPITALE			
	Registr.	Attive	Iscriz.	Cess. (*)	Registr.	Attive	Iscriz.	Cess. (*)	Registr.	Attive	Iscriz.	Cess. (*)
A AGRICOLTURA, SILVICOLTURA PESCA	66	66	5	7	28	28	1	3	3	3	1	0
A 01 Coltivazioni agricole e produzione di prodotti animali	60	60	3	5	27	27	1	3	3	3	1	0
A 02 Silvicoltura ed utilizzo di aree forestali	5	5	0	0	1	1	0	0	0	0	0	0
A 03 Pesca e acquacoltura	1	1	2	2	0	0	0	0	0	0	0	0
B ESTRAZIONE DI MINERALI DA CAVE E MINIERE	1	1	0	0	0	0	0	0	0	0	0	0
B 06 Estraz.di petrolio greggio e di gas naturale	0	0	0	0	0	0	0	0	0	0	0	0
B 08 Altre attività di estrazione di minerali da cave e miniere	1	1	0	0	0	0	0	0	0	0	0	0
C ATTIVITÀ MANIFATTURIERE	1.058	1.055	75	101	474	468	5	25	178	175	21	10
C 10 Industrie alimentari	144	144	6	21	94	93	2	4	14	14	2	3
C 11 Industria delle bevande	0	0	0	0	2	2	0	0	0	0	0	0
C 13 Industrie tessili	16	16	0	1	13	12	0	1	4	4	0	0
C 14 Confezione di articoli di abbigliamento	147	146	20	16	35	35	0	4	15	13	1	1
C 15 Fabbricazione di articoli in pelle e simili	15	15	0	3	3	3	0	0	3	2	0	0
C 16 Industria del legno e dei prodotti in legno	63	63	4	3	30	30	0	3	10	10	2	2
C 17 Fabbricaz. di carta e di prodotti di carta	5	5	0	0	2	2	0	0	5	5	0	0
C 18 Stampa e riproduzione di supporti registrati	32	31	1	4	16	15	1	1	5	5	0	0
C 19 Fabbricazione di coke e prodotti derivanti dalla raffinaz...	0	0	0	0	0	0	0	0	0	0	0	0
C 20 Fabbricazione di prodotti chimici	1	1	0	0	2	2	0	0	4	4	0	0
C 21 Fabbricaz. di prod. farmaceutici di base	0	0	0	0	1	1	0	0	0	0	0	0
C 22 Fabbricazione di articoli in gomma e materie plastiche	10	10	0	1	10	10	0	0	3	3	0	0
C 23 Fabbricazione di altri prodotti della lavorazione di minerali	29	29	2	0	18	18	0	0	1	1	0	0
C 24 Metallurgia	0	0	0	0	2	2	0	0	1	1	0	0
C 25 Fabbricazione di prodotti in metallo	248	247	20	18	133	133	0	5	58	58	11	2
C 26 Fabbricazione di computer e prodotti di elettronica	17	17	0	1	6	5	0	0	3	3	0	0
C 27 Fabbricazione di apparecchiature elettriche	37	37	2	1	18	16	1	4	5	5	0	1
C 28 Fabbricazione di macchinari ed apparecchiature nca	39	39	2	6	26	26	0	1	19	19	4	1
C 29 Fabbricazione di autoveicoli, rimorchi e semirimorchi	6	6	1	0	0	0	0	0	3	3	0	0
C 30 Fabbricazione di altri mezzi di trasporto	11	11	0	2	1	1	0	0	2	2	0	0
C 31 Fabbricazione di mobili	17	17	1	1	13	13	0	0	6	6	0	0
C 32 Altre industrie manifatturiere	87	87	3	4	21	21	0	0	5	5	1	0
C 33 Riparazione, manutenzione ed installazione di macchine	134	134	13	19	28	28	1	2	12	12	0	0
D FORNITURA DI ENERGIA ELETTRICA, GAS, VAPORE	0	0	0	0	1	1	0	0	0	0	0	0
D 35 Fornitura di energia elettrica, gas, vapore e aria condiz...	0	0	0	0	1	1	0	0	0	0	0	0
E FORNITURA DI ACQUA; RETI FOGNARIE	10	10	0	0	9	9	0	0	5	5	0	2
E 36 Raccolta, trattam. e fornitura di acqua	0	0	0	0	0	0	0	0	0	0	0	0
E 37 Gestione delle reti fognarie	5	5	0	0	6	6	0	0	0	0	0	1
E 38 Attività di raccolta, trattamento e smaltimento dei rifiuti	5	5	0	0	2	2	0	0	4	4	0	1
E 39 Attività di risanamento e altri serv di gest	0	0	0	0	1	1	0	0	1	1	0	0
F COSTRUZIONI	3.027	3.027	187	291	394	390	12	27	178	173	23	18
F 41 Costruzione di edifici	273	273	12	31	144	142	4	8	49	46	6	6
F 42 Ingegneria civile	5	5	0	1	3	3	0	0	3	3	0	0
F 43 Lavori di costruzione specializzati	2.749	2.749	175	259	247	245	8	19	126	124	17	12
G COMMERCIO ALL'INGROSSO E AL DETTAGLIO	278	278	14	19	176	176	3	7	21	20	1	3
G 45 Commercio all'ingrosso e al dettaglio	256	256	12	12	162	162	2	6	18	17	0	0
G 46 Commercio all'ingrosso	4	4	0	1	1	1	0	1	1	1	0	1
G 47 Commercio al dettaglio	18	18	2	6	13	13	1	0	2	2	1	2

Segue Tab. 4.12 - p.2

SEZIONI DI ATTIVITA' ECONOMICA - ATECO 2007	ALTRE NATURE GIURIDICHE				TOTALE			
	Registr.	Attive	Iscriz.	Cess. (*)	Registr.	Attive	Iscriz.	Cess. (*)
A AGRICOLTURA, SILVICOLTURA PESCA	0	0	0	0	97	97	7	10
A 01 Coltivazioni agricole e produzione di prodotti animali	0	0	0	0	90	90	5	8
A 02 Silvicoltura ed utilizzo di aree forestali	0	0	0	0	6	6	0	0
A 03 Pesca e acquacoltura	0	0	0	0	1	1	2	2
B ESTRAZIONE DI MINERALI DA CAVE E MINIERE	0	0	0	0	1	1	0	0
B 06 Estraz.di petrolio greggio e di gas naturale	0	0	0	0	0	0	0	0
B 08 Altre attività di estrazione di minerali da cave e miniere	0	0	0	0	1	1	0	0
C ATTIVITÀ MANIFATTURIERE	2	2	0	1	1.712	1.700	101	137
C 10 Industrie alimentari	0	0	0	0	252	251	10	28
C 11 Industria delle bevande	0	0	0	0	2	2	0	0
C 13 Industrie tessili	0	0	0	0	33	32	0	2
C 14 Confezione di articoli di abbigliamento	1	1	0	1	198	195	21	22
C 15 Fabbricazione di articoli in pelle e simili	0	0	0	0	21	20	0	3
C 16 Industria del legno e dei prodotti in legno e sughero	0	0	0	0	103	103	6	8
C 17 Fabbricaz. di carta e di prodotti di carta	0	0	0	0	12	12	0	0
C 18 Stampa e riproduzione di supporti registrati	0	0	0	0	53	51	2	5
C 19 Fabbricazione di coke e prodotti derivanti dalla raffinaz...	0	0	0	0	0	0	0	0
C 20 Fabbricazione di prodotti chimici	0	0	0	0	7	7	0	0
C 21 Fabbricaz. di prod. farmaceutici di base	0	0	0	0	1	1	0	0
C 22 Fabbricazione di articoli in gomma e materie plastiche	0	0	0	0	23	23	0	1
C 23 Fabbricazione di altri prodotti della lavorazione di minerali	0	0	0	0	48	48	2	0
C 24 Metallurgia	0	0	0	0	3	3	0	0
C 25 Fabbricazione di prodotti in metallo	1	1	0	0	440	439	31	25
C 26 Fabbricazione di computer e prodotti di elettronica	0	0	0	0	26	25	0	1
C 27 Fabbricazione di apparecchiature elettriche	0	0	0	0	60	58	3	6
C 28 Fabbricazione di macchinari ed apparecchiature nca	0	0	0	0	84	84	6	8
C 29 Fabbricazione di autoveicoli, rimorchi e semirimorchi	0	0	0	0	9	9	1	0
C 30 Fabbricazione di altri mezzi di trasporto	0	0	0	0	14	14	0	2
C 31 Fabbricazione di mobili	0	0	0	0	36	36	1	1
C 32 Altre industrie manifatturiere	0	0	0	0	113	113	4	4
C 33 Riparazione, manutenzione ed installazione di macchine	0	0	0	0	174	174	14	21
D FORNITURA DI ENERGIA ELETTRICA, GAS, VAPORE	0	0	0	0	1	1	0	0
D 35 Fornitura di energia elettrica, gas, vapore e aria condiz...	0	0	0	0	1	1	0	0
E FORNITURA DI ACQUA; RETI FOGNARIE	0	0	0	0	24	24	0	2
E 36 Raccolta, trattam. e fornitura di acqua	0	0	0	0	0	0	0	0
E 37 Gestione delle reti fognarie	0	0	0	0	11	11	0	1
E 38 Attività di raccolta, trattamento e smaltimento dei rifiuti	0	0	0	0	11	11	0	1
E 39 Attività di risanamento e altri serv di gest	0	0	0	0	2	2	0	0
F COSTRUZIONI	8	5	0	1	3.607	3.595	222	337
F 41 Costruzione di edifici	5	3	0	0	471	464	22	45
F 42 Ingegneria civile	0	0	0	0	11	11	0	1
F 43 Lavori di costruzione specializzati	3	2	0	1	3.125	3.120	200	291
G COMMERCIO ALL'INGROSSO E AL DETTAGLIO	2	2	0	0	477	476	18	29
G 45 Commercio all'ingrosso e al dettaglio	0	0	0	0	436	435	14	18
G 46 Commercio all'ingrosso	2	2	0	0	8	8	0	3
G 47 Commercio al dettaglio	0	0	0	0	33	33	4	8

Segue Tab. 4.12 - p.3

SEZIONI DI ATTIVITA' ECONOMICA - ATECO 2007	IMPRESE INDIVIDUALI				SOCIETA' DI PERSONE				SOCIETA' DI CAPITALI			
	Registr.	Attive	Iscriz.	Cess.	Registr.	Attive	Iscriz.	Cess.	Registr.	Attive	Iscriz.	Cess.
H TRASPORTO E MAGAZZINAG.	626	626	25	40	45	45	3	2	22	22	7	1
H 49 Trasporto terrestre e mediante condotte	608	608	22	39	45	45	2	1	21	21	7	1
H 50 Trasporto marittimo e per vie d'acqua	1	1	0	0	0	0	1	1	0	0	0	0
H 52 Magazzin. e attività di supporto trasporti	16	16	2	1	0	0	0	0	1	1	0	0
H 53 Servizi postali e attività di corriere	1	1	1	0	0	0	0	0	0	0	0	0
I SERV. ALLOGGIO e RISTORAZ.	258	258	33	30	100	99	9	5	11	11	1	0
I 55 Alloggio	0	0	0	0	0	0	0	0	0	0	0	0
I 56 Attività dei servizi di ristorazione	258	258	33	30	100	99	9	5	11	11	1	0
J SERV. INFORM. e COMUNICAZ.	51	51	6	10	15	15	1	2	8	8	0	1
J 58 Attività editoriali	1	1	0	0	0	0	0	0	0	0	0	0
J 59 Attività di produz. cinematografica, video	6	6	2	1	2	2	0	0	1	1	0	0
J 60 Attività di programmaz. e trasmissione	0	0	0	0	0	0	0	0	0	0	0	0
J 61 Telecomunicazioni	0	0	0	0	0	0	0	0	0	0	0	0
J 62 Produz. software, consul. informatica	28	28	2	8	11	11	1	1	7	7	0	0
J 63 Servizi d'informazione e altri servizi	16	16	2	1	2	2	0	1	0	0	0	1
K ATTIV. FINANZIARIE e ASSICUR.	0	0	0	0	0	0	0	0	0	0	0	0
K 64 Servizi finanziari, escluse le assicurazioni	0	0	0	0	0	0	0	0	0	0	0	0
K 66 Attività ausiliarie dei servizi finanziari	0	0	0	0	0	0	0	0	0	0	0	0
L ATTIVITÀ IMMOBILIARI	1	1	1	0	0	0	0	6	0	0	0	1
L 68 Attività immobiliari	1	1	1	0	0	0	0	6	0	0	0	1
M ATTIVITÀ PROFESSIONALI, SCIENTIFICHE E TECNICHE	0	0	0	0	0	0	0	0	0	0	0	0
M 69 Attività legali e contabilità	88	88	5	9	20	19	0	0	5	5	0	0
M 70 Direzione aziendale consulenza gestion.	0	0	0	1	0	0	0	0	0	0	0	0
M 71 Studi di architettura e d'ingegneria	5	5	0	0	1	1	0	0	2	2	0	0
M 72 Ricerca scientifica e sviluppo	0	0	0	0	0	0	0	0	0	0	0	0
M 73 Pubblicità e ricerche di mercato	13	13	1	1	4	4	0	0	1	1	0	0
M 74 Altre att. profess., scientifiche e tecniche	70	70	4	7	15	14	0	0	2	2	0	0
M 75 Servizi veterinari	0	0	0	0	0	0	0	0	0	0	0	0
N NOLEGGIO, AGENZIE DI VIAGGIO, SERV. ALLE IMPRESE	239	239	27	18	44	44	2	4	12	12	4	0
N 77 Attività di noleggio e leasing operativo	2	2	0	0	4	4	0	0	2	2	1	0
N 78 Ricerca, selezione, fornitura di personale	0	0	0	0	0	0	0	0	0	0	0	0
N 79 Agenzie di viaggio e tour operator	0	0	0	0	0	0	0	0	0	0	0	0
N 80 Servizi di vigilanza e investigazione	0	0	0	0	0	0	0	0	0	0	0	0
N 81 Attività di servizi per edifici e paesaggio	202	202	22	15	36	36	2	3	8	8	2	0
N 82 Supporto per le funzioni d'ufficio	35	35	5	3	4	4	0	1	2	2	1	0
P ISTRUZIONE	7	7	0	0	12	12	0	0	1	1	0	0
P 85 Istruzione	7	7	0	0	12	12	0	0	1	1	0	0
Q SANITÀ E ASSIST. SOCIALE	4	4	1	0	0	0	0	0	0	0	0	0
Q 86 Assistenza sanitaria	4	4	1	0	0	0	0	0	0	0	0	0
Q 87 Servizi di assistenza sociale residenziale	0	0	0	0	0	0	0	0	0	0	0	0
Q 88 Assistenza sociale non residenziale	0	0	0	0	0	0	0	0	0	0	0	0
R ATTIVITÀ ARTISTICHE, SPORTIVE, DIVERTIMENTO	18	18	3	4	9	9	0	0	1	1	0	0
R 90 Attività creative, artistiche e d'intratten.	16	16	3	1	3	3	0	0	1	1	0	0
R 91 Attività di biblioteche, archivi, musei	0	0	0	0	0	0	0	0	0	0	0	0
R 92 Attività di lotterie, scommesse, ...	0	0	0	2	0	0	0	0	0	0	0	0
R 93 Attività sportive, d'intrattenim. e divertim.	2	2	0	1	6	6	0	0	0	0	0	0
S ALTRE ATTIVITÀ DI SERVIZI	1.128	1.128	58	59	212	211	6	5	17	17	2	1
S 94 Attività di organizzazioni associative	0	0	0	0	0	0	0	0	0	0	0	0
S 95 Riparaz. computer e beni personall	204	204	12	14	42	41	0	1	3	3	0	0
S 96 Altre attività di servizi per la persona	924	924	46	45	170	170	6	4	14	14	2	1
X IMPRESE NON CLASSIFICATE	4	4	7	0	17	16	1	1	5	5	1	0
X Imprese non classificate	4	4	7	0	17	16	1	1	5	5	1	0
TOTALE	6.864	6.861	447	588	1.556	1.542	43	87	467	458	61	37

Fonte: elaborazioni su dati INFOCAMERE (banca dati STOCKVIEW)

Segue Tab. 4.12 - p.4

SEZIONI DI ATTIVITA' ECONOMICA - ATECO 2007	ALTRE NATURE GIURIDICHE				TOTALE			
	Regis.	Attive	Iscriz.	Cess.	Regis.	Attive	Iscriz.	Cess.
H TRASPORTO E MAGAZZINAG.	11	9	0	2	704	702	35	45
H 49 Trasporto terrestre e mediante condotte	8	7	0	2	682	681	31	43
H 50 Trasporto marittimo e per vie d'acqua	0	0	0	0	1	1	1	1
H 52 Magazzin. e attività di supporto trasporti	3	2	0	0	20	19	2	1
H 53 Servizi postali e attività di corriere	0	0	0	0	1	1	1	0
I SERV. ALLOGGIO e RISTORAZ.	0	0	0	0	369	368	43	35
I 55 Alloggio	0	0	0	0	0	0	0	0
I 56 Attività dei servizi di ristorazione	0	0	0	0	369	368	43	35
J SERV. INFORM. e COMUNICAZ.	2	2	0	0	76	76	7	13
J 58 Attività editoriali	0	0	0	0	1	1	0	0
J 59 Attività di produz. cinematografica, video	0	0	0	0	9	9	2	1
J 60 Attività di programmaz. e trasmissione	0	0	0	0	0	0	0	0
J 61 Telecomunicazioni	0	0	0	0	0	0	0	0
J 62 Produz. software, consul. informatica	1	1	0	0	47	47	3	9
J 63 Servizi d'informazione e altri servizi	1	1	0	0	19	19	2	3
K ATTIV. FINANZIARIE e ASSICUR.	1	1	0	0	1	1	0	0
K 64 Servizi finanziari, escluse le assicurazioni	1	1	0	0	1	1	0	0
K 66 Attività ausiliarie dei servizi finanziari	0	0	0	0	0	0	0	0
L ATTIVITÀ IMMOBILIARI	0	0	0	0	1	1	1	7
L 68 Attività immobiliari	0	0	0	0	1	1	1	7
M ATTIVITÀ PROFESSIONALI, SCIENTIFICHE E TECNICHE	0	0	0	0	0	0	0	0
M 69 Attività legali e contabilità	0	0	0	0	113	112	5	9
M 70 Direzione aziendale consulenza gestion.	0	0	0	0	0	0	0	1
M 71 Studi di architettura e d'ingegneria	0	0	0	0	8	8	0	0
M 72 Ricerca scientifica e sviluppo	0	0	0	0	0	0	0	0
M 73 Pubblicità e ricerche di mercato	0	0	0	0	18	18	1	1
M 74 Altre att. profess., scientifiche e tecniche	0	0	0	0	87	86	4	7
M 75 Servizi veterinari	0	0	0	0	0	0	0	0
N NOLEGGIO, AGENZIE DI VIAGGIO, SERV. ALLE IMPRESE	1	1	0	0	296	296	33	22
N 77 Attività di noleggio e leasing operativo	0	0	0	0	8	8	1	0
N 78 Ricerca, selezione, fornitura di personale	0	0	0	0	0	0	0	0
N 79 Agenzie di viaggio e tour operator	0	0	0	0	0	0	0	0
N 80 Servizi di vigilanza e investigazione	0	0	0	0	0	0	0	0
N 81 Attività di servizi per edifici e paesaggio	0	0	0	0	246	246	26	18
N 82 Supporto per le funzioni d'ufficio	1	1	0	0	42	42	6	4
P ISTRUZIONE	1	1	0	0	21	21	0	0
P 85 Istruzione	1	1	0	0	21	21	0	0
Q SANITÀ E ASSIST. SOCIALE	0	0	0	0	4	4	1	0
Q 86 Assistenza sanitaria	0	0	0	0	4	4	1	0
Q 87 Servizi di assistenza sociale residenziale	0	0	0	0	0	0	0	0
Q 88 Assistenza sociale non residenziale	0	0	0	0	0	0	0	0
R ATTIVITÀ ARTISTICHE, SPORTIVE, DIVERTIMENTO	0	0	0	0	28	28	3	4
R 90 Attività creative, artistiche e d'intratten.	0	0	0	0	20	20	3	1
R 91 Attività di biblioteche, archivi, musei	0	0	0	0	0	0	0	0
R 92 Attività di lotterie, scommesse, ...	0	0	0	0	0	0	0	2
R 93 Attività sportive, d'intrattenim. e divertim.	0	0	0	0	8	8	0	1
S ALTRE ATTIVITÀ DI SERVIZI	2	0	0	0	1.359	1.356	66	65
S 94 Attività di organizzazioni associative	0	0	0	0	0	0	0	0
S 95 Riparaz. computer e beni personall	0	0	0	0	249	248	12	15
S 96 Altre attività di servizi per la persona	2	0	0	0	1.110	1.108	54	50
X IMPRESE NON CLASSIFICATE	0	0	0	0	26	25	9	1
X Imprese non classificate	0	0	0	0	26	25	9	1
TOTALE	30	23	0	4	8.917	8.884	551	716

Fonte: elaborazioni su dati INFOCAMERE (banca dati STOCKVIEW)

TAB. 4.13 - MOVIMENTAZIONE DELLE SEDI D'IMPRESA ARTIGIANA PER COMUNE

Anno 2016

COMUNI	REGISTRATE	ATTIVE	ISCRIZIONI	CESSAZIONI
Argenta	578	577	32	46
Berra	129	129	3	14
Bondeno	396	396	29	28
Cento	1.125	1.119	78	109
Codigoro	331	328	22	21
Comacchio	706	704	55	78
Copparo	347	347	17	19
Ferrara	2.911	2.895	187	211
Fiscaglia	238	237	9	14
Formignana	61	61	2	6
Goro	53	53	4	7
Jolanda di savoia	57	57	2	3
Lagosanto	154	154	15	10
Masi torello	64	63	2	6
Mesola	209	208	10	17
Mirabello	97	97	5	11
Ostellato	149	149	5	8
Poggio renatico	257	256	18	23
Portomaggiore	327	327	12	29
Ro	73	73	4	2
Sant'agostino	188	188	16	14
Tresigallo	117	117	7	13
Vigarano Mainarda	208	208	11	17
Voghiera	116	116	3	8
Non attribuite	26	25	3	2
PROVINCIA	8.917	8.884	551	716

Fonte: elaborazioni su dati INFOCAMERE (banca dati STOCK VIEW)



**Imprenditoria locale:
le donne e gli stranieri**



Capitolo 5

TAB. 5.1 - IMPRESE FEMMINILI IN EMILIA-ROMAGNA

	Imprese femm. Attive 2016	% sul totale imprese		% sul totale regionale		% imprese f. con esclusiva presenza femminile		Var. % 2016/2015
		2015	2016	2015	2016	2015	2016	
BOLOGNA	17.856	20,8%	21,0%	20,9%	21,0%	80,3%	80,6%	0,7%
FERRARA	7.404	22,8%	22,9%	8,8%	8,7%	83,2%	83,5%	-0,6%
FORLI' - CESENA	7.711	20,5%	20,6%	9,1%	9,1%	82,7%	82,8%	-0,7%
MODENA	13.942	21,0%	21,1%	16,4%	16,4%	80,5%	80,5%	0,2%
PARMA	8.437	20,3%	20,6%	9,9%	9,9%	82,2%	83,0%	0,3%
PIACENZA	5.880	22,0%	22,0%	7,0%	6,9%	86,4%	86,2%	-1,1%
RAVENNA	7.361	20,8%	20,9%	8,7%	8,7%	84,6%	84,5%	-0,7%
REGGIO EMILIA	8.964	18,0%	18,1%	10,5%	10,5%	83,0%	83,5%	0,4%
RIMINI	7.476	21,7%	21,8%	8,8%	8,8%	81,1%	81,2%	0,2%
EMILIA-ROMAGNA	85.031	20,7%	20,9%	100,0%	100,0%	82,1%	82,4%	0,0%

Fonte: elaborazioni su dati INFOCAMERE

TAB. 5.2 - IMPRESE FEMMINILI PER NATURA GIURIDICA

	Anno 2015				Anno 2016			
	Imprese femminili		Totale imprese		Imprese femminili		Totale imprese	
	val.ass.	%	val.ass.	%	val.ass.	%	val.ass.	%
Società di capitale	849	11,4%	4.707	14,4%	880	11,9%	4.848	15,0%
Società di persone	1.259	16,9%	5.771	17,6%	1.194	16,1%	5.621	17,4%
Cooperative	54	0,7%	351	1,1%	65	0,9%	348	1,1%
Imprese individuali	5.227	70,2%	21.313	65,1%	5.204	70,3%	20.972	64,7%
Altre forme	57	0,8%	581	1,8%	61	0,8%	602	1,9%
TOTALE	7.446	100,0%	32.723	100,0%	7.404	100,0%	32.391	100,0%

Fonte: elaborazioni su dati INFOCAMERE

TAB. 5.3 - IMPRESE FEMMINILI PER SETTORE DI ATTIVITA' ECONOMICA

	Anno 2015				Anno 2016			
	Imprese femminili		Totale imprese		Imprese femminili		Totale imprese	
	val.ass.	%	val.ass.	%	val.ass.	%	val.ass.	%
A Agricoltura, silvicoltura pesca	1.533	20,6%	8.088	24,7%	1.491	20,1%	7.943	24,5%
B Estraz. minerali da cave e min.	0	0,0%	8	0,0%	0	0,0%	6	0,0%
C Attività manifatturiere	477	6,4%	2.604	8,0%	457	6,2%	2.555	7,9%
D Fornit. en. elett. gas, vapore e aria condiz.	1	0,0%	45	0,1%	1	0,0%	41	0,1%
E Fornit. acqua; reti fogn., gest. rifiuti e risanam.	7	0,1%	57	0,2%	8	0,1%	61	0,2%
F Costruzioni	276	3,7%	4.777	14,6%	257	3,5%	4.624	14,3%
G Comm. all'ingr. e al dett. riparaz. autov. e motoc.	1.998	26,8%	7.075	21,6%	1.980	26,7%	7.000	21,6%
H Trasporto e magazzinaggio	68	0,9%	915	2,8%	74	1,0%	907	2,8%
I Serv. di alloggio e di ristorazione	822	11,0%	2.233	6,8%	847	11,4%	2.261	7,0%
J Serv. di inform. e comunicazione	115	1,5%	485	1,5%	117	1,6%	485	1,5%
K Attività finanziarie e assicurative	150	2,0%	606	1,9%	148	2,0%	619	1,9%
L Attività immobiliari	418	5,6%	1.645	5,0%	412	5,6%	1.635	5,0%
M Attività profess. scientif. e tecniche	162	2,2%	911	2,8%	163	2,2%	908	2,8%
N Noleggio, ag. viaggio, servizi di supp. Impr.	240	3,2%	833	2,5%	250	3,4%	851	2,6%
P Istruzione	25	0,3%	127	0,4%	33	0,4%	135	0,4%
Q Sanità e assistenza sociale	72	1,0%	177	0,5%	78	1,1%	189	0,6%
R Att. artist., sport., di intratt. e divert.	95	1,3%	511	1,6%	98	1,3%	533	1,6%
S Altre attività di servizi	985	13,2%	1.618	4,9%	989	13,4%	1.631	5,0%
X Imprese non classificate	2	0,0%	8	0,0%	1	0,0%	7	0,0%
TOTALE	7.446	100,0%	32.723	100,0%	7.404	100,0%	32.391	100,0%
Var. % rispetto all'anno precedente	-0,6%		-1,0%					

Fonte: elaborazioni su dati INFOCAMERE

GRAF. 5.1 - IL PROFILO DELLE IMPRESE FEMMINILI

Anno 2016

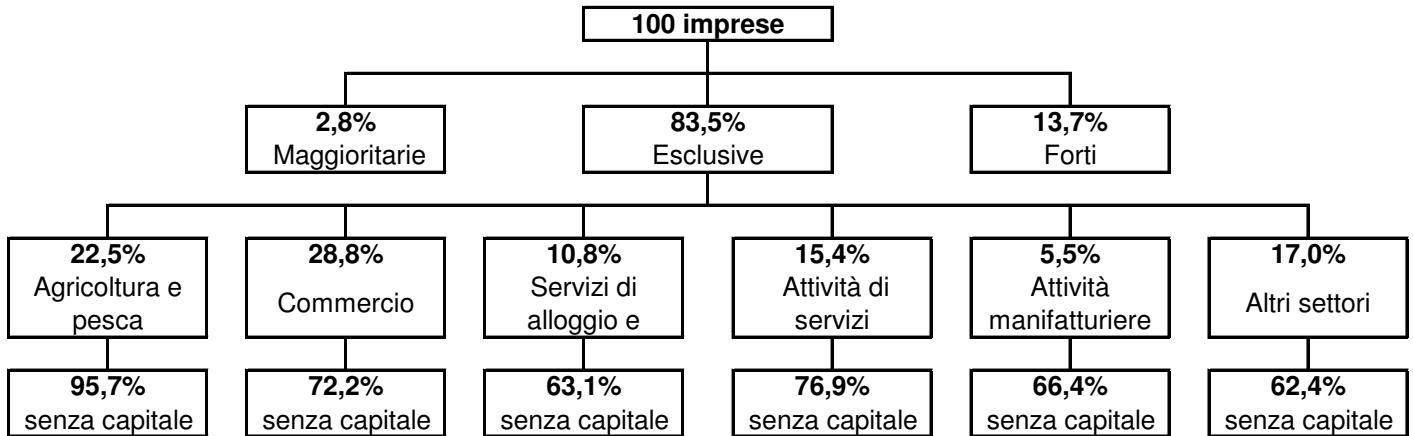

LA DEFINIZIONE DI IMPRESA FEMMINILE

Dal 1° gennaio 2009 è entrata in vigore la novità legislativa che ha previsto l'abolizione del libro soci per le società a responsabilità limitata e per le società consortili a responsabilità limitata, determinando la revisione dell'algoritmo utilizzato per la determinazione dell'imprenditoria femminile delle sole società di capitale in base alla relativa nuova tabella. Il nuovo algoritmo ha effetto principalmente per le società di capitale per le quali la nuova modalità di calcolo seguirà il seguente principio **"si definisce femminile un'impresa la cui partecipazione di genere risulta complessivamente superiore al 50% mediando le composizioni di quote di partecipazione e cariche attribuite."**

Presenza femminile	Società di capitale	Soc. di persone e cooperative	Ditte individuali	Altre forme giuridiche
Maggioritaria	% di cariche + % di quote > 100%	>50% Soci		>50% Amministratori
Forte	% di cariche +% di quote >= 4/3	>= 60% Soci		>= 60% Amministratori
Esclusiva	100% di cariche + 100% di quote	>= 100% Soci	Titolare	>= 100% Amministratori

TAB. 5.4 - IMPRESE FEMMINILI MOVIMENTAZIONE PER SETTORI DI ATTIVITA' ECONOMICA

Anni 2015 e 2016

	Anno 2015			Anno 2016			Var. % 2016/2015		
	ATTIVE	Ischr.	Cessaz.	ATTIVE	Ischr.	Cessaz.	ATTIVE	Ischr.	Cessaz.
A Agricoltura, silvicoltura pesca	1.533	87	73	1.491	4	25	-2,7	-95,4	-65,8
B Estraz. minerali da cave e min.	0	0	0	0	0	0	-	-	-
C Attività manifatturiere	477	22	48	457	6	12	-4,2	-72,7	-75,0
D Fornit. en. elett. gas, vapore e aria condiz.	1	0	1	1	0	0	0,0	-	100,0
E Fornit. acqua; reti fogn., gest. rifiuti e risanam.	7	1	0	8	0	0	14,3	100,0	-
F Costruzioni	276	22	16	257	3	7	-6,9	-86,4	-56,3
G Comm. all'ingr. e dett. riparaz. autov. e motoc.	1.998	116	184	1.980	25	50	-0,9	-78,4	-72,8
H Trasporto e magazzinaggio	68	1	3	74	0	0	8,8	-100,0	-100,0
I Serv. di alloggio e di ristorazione	822	43	89	847	7	24	3,0	-83,7	-73,0
J Serv. di inform. e comunicazione	115	4	8	117	0	2	1,7	-100,0	-75,0
K Attività finanziarie e assicurative	150	22	17	148	4	5	-1,3	-81,8	-70,6
L Attività immobiliari	418	6	11	412	2	10	-1,4	-66,7	-9,1
M Attività profess. scientif. e tecniche	162	12	11	163	3	5	0,6	-75,0	-54,5
N Noleggio, ag. viaggio, servizi di supp. Impr.	240	22	22	250	5	3	4,2	-77,3	-86,4
P Istruzione	25	1	4	33	1	0	32,0	100,0	100,0
Q Sanità e assistenza sociale	72	2	5	78	3	1	8,3	50,0	-80,0
R Att. artist., sport., di intratt. e divert.	95	5	8	98	0	3	3,2	-100,0	-62,5
S Altre attività di servizi	985	39	59	989	10	8	0,4	-74,4	-86,4
X Imprese non classificate	2	218	27	1	51	7	-50,0	-76,6	-74,1
TOTALE	7.446	623	586	7.404	124	162	-0,6	-80,1	-72,4

Fonte: elaborazioni su dati INFOCAMERE. Le cessazioni sono al netto di quelle d'ufficio

TAB. 5.5 - IMPRESE FEMMINILI MOVIMENTAZIONE PER FORMA GIURIDICA

Anni 2015 e 2016

	Anno 2015			Anno 2016			Var. % 2016/2015		
	ATTIVE	Ischr.	Cessaz.	ATTIVE	Ischr.	Cessaz.	ATTIVE	Ischr.	Cessaz.
Società di capitale	849	96	25	880	29	13	3,7	-69,8	-48,0
Società di persone	1.259	37	62	1.194	7	38	-5,2	-81,1	-38,7
Imprese individuali	5.227	479	493	5.204	87	107	-0,4	-81,8	-78,3
Cooperative	54	4	2	65	1	1	20,4	-75,0	-50,0
Altre forme	57	7	4	61	0	3	7,0	-100,0	-25,0
TOTALE	7.446	623	586	7.404	124	162	-0,6	-80,1	-72,4

Fonte: elaborazioni su dati INFOCAMERE. Le cessazioni sono al netto di quelle d'ufficio

TAB. 5.6 - IMPRESE FEMMINILI PER FORMA GIURIDICA ED ANNO DI ISCRIZIONE

Anno 2016

	Antecedente al 1940	Dal 1940 al 1959	Dal 1960 al 1969	Dal 1970 al 1979	Dal 1980 al 1989	Dal 1990 al 1999	Dal 2000 al 2009	Dal 2010 al 2016	TOTALE
Società di capitale	1	4	4	24	53	127	282	385	880
Società di persone	1	3	11	38	183	319	414	225	1.194
Imprese individuali	1	2	48	142	398	1.181	1.383	2.049	5.204
Cooperative	0	1	0	4	4	9	18	29	65
Altre forme	1	0	0	0	0	12	16	32	61
TOTALE	4	10	63	208	638	1.648	2.113	2.720	7.404
% sul totale	0,1%	0,1%	0,9%	2,8%	8,6%	22,3%	28,5%	36,7%	100,0%

Fonte: elaborazioni su dati INFOCAMERE

TAB. 5.7 - CARICHE FEMMINILI PER ETA' IN IMPRESE ATTIVE

Anni 2015 e 2016

	TITOLARE	SOCIO DI CAPITALE	SOCIO	AMMINISTRATORE	ALTRE CARICHE	TOTALE
Anno 2015						
<29 ANNI	285	167	180	227	45	904
DA 30 A 49 ANNI	2.168	1.343	1.522	2.778	640	8.451
DA 50 A 69 ANNI	2.180	1.332	1.925	2.807	595	8.839
>= 70 ANNI	594	418	553	543	88	2.196
TOTALE	5.227	3.260	4.180	6.355	1.368	20.390
Anno 2016						
<29 ANNI	300	214	213	281	59	1.067
DA 30 A 49 ANNI	2.249	1.768	1.793	3.306	755	9.871
DA 50 A 69 ANNI	2.211	1.946	2.327	3.366	748	10.598
>= 70 ANNI	624	691	694	712	128	2.849
TOTALE	5.384	4.619	5.027	7.665	1.690	24.385
Variazioni assolute						
<29 ANNI	15	47	33	54	14	163
DA 30 A 49 ANNI	81	425	271	528	115	1.420
DA 50 A 69 ANNI	31	614	402	559	153	1.759
>= 70 ANNI	30	273	141	169	40	653
TOTALE	157	1.359	847	1.310	322	3.995

Fonte: elaborazioni su dati INFOCAMERE

GRAF. 5.2 - IMPRESE TOTALI E IMPRESE FEMMINILI PER ATTIVITA'

Anno 2016 - Valori percentuali

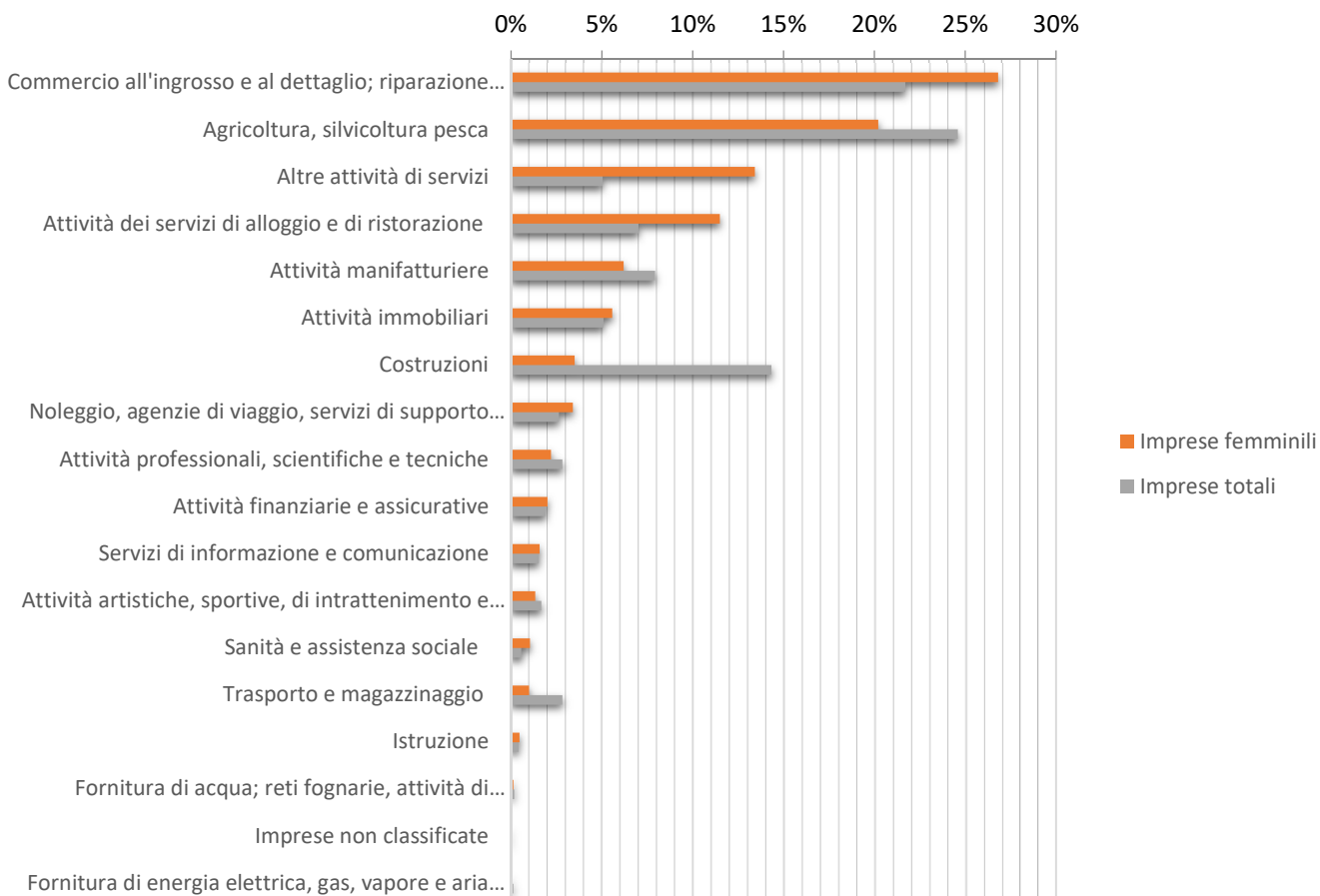

TAB 5.8 - IMPRESE FEMMINILI ISCRITTE, CESSATE, ATTIVE E REGISTRATE PER COMUNE

	Anno 2015				Anno 2016				VARIAZIONE %			
	Iscr.	Cess.	Attive	Reg.	Iscr.	Cess.	Attive	Reg.	Iscr.	Cess.	Attive	Reg.
ARGENTA	35	29	433	466	32	38	429	459	-8,6	31,0	-0,9	-1,5
BERRA	8	10	93	104	2	4	91	102	-75,0	-60,0	-2,2	-1,9
BONDENO	26	23	316	344	22	19	318	349	-15,4	-17,4	0,6	1,5
CENTO	72	55	716	774	42	59	703	750	-41,7	7,3	-1,8	-3,1
CODIGORO	20	25	255	281	20	17	259	287	0,0	-32,0	1,6	2,1
COMACCHIO	54	70	673	780	64	63	666	783	18,5	-10,0	-1,0	0,4
COPPARO	22	32	382	400	18	32	363	384	-18,2	0,0	-5,0	-4,0
FERRARA	246	219	2.688	3.055	220	229	2.701	3.062	-10,6	4,6	0,5	0,2
FISCAGLIA	11	17	208	230	14	15	208	228	27,3	-11,8	0,0	-0,9
FORMIGNANA	4	4	43	48	2	2	44	50	-50,0	-50,0	2,3	4,2
GORO	20	5	193	205	8	17	185	196	-60,0	240,0	-4,1	-4,4
JOLANDA DI SAVOIA	2	3	67	76	5	10	62	72	150,0	233,3	-7,5	-5,3
LAGOSANTO	6	1	75	85	8	8	75	83	33,3	700,0	0,0	-2,4
MASI TORELLO	7	4	61	65	2	4	59	64	-71,4	0,0	-3,3	-1,5
MESOLA	17	7	178	195	12	16	175	191	-29,4	128,6	-1,7	-2,1
MIRABELLO	5	3	62	71	3	4	64	73	-40,0	33,3	3,2	2,8
OSTELLATO	5	6	121	137	13	12	122	139	160,0	100,0	0,8	1,5
POGGIO RENATICO	11	11	181	196	14	14	184	197	27,3	27,3	1,7	0,5
PORTOMAGGIORE	18	21	239	258	11	14	233	257	-38,9	-33,3	-2,5	-0,4
RO	3	4	80	89	5	5	79	89	66,7	25,0	-1,3	0,0
SANT'AGOSTINO	9	9	99	118	12	9	102	120	33,3	0,0	3,0	1,7
TRESIGALLO	5	10	75	92	11	13	74	90	120,0	30,0	-1,3	-2,2
VIGARANO MAINARDA	11	8	122	132	7	10	118	129	-36,4	25,0	-3,3	-2,3
VOGHIERA	6	10	86	96	5	3	90	98	-16,7	-70,0	4,7	2,1
PROVINCIA	623	586	7.446	8.297	552	617	7.404	8.252	-11,4	5,3	-0,6	-0,5

Fonte: Elaborazioni su dati INFOCAMERE (banca dati STOCKVIEW)

GRAF. 5.3 - ANDAMENTO IMPRESE FEMMINILI ISCRITTE E CESSATE. PROVINCIA DI FERRARA

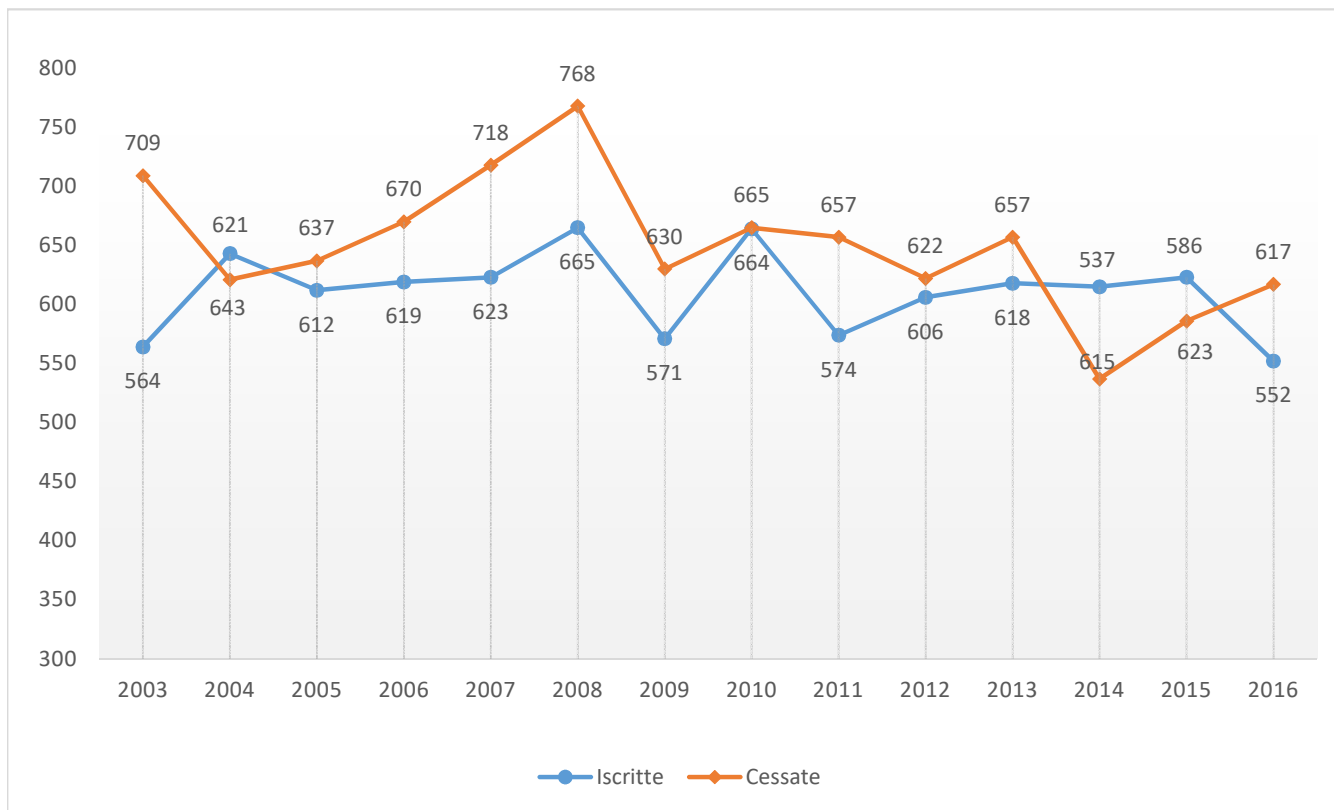

Fonte: Elaborazioni su dati INFOCAMERE (banca dati STOCKVIEW)

GRAF. 5.4 - ANDAMENTO IMPRESE FEMMINILI ATTIVE E REGISTRATE. PROVINCIA DI FERRARA

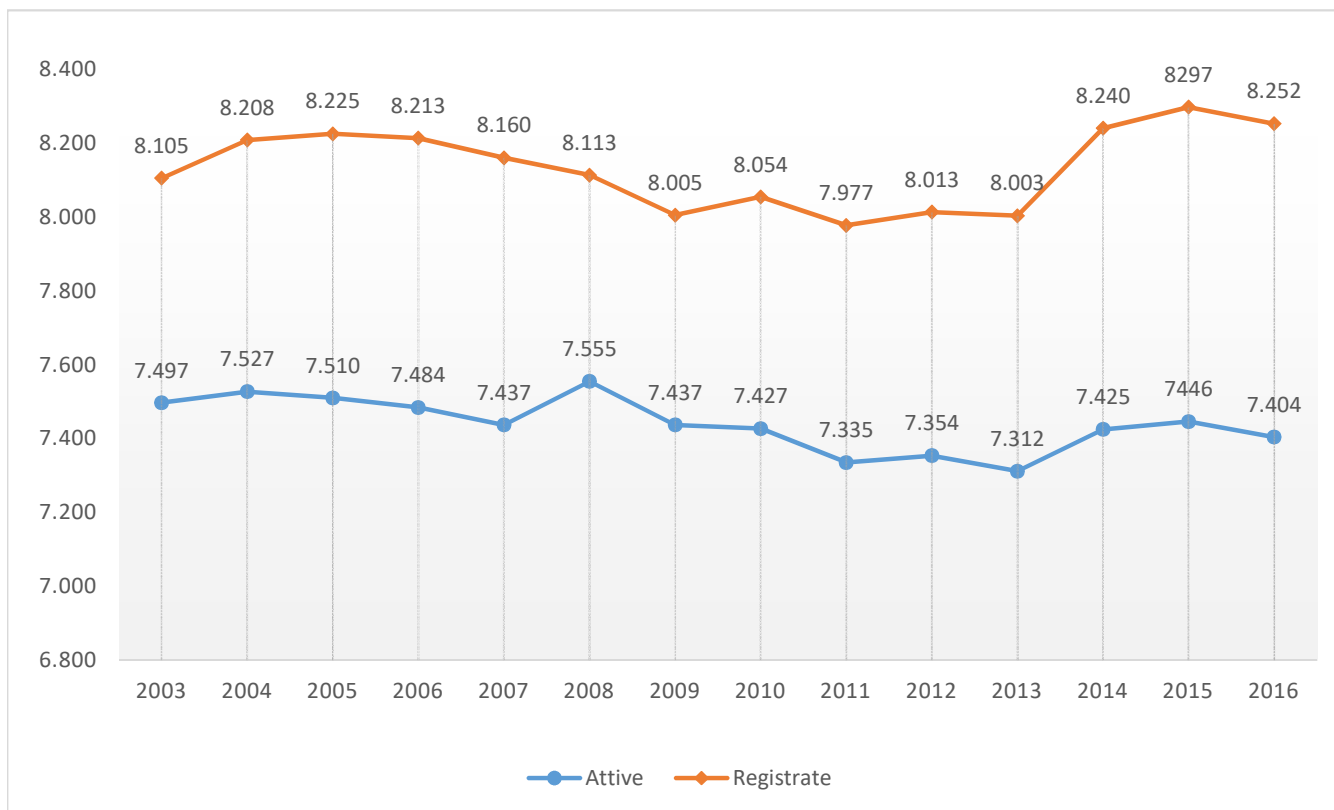

Fonte: Elaborazioni su dati INFOCAMERE (banca dati STOCKVIEW)

TAB. 5.9 - CARICHE DELLE PERSONE IN IMPRESE ATTIVE PER PAESE DI NASCITA

Anno 2016

	Extra Comunitari			Non Extracomunitari			TOTALE		
	M	F	TOTALE	M	F	TOTALE	M	F	TOTALE
Titolare	1.438	439	1.877	14.332	4.765	19.097	15.770	5.204	20.974
Socio	79	115	194	2.939	2.546	5.485	3.018	2.661	5.679
Amministratore	446	183	629	12.706	4.743	17.449	13.152	4.926	18.078
Altre cariche	23	15	38	1.606	585	2.191	1.629	600	2.229
TOTALE	1.986	752	2.738	31.583	12.639	44.222	33.569	13.391	46.960
<i>Percentuali di colonna</i>									
Titolare	72,4%	58,4%	68,6%	45,4%	37,7%	43,2%	47,0%	38,9%	44,7%
Socio	4,0%	15,3%	7,1%	9,3%	20,1%	12,4%	9,0%	19,9%	12,1%
Amministratore	22,5%	24,3%	23,0%	40,2%	37,5%	39,5%	39,2%	36,8%	38,5%
Altre cariche	1,2%	2,0%	1,4%	5,1%	4,6%	5,0%	4,9%	4,5%	4,7%
TOTALE	100%	100%	100%	100%	100%	100%	100%	100%	100%

Fonte: elaborazioni su dati INFOCAMERE

La banca dati fornisce informazioni su tutte le persone con carica appartenenti a sedi o unità locali non cessate (Registrate) presenti nelle diverse province; ad ogni persona viene associata la prima carica ricoperta in ciascuna impresa.

TAB. 5.10 - SERIE STORICA DELLE CARICHE DEGLI EXTRACOMUNITARI

	2011	2012	2013	2014	2015	2016	2014 % sul totale	2015 % sul totale	2016 % sul totale
Titolare	1.435	1.585	1.668	1.721	1.785	1.877	68,6%	68,8%	68,6%
Socio	163	190	189	183	190	194	7,3%	7,3%	7,1%
Amministratore	513	541	559	576	584	629	22,9%	22,5%	23,0%
Altre cariche	25	24	28	30	34	38	1,2%	1,3%	1,4%
TOTALE	2.136	2.340	2.444	2.510	2.593	2.738	100,0%	100,0%	100,0%

Fonte: elaborazioni su dati INFOCAMERE

TAB. 5.11 - DISTRIBUZIONE DELLE CARICHE PER ATTIVITA' ECONOMICA

Anni 2015 e 2016

Attività economica ATECO 2007	Extracomunitari			Non Extracomunitari		
	2015	2016	Var. ass.	2015	2016	Var. ass.
A Agricoltura, silvicoltura pesca	42	50	8	10.151	10.097	-54
B Estraz. minerali da cave e min.	0	0	0	13	10	-3
C Attività manifatturiere	191	205	14	4.360	4.216	-144
D Fornit. di energia elett, gas, vapore e aria	1	1	0	109	102	-7
E Fornit. acqua; reti fogn., att. gest. dei rifiuti e	1	2	1	171	167	-4
F Costruzioni	706	712	6	5.403	5.202	-201
G Comm. all'ingr. e al dett. riparaz. autov. e motoc.	829	877	48	9.009	8.765	-244
H Trasporto e magazzinaggio	62	68	6	1.105	1.089	-16
I Serv. di alloggio e di ristorazione	430	466	36	3.049	3.048	-1
J Serv. di inform. e comunicazione	30	30	0	759	771	12
K Attività finanziarie e assicurative	9	11	2	1.062	1.051	-11
L Attività immobiliari	48	48	0	3.382	3.305	-77
M Attività profess, scientif. e tecniche	29	32	3	1.609	1.582	-27
N Noleggio, ag. viaggio, servizi di supp. Imprese	90	87	-3	1.239	1.240	1
P Istruzione	3	3	0	219	229	10
Q Sanità e assistenza sociale	15	19	4	441	459	18
R Att. artist., sport., di intratt. e divert.	27	29	2	854	864	10
S Altre attività di servizi	79	98	19	1.999	2.012	13
X Imprese non classificate	1	0	-1	14	13	-1
TOTALE	2.593	2.738	145	44.948	44.222	-726

Fonte: elaborazioni su dati INFOCAMERE

TAB. 5.12 - DISTRIBUZIONE DELLE CARICHE PER ETA'

Anni 2015 e 2016

	2015			2016			Variazioni assolute		
	Extra Comunitari	Non Extra-comunitari	TOTALE	Extra Comunitari	Non Extra-comunitari	TOTALE	Extra Comunitari	Non Extra-comunitari	TOTALE
n.c.	0	18	18	0	18	18	0	0	0
< 18 anni	0	5	5	0	4	4	0	-1	-1
da 18 a 29 anni	289	1.652	1.941	306	1.608	1.914	17	-44	-27
da 30 a 49 anni	1.719	17.092	18.811	1.786	16.168	17.954	67	-924	-857
da 50 a 69 anni	566	20.816	21.382	622	20.855	21.477	56	39	95
>= 70 anni	19	5.365	5.384	24	5.569	5.593	5	204	209
TOTALE	2.593	44.948	47.541	2.738	44.222	46.960	145	-726	-581

Fonte: elaborazioni su dati INFOCAMERE

TAB. 5.13 - DISTRIBUZIONE DELLE CARICHE EXTRACOMUNITARIE PER PROVINCIA

	2012	2013	2014	2015	2016	Var. Ass. 2013-2012	Var. Ass. 2014-2013	Var. Ass. 2015-2014	Var. Ass. 2016-2015
BOLOGNA	9.194	9.503	9.873	10.088	10.430	309	370	215	342
FERRARA	2340	2444	2.510	2.593	2738	104	66	83	145
FORLI' - CESENA	3.103	3.136	3.157	3.224	3.300	33	21	67	76
MODENA	7.024	7.074	7.246	7.556	7.819	50	172	310	263
PARMA	4.453	4.424	4.463	4.607	4.676	-29	39	144	69
PIACENZA	2.816	2.797	2.826	2.891	2.961	-19	29	65	70
RAVENNA	3.509	3.531	3.621	3.671	3.728	22	90	50	57
REGGIO EMILIA	6.904	7.141	7.368	7.591	7.702	237	227	223	111
RIMINI	3.587	3.678	3.627	4.094	4.209	91	-51	467	115
TOTALE	42.930	43.728	44.691	46.315	47.563	1.470	798	963	1.248

Fonte: elaborazioni su dati INFOCAMERE

TAB. 5.14 - DISTRIBUZIONE DELLE CARICHE EXTRACOMUNITARIE PER COMUNE

	2012	2013	2014	2015	2016	Var. Ass. 2013-2012	Var. Ass. 2014-2013	Var. Ass. 2015-2014	Var. Ass. 2016-2015
ARGENTA	167	175	185	182	190	8	10	-3	8
BERRA	22	22	21	18	25	0	-1	-3	7
BONDENO	121	123	117	122	139	2	-6	5	17
CENTO	276	279	279	282	290	3	0	3	8
CODIGORO	51	46	41	39	40	-5	-5	-2	1
COMACCHIO	136	151	151	156	158	15	0	5	2
COPPARO	87	89	88	82	79	2	-1	-6	-3
FERRARA	975	1049	1.106	1.176	1260	74	57	70	84
FORMIGNANA	8	7	72	7	7	-1	65	-65	0
FISCAGLIA	69	71	7	78	73	2	-64	71	-5
GORO	8	8	7	6	8	0	-1	-1	2
JOLANDA DI SAVOIA	8	11	12	13	14	3	1	1	1
LAGOSANTO	24	24	24	25	29	0	0	1	4
MASI TORELLO	11	10	13	13	13	-1	3	0	0
MESOLA	31	28	29	32	29	-3	1	3	-3
MIRABELLO	34	36	36	37	34	2	0	1	-3
OSTELLATO	15	15	17	21	24	0	2	4	3
POGGIO RENATICO	62	57	54	49	51	-5	-3	-5	2
PORTOMAGGIORE	111	114	126	121	133	3	12	-5	12
RO	15	13	15	19	26	-2	2	4	7
SANT'AGOSTINO	29	33	32	33	34	4	-1	1	1
TRESIGALLO	28	29	26	30	29	1	-3	4	-1
VIGARANO MAINARDI	44	45	44	45	47	1	-1	1	2
VOGHIERA	8	9	8	7	6	1	-1	-1	-1
TOTALE	2.340	2.444	2.510	2.593	2.738	104	66	83	145

Fonte: elaborazioni su dati INFOCAMERE

TAB. 5.15 - DISTRIBUZIONE DELLE CARICHE EXTRACOMUNITARIE PER NAZIONE DI NASCITA

Anno 2016

Paese d'origine		Titolare	Socio	Amministratore	Altre cariche	TOTALE
Comunitario:		369	56	224	13	662
<i>di cui</i>	ROMANIA	244	24	88	1	357
	GERMANIA	28	8	37	4	77
	FRANCIA	20	1	31	2	54
	POLONIA	19	5	8	2	34
	BELGIO	10	1	7	3	21
	GRAN BRETAGNA	4	2	8	0	14
	UNGHERIA	8	2	4	0	14
	Altri stati	36	13	41	1	91
Extra Comunitario:		1877	194	629	38	2738
<i>di cui</i>	CINA	295	67	114	10	486
	MAROCCO	333	12	37	1	383
	ALBANIA	194	15	96	2	307
	PAKISTAN	166	17	49	3	235
	NIGERIA	164	5	8	0	177
	MOLDAVIA	108	10	39	3	160
	TUNISIA	126	3	12	0	141
	SVIZZERA	47	2	43	4	96
	UCRAINA	42	8	9	0	59
	BANGLADESH	39	3	5	1	48
	CAMERUN	31	1	15	1	48
	VENEZUELA	16	10	16	2	44
	SERBIA E MONTENEGRO	34	1	8	0	43
	ARGENTINA	22	2	14	0	38
	EGITTO	26	1	6	0	33
	IRAN	16	3	13	1	33
	INDIA	16	3	9	2	30
	RUSSIA (FEDERAZIONE)	14	2	12	0	28
	BRASILE	12	2	12	1	27
	SENEGAL	25	1	1	0	27
	STATI UNITI D'AMERICA	6	3	16	0	25
	LIBANO	13	2	9	0	24
	TURCHIA	7	3	11	1	22
	SERBIA	18	0	1	0	19
	CUBA	9	2	3	0	14
	ETIOPIA	5	1	5	1	12
	LIBIA	4	1	5	2	12
	GIORDANIA	8	0	2	0	10
	MACEDONIA	10	0	0	0	10
	ALGERIA	5	0	4	0	9
	SIRIA	5	0	4	0	9
	COLOMBIA	4	0	4	0	8
	ISRAELE	3	1	4	0	8
	PERU'	4	1	1	2	8
	DOMINICANA REP.	3	1	2	0	6
	FILIPPINE	3	0	3	0	6
	URUGUAY	1	0	5	0	6
	Altri stati	43	11	32	1	87
Italia		18728	5426	17197	2155	43506
Non classificato		0	3	28	23	54
TOTALE		20974	5679	18078	2229	46960

Fonte: elaborazioni su dati INFOCAMERE

TAB. 5.16 - IMPRESE STRANIERE PER COMUNE E TASSO DI IMPRENDITORIALITA' STRANIERA

Anno 2016

COMUNI	IMPRESE STRANIERE ATTIVE	TOTALE IMPRESE ATTIVE	TASSO DI IMPRENDITORIALITA' STRANIERA
ARGENTA	180	1.890	9,5%
BERRA	22	468	4,7%
BONDENO	128	1.406	9,1%
CENTO	288	3.079	9,4%
CODIGORO	55	1.092	5,0%
COMACCHIO	163	2.801	5,8%
COPPARO	83	1.447	5,7%
FERRARA	1.208	11.459	10,5%
FISCAGLIA	74	810	9,1%
FORMIGNANA	8	204	3,9%
GORO	11	1.208	0,9%
JOLANDA DI SAVOIA	17	267	6,4%
LAGOSANTO	33	391	8,4%
MASI TORELLO	12	234	5,1%
MESOLA	34	866	3,9%
MIRABELLO	31	274	11,3%
OSTELLATO	21	546	3,8%
POGGIO RENATICO	62	757	8,2%
PORTOMAGGIORE	118	991	11,9%
RO	30	308	9,7%
SANT'AGOSTINO	40	568	7,0%
TRESIGALLO	30	354	8,5%
VIGARANO MAINARDA	36	564	6,4%
VOGHIERA	13	407	3,2%
TOT. PROVINCIA	2.697	32.391	8,3%

Fonte: elaborazione dati su INFOCAMERE



commercio interno



Capitolo 6

TAB. 6.1 - GRANDE DISTRIBUZIONE

Anni 2015-2016

TIPOLOGIA COMMERCIALE	NUMERO		SUPERFICIE DI VENDITA (m ²)		ADDETTI	
	2015	2016 (*)	2015	2016 (*)	2015	2016 (*)
GRANDI SUPERFICIE SPECIALIZZATE						
Nel capoluogo	10	11	29.723	32.933	363	395
In altri comuni	12	10	32.072	33.403	182	164
TOTALE	22	21	61.795	66.336	545	559
SUPERMERCATI						
Nel capoluogo	20	21	21.202	22.449	517	535
In altri comuni	60	58	57.620	56.138	995	1.019
TOTALE	80	79	78.822	78.587	1.512	1.554
GRANDI MAGAZZINI						
Nel capoluogo	11	10	12.614	12.125	119	111
In altri comuni	8	9	6.333	7.959	48	56
TOTALE	19	19	18.947	20.084	167	167

Fonte: elaborazioni Ufficio Statistica su rilevazione statistica sulla grande distribuzione

(*) Dati provvisori

LEGENDA

GRANDE SUPERFICIE SPECIALIZZATA: esercizio al dettaglio operante nel settore non alimentare (spesso appartenente ad una catena distributiva a succursali) che tratta in modo esclusivo o prevalente una specifica gamma merceologica di prodotti su una superficie di vendita non inferiore ai 1.500 m².

GRANDE MAGAZZINO: esercizio al dettaglio operante nel campo non alimentare, organizzato prevalentemente a libero servizio, che dispone di una superficie di vendita uguale o superiore a 400 mq e di un assortimento di prodotti, in massima parte di largo consumo, appartenenti a differenti merceologie, generalmente suddivisi in reparti.

SUPERMERCATO: esercizio di vendita al dettaglio operante nel campo alimentare, organizzato prevalentemente a libero servizio e con pagamento all'uscita, che dispone di una superficie di vendita uguale o superiore a 400 m² e di un vasto assortimento di prodotti di largo consumo ed in massima parte preconfezionati, nonché, eventualmente, di alcuni articoli non alimentari di uso domestico corrente.

IPERMERCATO: esercizio al dettaglio con superficie di vendita superiore a 2.500 m², suddiviso in reparti (alimentare e non alimentare), ciascuno dei quali aventi, rispettivamente, le caratteristiche di supermercato e di grande magazzino.

TAB. 6.2 - IPERMERCATI PER PROVINCIA DELL'EMILIA-ROMAGNA

Al 31 dicembre 2015

PROVINCE	NUMERO	ABITANTI PER IPERM.	SUPERFICIE DI VENDITA (mq)			SUPERFICIE MEDIA (mq)	ADDETTI
			Alimentari	Non alimentari	Totale		
Bologna	6	-	33.294	25.965	59.259	9.877	1.733
Ferrara	7	0	22.621	18.101	40.722	5.817	1.074
Forlì-Cesena	4	-	14.835	13.935	28.770	7.193	729
Modena	12	-	36.012	34.302	70.314	5.860	2.445
Parma	7	-	17.845	10.691	28.536	4.077	887
Piacenza	4	-	9.438	10.557	19.995	4.999	426
Ravenna	3	-	10.648	8.806	19.454	6.485	558
Reggio Emilia	3	-	11.585	10.495	22.080	7.360	410
Rimini	2	-	8.000	6.667	14.667	7.334	440
EMILIA-ROMAGNA	48	-	164.278	139.519	303.797	6.329	8.702

Fonte: elaborazioni su dati pubblicati dall'OSSERVATORIO NAZIONALE DEL COMMERCIO

NOTA - La popolazione di riferimento per il calcolo degli abitanti per ipermercato è quella pubblicata dall'Istat al 31/12/2016

TAB. 6.3 - GRANDE DISTRIBUZIONE PER COMUNE (*)

Al 31 dicembre 2016

TIPOLOGIA COMMERCIALE	NUMERO	SUPERFICIE DI VENDITA (m ²)	ADDETTI
GRANDI SUPERFICI SPECIALIZZATE			
Ferrara	11	32.933	395
Altri Comuni	10	33.403	164
PROVINCIA	21	66.336	559
SUPERMERCATI E GRANDI MAGAZZINI			
Argenta	5	3951	49
Bondeno	5	5798	105
Cento	14	0	0
Codigoro	5	4680	80
Comacchio	10	9.232	144
Copparo	5	5.413	94
Ferrara	31	0	0
Portomaggiore	5	5.940	107
Altri Comuni	18	13.076	249
PROVINCIA	98	48.090	828
MINIMERCATI			
Comacchio	13	3.139	74
Ferrara	13	4.012	87
Altri Comuni	18	5.641	101
PROVINCIA	44	12.792	262

Fonte: elaborazioni Ufficio Statistica su rilevazione statistica sulla grande distribuzione

(*) Dati provvisori

MINIMERCATO: esercizio al dettaglio in sede fissa operante nel campo alimentare con una superficie di vendita che varia tra i 200 e 399 mq e che presenta le medesime caratteristiche del supermercato.

**TAB. 6.4 - CONSISTENZA DEGLI ESERCIZI COMMERCIALI AL DETTAGLIO
ATTIVI PER COMUNE IN SEDE FISSA - Ai 31 dicembre 2015**
(compreso il numero di esercizi che hanno dichiarato l'attività commerciale come secondaria)

COMUNI	ESERCIZI					METRI QUADRI		
	Sedi	Unità Locali	TOTALE	Rapp. Sedi/U.L.	Esercizi / 1000 abitanti	Sedi	Unità Locali	TOTALE
ARGENTA	259	68	327	4	15	14.171	13.866	28.037
BERRA	56	7	63	8	13	2.799	484	3.283
BONDENO	165	42	207	4	14	7.053	9.314	16.367
CENTO	418	149	567	3	16	18.636	28.512	47.148
CODIGORO	171	41	212	4	18	14.478	8.192	22.670
COMACCHIO	502	243	745	2	33	22.678	43.822	66.500
COPPARO	209	46	255	5	15	13.878	14.121	27.999
FERRARA	1.731	702	2.433	2	18	85.585	139.339	224.924
FISCAGLIA	118	16	134	7	15	6.298	2.906	9.204
FORMIGNANA	22	6	28	4	10	1.281	217	1.498
GORO	54	15	69	4	18	2.440	1.124	3.564
JOLANDA DI SAVOIA	28	6	34	5	11	1.160	557	1.717
LAGOSANTO	56	11	67	5	14	3.298	1.774	5.072
MASI TORELLO	34	3	37	11	16	1.671	153	1.824
MESOLA	90	12	102	8	15	4.626	5.191	9.817
MIRABELLO	32	6	38	5	12	2.056	725	2.781
OSTELLATO	69	12	81	6	13	3.934	1.018	4.952
POGGIO RENATICO	76	16	92	5	9	3.066	3.507	6.573
PORTOMAGGIORE	170	23	193	7	16	8.500	6.118	14.618
RO	29	2	31	15	10	5.749	390	6.139
SANT'AGOSTINO	58	11	69	5	10	2.234	919	3.153
TRESIGALLO	51	12	63	4	14	1.355	2.394	3.749
VIGARANO MAINARDA	65	12	77	5	10	2.364	1.268	3.632
VOGHIERA	43	7	50	6	13	1.792	255	2.047
TOTALE	4.506	1.468	5.974	3	17	231.102	286.166	517.268

**TAB. 6.5 - CONSISTENZA DEGLI ESERCIZI COMMERCIALI AL DETTAGLIO
ATTIVI PER COMUNE IN SEDE FISSA - Ai 31 dicembre 2016**
(compreso il numero di esercizi che hanno dichiarato l'attività commerciale come secondaria)

COMUNI	ESERCIZI					METRI QUADRI		
	Sedi	Unità Locali	TOTALE	Rapp. Sedi/U.L.	Esercizi / 1000 abitanti	Sedi	Unità Locali	TOTALE
ARGENTA	245	68	313	4	14	13.954	14.241	28.195
BERRA	52	7	59	7	12	2.479	484	2.963
BONDENO	163	41	204	4	14	6.545	9.273	15.818
CENTO	424	148	572	3	16	19.542	28.067	47.609
CODIGORO	172	40	212	4	18	12.816	7.960	20.776
COMACCHIO	488	236	724	2	32	21.826	43.520	65.346
COPPARO	201	48	249	4	15	12.650	14.616	27.266
FERRARA	1.723	706	2.429	2	18	82.727	135.865	218.592
FISCAGLIA	118	17	135	7	49	6.235	2.842	9.077
FORMIGNANA	22	6	28	4	7	1.281	217	1.498
GORO	55	14	69	4	24	2.384	1.061	3.445
JOLANDA DI SAVOIA	26	7	33	4	7	1.099	639	1.738
LAGOSANTO	51	11	62	5	27	3.156	1.774	4.930
MASI TORELLO	29	4	33	7	4	1.533	153	1.686
MESOLA	84	12	96	7	14	3.899	5.055	8.954
MIRABELLO	27	6	33	5	10	1.648	732	2.380
OSTELLATO	62	14	76	4	12	3.593	1.685	5.278
POGGIO RENATICO	77	14	91	6	9	2.923	3.477	6.400
PORTOMAGGIORE	165	24	189	7	16	7.970	6.672	14.642
RO	28	5	33	6	10	5.669	771	6.440
SANT'AGOSTINO	59	11	70	5	10	2.193	846	3.039
TRESIGALLO	46	13	59	4	13	1.200	2.779	3.979
VIGARANO MAINARDA	65	12	77	5	10	2.254	1.271	3.525
VOGHIERA	41	9	50	5	13	1.567	544	2.111
TOTALE	4.423	1.473	5.896	3	17	221.143	284.544	505.687

Fonte: elaborazioni su dati infocamere (banca dati TRADE VIEW)

**TAB. 6.6 - CONSISTENZA DELL'ATTIVITA' PREVALENTE DI COMMERCIO AL DETTAGLIO IN SEDE FISSA
Al 31 dicembre 2016**

 (*Compreso il numero di esercizi attivi che hanno dichiarato l'attività commerciale come secondaria*)

SPECIALIZZAZIONE	Sedi		Unità locali		TOTALE	
	Numero	%	Numero	%	Esercizi	%
Commercio al dettaglio con prevalenza di prodotti alimentari e bevande	348	7,9%	204	13,8%	552	9,4%
Commercio al dettaglio in altri esercizi non specializzati	78	1,8%	35	2,4%	113	1,9%
Prodotti alimentari, bevande e tabacco in esercizi specializzati	3	0,1%	2	0,1%	5	0,1%
Frutta e verdura	81	1,8%	55	3,7%	136	2,3%
Carni e di prodotti a base di carne	111	2,5%	20	1,4%	131	2,2%
Pesci, crostacei e molluschi	21	0,5%	5	0,3%	26	0,4%
Pane, torte, dolci e confetteria	31	0,7%	51	3,5%	82	1,4%
Bevande	39	0,9%	15	1,0%	54	0,9%
Prodotti del tabacco	221	5,0%	3	0,2%	224	3,8%
Altri prodotti alimentari in esercizi specializzati	38	0,9%	15	1,0%	53	0,9%
Carburante per autotrazione in esercizi specializzati	104	2,4%	79	5,4%	183	3,1%
Computer, unit periferiche, software e attrezzature per ufficio	21	0,5%	10	0,7%	31	0,5%
Apparecchiature per telecomunicazioni e la telefonia	21	0,5%	22	1,5%	43	0,7%
Apparecchiature audio e video	1	0,0%	2	0,1%	3	0,1%
Altri prodotti per uso domestico in esercizi specializzati	1	0,0%	0	0,0%	1	0,0%
Prodotti tessili	74	1,7%	9	0,6%	83	1,4%
Ferramenta, vernici, vetro piano e materiali da costruzione	155	3,5%	62	4,2%	217	3,7%
Tappeti, scendiletto e rivestimenti per pavimenti e pareti(moquette, linoleum)	7	0,2%	2	0,1%	9	0,2%
Elettrodomestici	9	0,2%	3	0,2%	12	0,2%
Mobili, articoli per l'illuminazione e altri articoli per la casa	99	2,2%	40	2,7%	139	2,4%
Articoli culturali e ricreativi in esercizi specializzati	2	0,0%	0	0,0%	2	0,0%
Libri	18	0,4%	8	0,5%	26	0,4%
Giornali e articoli di cartoleria	192	4,3%	11	0,7%	203	3,4%
Registrazioni musicali e video	2	0,0%	1	0,1%	3	0,1%
Articoli sportivi	64	1,4%	15	1,0%	79	1,3%
Giochi e giocattoli	16	0,4%	13	0,9%	29	0,5%
Altri prodotti in esercizi specializzati	1	0,0%	0	0,0%	1	0,0%
Articoli di abbigliamento	368	8,3%	269	18,3%	637	10,8%
Calzature e articoli in pelle	56	1,3%	61	4,1%	117	2,0%
Medicinali	121	2,7%	30	2,0%	151	2,6%
Articoli medicali e ortopedici	18	0,4%	16	1,1%	34	0,6%
Cosmetici, articoli di profumeria e di erboristeria	52	1,2%	55	3,7%	107	1,8%
Fiori, piante, semi, fertilizzanti, animali domestici e alimenti per animali domestici	130	2,9%	31	2,1%	161	2,7%
Orologi e articoli di gioielleria	53	1,2%	20	1,4%	73	1,2%
Altri prodotti (esclusi quelli di seconda mano)	153	3,5%	72	4,9%	225	3,8%
Articoli di seconda mano	23	0,5%	4	0,3%	27	0,5%
Non specificato	1.690	38,2%	233	15,8%	1.923	32,6%
Esercizi non specializzati	1	0,0%	0	0,0%	1	0,0%
TOTALE	4.423	100,0%	1.473	100,0%	5.896	100,0%

Fonte: elaborazioni su dati infocamere (banca dati TRADE VIEW)

**TAB. 6.7 - CONSISTENZA DELL'ATTIVITA' PREVALENTE DI COMMERCIO AL DETTAGLIO IN SEDE FISSA
Al 31 dicembre 2015**
(Escluso il numero di esercizi attivi che hanno dichiarato l'attività commerciale come secondaria)

SPECIALIZZAZIONE	Sedi		Unità locali		TOTALE	
	Numero	%	Numero	%	Esercizi	%
Commercio al dettaglio con prevalenza di prodotti alimentari e bevande	357	12,8%	205	16,6%	562	14,0%
Commercio al dettaglio in altri esercizi non specializzati	82	2,9%	36	2,9%	118	2,9%
Prodotti alimentari, bevande e tabacco in esercizi specializzati	5	0,2%	1	0,1%	6	0,1%
Frutta e verdura	79	2,8%	46	3,7%	125	3,1%
Carni e di prodotti a base di carne	113	4,0%	22	1,8%	135	3,4%
Pesci, crostacei e molluschi	21	0,8%	6	0,5%	27	0,7%
Pane, torte, dolci e confetteria	31	1,1%	46	3,7%	77	1,9%
Bevande	33	1,2%	17	1,4%	50	1,2%
Prodotti del tabacco	227	8,1%	5	0,4%	232	5,8%
Altri prodotti alimentari in esercizi specializzati	38	1,4%	15	1,2%	53	1,3%
Carburante per autotrazione in esercizi specializzati	105	3,8%	73	5,9%	178	4,4%
Computer, unit periferiche, software e attrezzature per ufficio	19	0,7%	9	0,7%	28	0,7%
Apparecchiature per telecomunicazioni e la telefonia	20	0,7%	24	1,9%	44	1,1%
Apparecchiature audio e video	1	0,0%	2	0,2%	3	0,1%
Altri prodotti per uso domestico in esercizi specializzati	1	0,0%	0	0,0%	1	0,0%
Prodotti tessili	74	2,7%	10	0,8%	84	2,1%
Ferramenta, vernici, vetro piano e materiali da costruzione	161	5,8%	64	5,2%	225	5,6%
Tappeti, scendiletto e rivestimenti per pavimenti e pareti(moquette, linoleum)	7	0,3%	2	0,2%	9	0,2%
Elettrodomestici	9	0,3%	3	0,2%	12	0,3%
Mobili, articoli per l'illuminazione e altri articoli per la casa	105	3,8%	33	2,7%	138	3,4%
Articoli culturali e ricreativi in esercizi specializzati	2	0,1%	1	0,1%	3	0,1%
Libri	20	0,7%	8	0,6%	28	0,7%
Giornali e articoli di cartoleria	203	7,3%	10	0,8%	213	5,3%
Registrazioni musicali e video	1	0,0%	1	0,1%	2	0,0%
Articoli sportivi	65	2,3%	17	1,4%	82	2,0%
Giochi e giocattoli	19	0,7%	14	1,1%	33	0,8%
Altri prodotti in esercizi specializzati	1	0,0%	0	0,0%	1	0,0%
Articoli di abbigliamento	376	13,5%	269	21,8%	645	16,0%
Calzature e articoli in pelle	65	2,3%	64	5,2%	129	3,2%
Medicinali	121	4,3%	30	2,4%	151	3,8%
Articoli medicali e ortopedici	18	0,6%	16	1,3%	34	0,8%
Cosmetici, articoli di profumeria e di erboristeria	54	1,9%	56	4,5%	110	2,7%
Fiori, piante, semi, fertilizzanti, animali domestici e alimenti per animali domestici	137	4,9%	30	2,4%	167	4,2%
Orologi e articoli di gioielleria	57	2,0%	20	1,6%	77	1,9%
Altri prodotti (esclusi quelli di seconda mano)	145	5,2%	74	6,0%	219	5,4%
Articoli di seconda mano	18	0,6%	4	0,3%	22	0,5%
Esercizi non specializzati	1	0,0%	0	0,0%	1	0,0%
Non specificato	1.715	61,4%	235	19,1%	1.950	48,5%
TOTALE	2.791	100,0%	1.233	100,0%	4.024	100,0%

Fonte: elaborazioni su dati infocamere (banca dati TRADE VIEW)

**TAB. 6.8 - CONSISTENZA DELL'ATTIVITA' SECONDARIA DI COMMERCIO AL DETTAGLIO IN SEDE FISSA
al 31 dicembre 2016**
(Escluso il numero di esercizi che hanno dichiarato l'attività commerciale come principale)

SPECIALIZZAZIONE	Sedi		Unità locali		TOTALE	
	Numero	%	Numero	%	Esercizi	%
Coltivazioni agricole, produz. prodotti animali, caccia e servizi	44	1,0%	3	0,2%	47	0,8%
Altri settori	16	0,4%	6	0,4%	22	0,4%
Industrie alimentari	171	3,9%	16	1,1%	187	3,2%
Industria delle bevande	1	0,0%	1	0,1%	2	0,0%
Industrie tessili	4	0,1%	0	0,0%	4	0,1%
Confezione articoli di abbigliamento, articoli in pelle e pelliccia	17	0,4%	4	0,3%	21	0,4%
Fabbricazione di articoli in pelle e simili	4	0,1%	0	0,0%	4	0,1%
Industria del legno e dei prodotti in legno e sughero (esclusi i mobili); fabbricazione di articoli in paglia e materiali da intreccio	21	0,5%	0	0,0%	21	0,4%
Stampa e riproduzione di supporti registrati	3	0,1%	1	0,1%	4	0,1%
Fabbricazione di prodotti chimici	4	0,1%	0	0,0%	4	0,1%
Fabbricazione altri prodotti della lavoraz. di minerali non metalliferi	3	0,1%	1	0,1%	4	0,1%
Fabbricazione di prodotti in metallo (esclusi macchinari e attrezz.)	10	0,2%	0	0,0%	10	0,2%
Fabbricazione di computer e prodotti di elettronica e ottica; apparecchi elettromedicali, apparecchi di misurazione e di orologi	2	0,0%	0	0,0%	2	0,0%
Fabbricazione di apparecchiature elettriche ed apparecchiature per uso domestico non elettriche	4	0,1%	0	0,0%	4	0,1%
Fabbricazione di macchinari ed apparecchiature nca	11	0,2%	0	0,0%	11	0,2%
Fabbricazione di altri mezzi di trasporto	3	0,1%	0	0,0%	3	0,1%
Fabbricazione di mobili	5	0,1%	0	0,0%	5	0,1%
Altre industrie manifatturiere	19	0,4%	3	0,2%	22	0,4%
Riparaz., manutenz. Installaz. macchine e apparecchiature	20	0,5%	1	0,1%	21	0,4%
Attività raccolta trattamento smaltimento rifiuti; recupero materiali	5	0,1%	0	0,0%	5	0,1%
Costruzione di edifici	2	0,0%	0	0,0%	2	0,0%
Lavori di costruzione specializzati	62	1,4%	5	0,3%	67	1,1%
Commercio all'ingrosso e al dettaglio, riparaz. autoveicoli e moto	129	2,9%	22	1,5%	151	2,6%
Commercio all'ingrosso (escluso quello di autoveicoli e motocicli)	151	3,4%	53	3,6%	204	3,5%
Commercio al dettaglio (escluso quello di autoveicoli e di motocicli)	41	0,9%	1	0,1%	42	0,7%
Trasporto terrestre e trasporto mediante condotte	1	0,0%	0	0,0%	1	0,0%
Magazzinaggio e attività di supporto ai trasporti	3	0,1%	3	0,2%	6	0,1%
Alloggio	3	0,1%	1	0,1%	4	0,1%
Attività dei servizi di ristorazione	373	8,4%	57	3,9%	430	7,3%
Attività editoriali	1	0,0%	0	0,0%	1	0,0%
Telecomunicazioni	7	0,2%	0	0,0%	7	0,1%
Produzione di software, consulenza informatica e attività conn	11	0,2%	0	0,0%	11	0,2%
Attività dei servizi d'informazione e altri servizi informatici	2	0,0%	0	0,0%	2	0,0%
Attività ausiliarie dei servizi finanziari e delle attività assicurative	1	0,0%	0	0,0%	1	0,0%
Attività immobiliari	14	0,3%	0	0,0%	14	0,2%
Pubblicità e ricerche di mercato	4	0,1%	0	0,0%	4	0,1%
Altre attività professionali, scientifiche e tecniche	42	0,9%	2	0,1%	44	0,7%
Attività di noleggio e leasing operativo	9	0,2%	0	0,0%	9	0,2%
Attività agenzie di viaggio, tour operator e prenotazione viaggi	4	0,1%	8	0,5%	12	0,2%
Attività di servizi per edifici e paesaggio	3	0,1%	0	0,0%	3	0,1%
Attività di supporto alle imprese	14	0,3%	2	0,1%	16	0,3%
Istruzione	0	0,0%	1	0,1%	1	0,0%
Attività creative, artistiche e di intrattenimento	0	0,0%	1	0,1%	1	0,0%
Attività riguardanti le lotterie, le scommesse, le case da gioco	8	0,2%	0	0,0%	8	0,1%
Attività sportive, di intrattenimento e di divertimento	15	0,3%	6	0,4%	21	0,4%
Riparazione di computer e di beni per uso personale e per la casa	94	2,1%	3	0,2%	97	1,6%
Altre attività di servizi per la persona	329	7,4%	32	2,2%	361	6,1%
TOTALE	1690	38,2%	233	15,8%	1923	32,6%
Non specificato	2.733	61,8%	1.240	84,2%	3973	67,4%
TOTALE	4.423	100,0%	1.473	100,0%	5896	100,0%

Fonte: elaborazioni su dati infocamere (banca dati TRADE VIEW)

**TAB. 6.9 - CONSISTENZA DEGLI ESERCIZI COMMERCIALI ATTIVI AL DETTAGLIO
PER CLASSE DI SUPERFICIE DI VENDITA E COMUNE IN SEDE FISSA
Al 31 dicembre 2016**

COMUNI	Metri Quadri di vendita									TOTALE
	Non specif	1-50	51-150	151- 250	251- 400	401- 1500	1501- 2500	2501- 5000	OLTRE 5000	
ARGENTA	47	139	92	16	8	10	-	1	-	313
BERRA	13	31	11	2	1	1	-	-	-	59
BONDENO	37	107	41	9	4	5	1	-	-	204
CENTO	150	234	146	18	9	12	2	-	1	572
CODIGORO	47	95	50	8	5	5	1	-	1	212
COMACCHIO	210	288	156	40	6	21	1	-	2	724
COPPARO	46	95	81	8	8	9	1	1	-	249
FERRARA	550	1.131	514	127	30	61	12	-	4	2.429
FISCAGLIA	32	62	27	6	5	3	-	-	-	135
FORMIGNANA	1	20	5	1	1	-	-	-	-	28
GORO	10	36	19	3	-	1	-	-	-	69
JOLANDA DI SAVOIA	11	9	10	2	1	-	-	-	-	33
LAGOSANTO	16	26	15	2	1	2	-	-	-	62
MASI TORELLO	4	15	13	-	1	-	-	-	-	33
MESOLA	22	50	16	5	1	1	-	1	-	96
MIRABELLO	8	14	8	1	-	2	-	-	-	33
OSTELLATO	18	30	23	2	1	2	-	-	-	76
POGGIO RENATICO	12	54	19	-	2	4	-	-	-	91
PORTOMAGGIORE	31	98	43	10	2	4	1	-	-	189
RO	10	13	4	1	2	1	1	1	-	33
SANT'AGOSTINO	19	36	11	3	-	1	-	-	-	70
TRESIGALLO	17	28	11	-	1	2	-	-	-	59
VIGARANO MAINARDA	15	42	15	3	1	1	-	-	-	77
VOGHIERA	16	19	12	3	-	-	-	-	-	50
TOTALE	1.342	2.672	1.342	270	90	148	20	4	8	5.896

Fonte: elaborazioni su dati infocamere (banca dati TRADE VIEW)

**TAB. 6.10 - SUPERFICIE DEGLI ESERCIZI COMMERCIALI ATTIVI AL DETTAGLIO
PER CLASSE DI SUPERFICIE DI VENDITA E COMUNE IN SEDE FISSA
Al 31 dicembre 2016**

COMUNI	Metri Quadri di vendita								TOTALE
	1-50	51-150	151-250	251-400	401-1500	1501-2500	2501-5000	OLTRE 5000	
ARGENTA	3.708	7.745	3.330	2.717	6.695	-	4.000	-	28.195
BERRA	813	932	322	360	536	-	-	-	2.963
BONDENO	2.495	3.295	1.844	1.434	5.100	1.650	-	-	15.818
CENTO	6.240	11.920	3.522	3.342	13.156	4.375	-	5.054	47.609
CODIGORO	2.291	3.806	1.539	1.785	4.395	1.600	-	5.360	20.776
COMACCHIO	8.159	13.210	8.303	1.738	16.076	2.500	-	15.360	65.346
COPPARO	2.298	6.611	1.487	2.567	8.191	2.499	3.613	-	27.266
FERRARA	27.652	43.305	26.102	9.712	55.809	25.117	-	30.895	218.592
FISCAGLIA	1.605	2.414	1.241	1.805	2.012	-	-	-	9.077
FORMIGNANA	537	421	160	380	-	-	-	-	1.498
GORO	880	1.390	560	-	615	-	-	-	3.445
JOLANDA DI SAVOIA	198	854	434	252	-	-	-	-	1.738
LAGOSANTO	801	1.141	427	281	2.280	-	-	-	4.930
MASI TORELLO	325	1.061	-	300	-	-	-	-	1.686
MESOLA	1.405	1.425	861	399	464	-	4.400	-	8.954
MIRABELLO	405	759	200	-	1.016	-	-	-	2.380
OSTELLATO	843	1.666	448	372	1.949	-	-	-	5.278
POGGIO RENATICO	1.394	1.452	-	782	2.772	-	-	-	6.400
PORTOMAGGIORE	2.487	3.860	1.886	741	3.169	2.499	-	-	14.642
RO	240	393	189	731	674	1.600	2.613	-	6.440
SANT'AGOSTINO	932	1.083	542	-	482	-	-	-	3.039
TRESIGALLO	723	814	-	385	2.057	-	-	-	3.979
VIGARANO MAINARDA	752	1.192	589	400	592	-	-	-	3.525
VOGHIERA	471	1.065	575	-	-	-	-	-	2.111
TOTALE	67.654	111.814	54.561	30.483	128.040	41.840	14.626	56.669	505.687

Fonte: elaborazioni su dati infocamere (banca dati TRADE VIEW)

TAB. 6.11 - CONSISTENZA DEGLI ESERCIZI AMBULANTI PER ATTIVITA' ECONOMICA
Provincia di Ferrara - Anno 2016

ATTIVITÀ ECONOMICA	Esercizi	% sul totale	Var. % 2016/2015	Var. % 2016/2014
COMMERCIO AMBULANTE	770	79,5%	-2,8%	-0,5%
Non specificato	36	3,7%	-5,3%	-10,0%
Alimentare	147	15,2%	-6,4%	-5,2%
Abbigliamento, Tessuti e Calzature	101	10,4%	-8,2%	-9,0%
Abbigliamento e Tessuti	302	31,2%	2,7%	7,5%
Calzature e Pelletterie	11	1,1%	0,0%	-8,3%
Altri Articoli	148	15,3%	-5,7%	0,0%
Mobili e Articoli di uso domestico	25	2,6%	0,0%	-7,4%
COMMERCIO AL DETTAGLIO AL DI FUORI DI NEGOZI, BANCHI E MERCATI	198	20,5%	4,2%	16,5%
Non specificato	22	2,3%	-4,3%	-4,3%
Commercio per corrispondenza, telefono, radio, televisione, Internet	4	0,4%	0,0%	-20,0%
Commercio solo via Internet	75	7,7%	11,9%	21,0%
Vendita a domicilio	68	7,0%	7,9%	30,8%
Commercio per mezzo di distributori automatici	29	3,0%	-12,1%	3,6%
TOTALE AMBULANTI	968	100,0%	-1,4%	2,5%

Fonte: elaborazione su dati infocamere (banca dati TRADE VIEW)

TAB. 6.12 - ESERCIZI AL DI FUORI DEI NEGOZI - IMPRESE STRANIERE

Provincia di Ferrara - Anno 2016 (Valori percentuali)

TIPOLOGIA COMMERCIALE	% esercizi commerciali stranieri sul totale	Var. assoluta 2016/2015	Var. assoluta 2015/2011
COMMERCIO AL DETTAGLIO AMBULANTE			
Non specificato	5,6%	0	-1
Prodotti alimentari e bevande	4,9%	0	2
Prodotti tessili, abbigliamento e calzature	74,3%	9	39
Altri prodotti	47,1%	7	29
Totale	51,9%	16	69
COMMERCIO AL DETTAGLIO AL DI FUORI DI NEGOZI, BANCHI E MERCATI			
Non specificato	23,8%	0	-1
Per corrispondenza o attraverso internet	12,2%	-1	2
Altro	42,9%	9	31
Totale	27,9%	8	32

TAB. 6.13 - ESERCIZI AL DI FUORI DEI NEGOZI - IMPRESE FEMMINILI

Provincia di Ferrara - Anno 2016 (Valori percentuali)

TIPOLOGIA COMMERCIALE	% esercizi commerciali stranieri sul totale	Var. assoluta 2016/2015	Var. assoluta 2015/2011
COMMERCIO AL DETTAGLIO AMBULANTE			
Non specificato	41,7%	-1	-5
Prodotti alimentari e bevande	23,6%	-2	-7
Prodotti tessili, abbigliamento e calzature	25,4%	5	18
Altri prodotti	27,1%	-2	0
Totale	26,2%	0	6
COMMERCIO AL DETTAGLIO AL DI FUORI DI NEGOZI, BANCHI E MERCATI			
Non specificato	28,6%	0	0
Per corrispondenza o attraverso internet	36,5%	2	16
Altro	25,0%	3	14
Totale	30,2%	5	30

TAB. 6.14 - ESERCIZI AL DI FUORI DEI NEGOZI - IMPRESE GIOVANILI

Provincia di Ferrara - Anno 2016 (Valori percentuali)

TIPOLOGIA COMMERCIALE	% esercizi commerciali stranieri sul totale	Var. assoluta 2016/2015	Var. assoluta 2015/2011
COMMERCIO AL DETTAGLIO AMBULANTE			
Prodotti alimentari e bevande	7,6%	0	0
Prodotti tessili, abbigliamento e calzature	17,7%	2	-8
Altri prodotti	20,6%	-5	23
Totale	15,6%	-3	15
COMMERCIO AL DETTAGLIO AL DI FUORI DI NEGOZI, BANCHI E MERCATI			
Per corrispondenza o attraverso internet	17,6%	1	-5
Altro	16,7%	1	10
Totale	15,1%	2	5

Fonte: elaborazione su dati infocamere (banca dati STOCK VIEW)



commercio estero

Capitolo 7

TAB. 7.1 - VALORE DELLE IMPORTAZIONI E DELLE ESPORTAZIONI
Periodo gennaio-dicembre - Provincia di FERRARA

SEZIONI DI ATTIVITA' ECONOMICA ATECO 2007		IMPORTAZIONI				
		2016		2015		Var % 16/15
		Valore	%	Valore	%	
A	PROD. DELL'AGRICOLT., DELLA SILV. E PESCA	103.173.494	11,4%	88.156.731	9,6%	17,0%
AA01	Prodotti agricoli, animali e della caccia	89.577.462	9,9%	76.080.017	8,3%	17,7%
AA03	Prodotti della pesca e dell'acquacoltura	12.506.865	1,4%	10.926.052	1,2%	14,5%
B	PROD. ESTRAZ. DI MINERALI DA CAVE/MINIERE	3.100.339	0,3%	3.273.340	0,4%	-5,3%
C	PRODOTTI DELLE ATTIVITA' MANIFATTURIERE	798.850.713	88,0%	824.003.678	89,5%	-3,1%
CA	Prodotti alimentari, bevande e tabacco	69.576.250	7,7%	67.420.369	7,3%	3,2%
CB	Prodotti tessili, abbigliamento, pelli e accessori	44.571.944	4,9%	42.220.147	4,6%	5,6%
CC	Legno e prodotti in legno; carta e stampa	12.803.619	1,4%	12.060.448	1,3%	6,2%
CD	Coke e prodotti petroliferi raffinati	4.883.196	0,5%	3.298.293	0,4%	48,1%
CE	Sostanze e prodotti chimici	276.664.622	30,5%	294.925.525	32,0%	-6,2%
CF	Articoli farmaceutici, chimico-medicinali e botanici	4.373.261	0,5%	7.720.004	0,8%	-43,4%
CG	Art. in gomma, plastica, lavoraz. di minerali non metall.	35.773.361	3,9%	33.743.879	3,7%	6,0%
CH	Metalli di base/prod. in metallo, escl. macch. impianti	102.610.789	11,3%	95.481.675	10,4%	7,5%
CI	Computer, apparecchi elettronici e ottici	16.652.754	1,8%	14.108.023	1,5%	18,0%
CJ	Apparecchi elettrici	21.990.375	2,4%	19.795.653	2,2%	11,1%
CK	Macchinari ed apparecchi n.c.a.	155.929.789	17,2%	181.837.371	19,8%	-14,2%
CL	Mezzi di trasporto	31.056.697	3,4%	34.101.793	3,7%	-8,9%
CM	Prodotti delle altre attività manifatturiere	21.964.056	2,4%	17.290.498	1,9%	27,0%
D	ENERGIA ELETTRICA, GAS, VAPORE E ARIA CONDIZ.	0	0,0%	472	0,0%	-100,0%
E	PROD. ATTIVITA' TRATTAMENTO RIFIUTI E RISANAM.	2.566.472	0,3%	3.647.320	0,4%	-29,6%
J	PROD. ATTIV. SERVIZI INFORMATICI E COMUNICAZ.	239.330	0,0%	198.243	0,02%	20,7%
R	ATTIV. ARTIST. SPORTIVE, INTRATTENIM. E DIVERT.	27.696	0,0%	164.111	0,02%	-83,1%
V	MERCI DICHIARATE PROVV. DI BORDO, MERCI NAZ.	278245	0,0%	1.113.899	0,1%	-75,0%
TOTALE		908.236.289	100,0%	920.557.794	100,0%	-1,3%

SEZIONI DI ATTIVITA' ECONOMICA ATECO 2007		ESPORTAZIONI				
		2016		2015		Var % 16/15
		Valore	%	Valore	%	
A	PROD. DELL'AGRICOLT., DELLA SILV. E PESCA	236.881.490	10,7%	217.058.485	8,5%	9,1%
AA01	Prodotti agricoli, animali e della caccia	206.630.815	9,3%	184.381.591	7,2%	12,1%
AA03	Prodotti della pesca e dell'acquacoltura	30.250.272	1,4%	32.676.894	1,3%	-7,4%
B	PROD. ESTRAZ. DI MINERALI DA CAVE/MINIERE	138.191	0,0%	113.189	0,0%	22,1%
C	PRODOTTI DELLE ATTIVITA' MANIFATTURIERE	1.945.676.701	87,9%	2.314.638.725	90,8%	-15,9%
CA	Prodotti alimentari, bevande e tabacco	131.310.737	5,9%	118.506.951	4,6%	10,8%
CB	Prodotti tessili, abbigliamento, pelli e accessori	75.288.600	3,4%	61.142.370	2,4%	23,1%
CC	Legno e prodotti in legno; carta e stampa	23.389.085	1,1%	23.118.287	0,9%	1,2%
CD	Coke e prodotti petroliferi raffinati	41.237	0,0%	29.179	0,0%	41,3%
CE	Sostanze e prodotti chimici	549.481.986	24,8%	571.608.454	22,4%	-3,9%
CF	Articoli farmaceutici, chimico-medicinali e botanici	1.649.475	0,1%	1.520.877	0,1%	8,5%
CG	Art. in gomma, plastica, lavoraz. di minerali non metall.	101.345.408	4,6%	103.973.967	4,1%	-2,5%
CH	Metalli di base/prod. in metallo, escl. macch. impianti	61.874.419	2,8%	69.065.940	2,7%	-10,4%
CI	Computer, apparecchi elettronici e ottici	33.812.940	1,5%	20.768.382	0,8%	62,8%
CJ	Apparecchi elettrici	53.658.698	2,4%	66.638.436	2,6%	-19,5%
CK	Macchinari ed apparecchi n.c.a.	678.133.526	30,6%	476.131.092	18,7%	42,4%
CL	Mezzi di trasporto	218.085.795	9,9%	782.151.488	30,7%	-72,1%
CM	Prodotti delle altre attività manifatturiere	17.604.795	0,8%	19.983.302	0,8%	-11,9%
E	PROD. ATTIVITA' TRATTAMENTO RIFIUTI E RISANAM.	30.480.870	1,4%	16.757.099	0,7%	81,9%
J	PROD. ATTIV. SERVIZI INFORMATICI E COMUNICAZ.	99.836	0,0%	492.692	0,0%	-79,7%
R	ATTIV. ARTIST. SPORTIVE, INTRATTENIM. E DIVERT.	73.622	0,0%	52111	0,0%	41,3%
V	MERCI DICHIARATE PROVV. DI BORDO, MERCI NAZ.	259.439	0,0%	99.370	0,0%	161,1%
TOTALE		2.213.610.149	100,0%	2.549.211.671	100,0%	-13,2%

Fonte: elaborazioni su dati Istat, estratti dalla banca dati Coeweb

TAB. 7.2 - VALORE DELLE IMPORTAZIONI E DELLE ESPORTAZIONI
Periodo gennaio-dicembre - Regione EMILIA-ROMAGNA

SEZIONI DI ATTIVITA' ECONOMICA ATECO 2007		IMPORTAZIONI				
		2016		2015		Var % 16/15
		Valore	%	Valore	%	
A	PROD. DELL'AGRICOLT., DELLA SILV. E PESCA	1.566.886.930	4,8%	1.484.194.110	4,7%	5,6%
AA01	Prodotti agricoli, animali e della caccia	1.487.798.520	4,6%	1.413.833.341	4,5%	5,2%
AA03	Prodotti della pesca e dell'acquacoltura	67.355.454	0,2%	58.937.022	0,2%	14,3%
B	PROD. ESTRAZ. DI MINERALI DA CAVE/MINIERE	263.253.907	0,8%	239.927.759	0,8%	9,7%
C	PRODOTTI DELLE ATTIVITA' MANIFATTURIERE	30.301.077.530	93,4%	29.421.035.963	93,7%	3,0%
CA	Prodotti alimentari, bevande e tabacco	4.541.362.309	14,0%	4.647.833.377	14,8%	-2,3%
CB	Prodotti tessili, abbigliamento, pelli e accessori	3.442.308.848	10,6%	3.383.057.741	10,8%	1,8%
CC	Legno e prodotti in legno; carta e stampa	1.079.808.306	3,3%	1.064.262.908	3,4%	1,5%
CD	Coke e prodotti petroliferi raffinati	91.081.905	0,3%	129.242.165	0,4%	-29,5%
CE	Sostanze e prodotti chimici	2.942.656.158	9,1%	2.946.869.507	9,4%	-0,1%
CF	Articoli farmaceutici, chimico-medicinali e botanici	411.941.851	1,3%	419.283.345	1,3%	-1,8%
CG	Art. in gomma, plastica, lavoraz. di minerali non metall.	1.434.192.414	4,4%	1.379.348.247	4,4%	4,0%
CH	Metalli di base/prod. in metallo, escl. macch. impianti	3.188.719.807	9,8%	3.380.345.885	10,8%	-5,7%
CI	Computer, apparecchi elettronici e ottici	1.651.119.961	5,1%	1.538.965.376	4,9%	7,3%
CJ	Apparecchi elettrici	1.651.018.820	5,1%	1.534.139.288	4,9%	7,6%
CK	Macchinari ed apparecchi n.c.a.	4.017.103.746	12,4%	3.662.555.107	11,7%	9,7%
CL	Mezzi di trasporto	4.496.930.742	13,9%	4.076.052.332	13,0%	10,3%
CM	Prodotti delle altre attività manifatturiere	1.352.832.663	4,2%	1.259.080.685	4,0%	7,4%
D	ENERGIA ELETTRICA, GAS, VAPORE E ARIA CONDIZ.	918	0,0%	39.908	0,0%	-97,7%
E	PROD. ATTIVITA' TRATTAMENTO RIFIUTI E RISANAM.	164.726.068	0,5%	143.150.456	0,5%	15,1%
J	PROD. ATTIV. SERVIZI INFORMATICI E COMUNICAZ.	127.876.491	0,4%	104.353.998	0,3%	22,5%
M	ATTIV. PROFESSION, SCIENTIFICHE E TECNICHE	161.352	0,0%	250.142	0,0%	-35,5%
R	ATTIV. ARTIST. SPORTIVE, INTRATTENIM. E DIVERT.	7.474.569	0,0%	6.885.835	0,0%	8,5%
V	MERCI DICHIARATE PROVV. DI BORDO, MERCI NAZ.	11.953.809	0,0%	12.327.515	0,0%	-3,0%
TOTALE		32.443.411.574	100,0%	31.412.165.686	100,0%	3,3%

SEZIONI DI ATTIVITA' ECONOMICA ATECO 2007		ESPORTAZIONI				
		2016		2015		Var % 16/15
		Valore	%	Valore	%	
A	PROD. DELL'AGRICOLT., DELLA SILV. E PESCA	948.467.251	1,7%	894.246.307	1,6%	6,1%
AA01	Prodotti agricoli, animali e della caccia	894.434.757	1,6%	840.727.334	1,5%	6,4%
AA03	Prodotti della pesca e dell'acquacoltura	51.406.019	0,1%	52.348.142	0,1%	-1,8%
B	PROD. ESTRAZ. DI MINERALI DA CAVE/MINIERE	9.817.562	0,0%	15.031.476	0,0%	-34,7%
C	PRODOTTI DELLE ATTIVITA' MANIFATTURIERE	54.760.839.851	97,5%	54.045.663.917	97,7%	1,3%
CA	Prodotti alimentari, bevande e tabacco	4.980.611.424	8,9%	4.894.534.293	8,8%	1,8%
CB	Prodotti tessili, abbigliamento, pelli e accessori	6.267.698.588	11,2%	6.053.325.425	10,9%	3,5%
CC	Legno e prodotti in legno; carta e stampa	462.018.251	0,8%	523.997.829	0,9%	-11,8%
CD	Coke e prodotti petroliferi raffinati	26.253.632	0,0%	20.515.595	0,0%	28,0%
CE	Sostanze e prodotti chimici	2.973.098.101	5,3%	2.922.778.592	5,3%	1,7%
CF	Articoli farmaceutici, chimico-medicinali e botanici	1.117.456.830	2,0%	1.238.659.723	2,2%	-9,8%
CG	Art. in gomma, plastica, lavoraz. di minerali non metall.	5.772.619.211	10,3%	5.527.360.671	10,0%	4,4%
CH	Metalli di base/prod. in metallo, escl. macch. impianti	4.090.810.191	7,3%	4.092.127.914	7,4%	0,0%
CI	Computer, apparecchi elettronici e ottici	1.458.584.358	2,6%	1.356.318.580	2,5%	7,5%
CJ	Apparecchi elettrici	2.847.982.372	5,1%	2.722.148.397	4,9%	4,6%
CK	Macchinari ed apparecchi n.c.a.	16.544.196.677	29,5%	16.179.195.871	29,3%	2,3%
CL	Mezzi di trasporto	6.356.860.365	11,3%	6.713.130.115	12,1%	-5,3%
CM	Prodotti delle altre attività manifatturiere	1.862.649.851	3,3%	1.801.570.912	3,3%	3,4%
D	ENERGIA ELETTRICA, GAS, VAPORE E ARIA CONDIZ.	-	0,0%	17.413	0,0%	-100,0%
E	PROD. ATTIVITA' TRATTAMENTO RIFIUTI E RISANAM.	119.306.598	0,2%	117.392.723	0,2%	1,6%
J	PROD. ATTIV. SERVIZI INFORMATICI E COMUNICAZ.	264.026.465	0,5%	196.104.209	0,4%	34,6%
M	ATTIV. PROFESSION, SCIENTIFICHE E TECNICHE	268.341	0,0%	332.907	0,0%	-19,4%
R	ATTIV. ARTIST. SPORTIVE, INTRATTENIM. E DIVERT.	13.713.977	0,0%	14.993.468	0,0%	-8,5%
V	MERCI DICHIARATE PROVV. DI BORDO, MERCI NAZ.	21.811.969	0,0%	24.371.234	0,0%	-10,5%
TOTALE		56.138.252.014	100,0%	55.308.153.654	100,0%	1,5%

Fonte: elaborazioni su dati Istat, estratti dalla banca dati Coeweb

GRAF. 7.1 - IMPORTAZIONI DEL SETTORE MANIFATTURIERO
Provincia di Ferrara

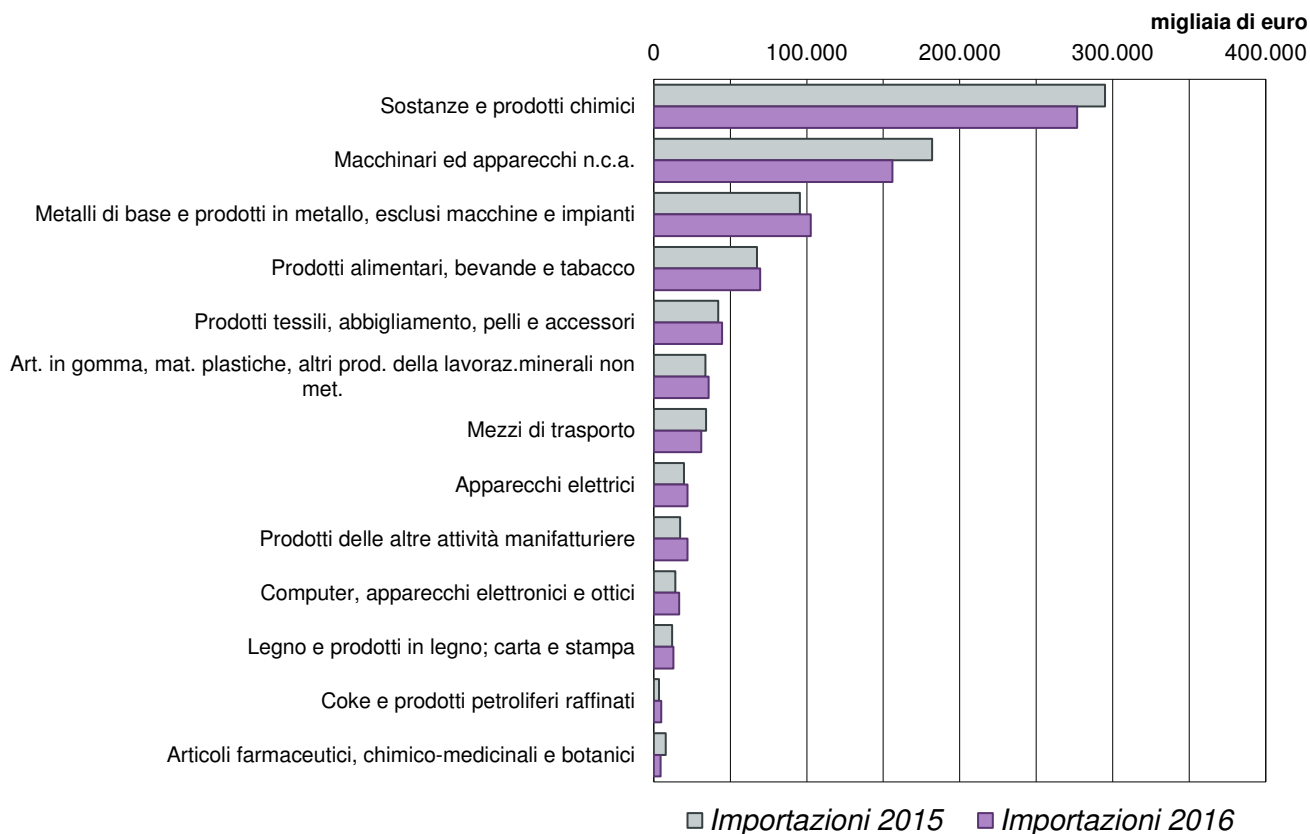

GRAF. 7.2 - ESPORTAZIONI DEL SETTORE MANIFATTURIERO
Provincia di Ferrara

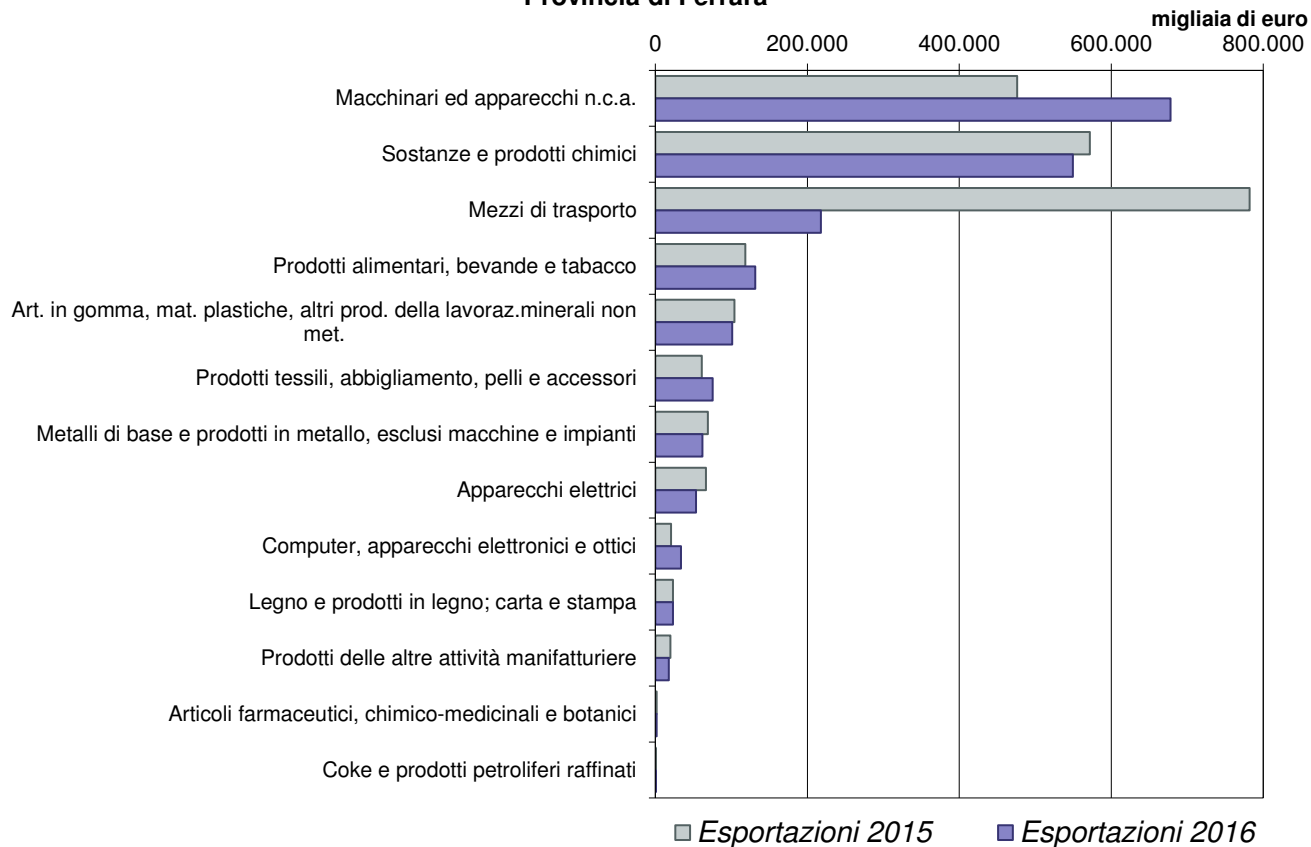

TAV. 7.3 - VALORE DELLE IMPORTAZIONI ED ESPORTAZIONI PER PROVINCE DELL'EMILIA-ROMAGNA

Confronto anni 2015 e 2016, dati in euro

IMPORTAZIONI	2015			2016			Var. % 2016/2015
	Valori	% sul totale		Valori	% sul totale		
		Regione	Italia		Regione	Italia	
Bologna	6.866.995.034	21,9%	1,9%	7.092.088.258	21,9%	1,9%	3,3%
Parma	5.025.358.966	16,0%	1,4%	5.371.603.944	16,6%	1,5%	6,9%
Modena	5.162.167.428	16,4%	1,4%	5.198.443.691	16,0%	1,4%	0,7%
Piacenza	3.629.641.443	11,6%	1,0%	3.920.151.260	12,1%	1,1%	8,0%
Ravenna	3.565.864.864	11,4%	1,0%	3.682.808.397	11,4%	1,0%	3,3%
Reggio nell'Emilia	3.662.976.810	11,7%	1,0%	3.606.456.452	11,1%	1,0%	-1,5%
Forlì-Cesena	1.757.795.903	5,6%	0,5%	1.803.396.215	5,6%	0,5%	2,6%
Ferrara	920.557.794	2,9%	0,2%	908.236.289	2,8%	0,2%	-1,3%
Rimini	820.807.444	2,6%	0,2%	860.227.068	2,7%	0,2%	4,8%
EMILIA ROMAGNA	31.412.165.686	100,0%	8,5%	32.443.411.574	100,0%	8,9%	3,3%
ITALIA	370.484.379.245		100,0%	365.579.041.708		100,0%	-1,3%

ESPORTAZIONI	2015			2016			Var. % 2016/2015
	Valori	% sul totale		Valori	% sul totale		
		Regione	Italia		Regione	Italia	
Bologna	12.746.078.550	23,0%	3,1%	12.836.549.182	22,9%	3,1%	0,7%
Modena	11.766.974.117	21,3%	2,9%	12.036.093.312	21,4%	2,9%	2,3%
Reggio nell'Emilia	9.256.184.354	16,7%	2,2%	9.506.907.563	16,9%	2,3%	2,7%
Parma	6.274.821.190	11,3%	1,5%	6.270.145.014	11,2%	1,5%	-0,1%
Piacenza	3.952.115.510	7,1%	1,0%	4.225.039.937	7,5%	1,0%	6,9%
Ravenna	3.643.352.018	6,6%	0,9%	3.588.998.369	6,4%	0,9%	-1,5%
Forlì-Cesena	3.214.283.358	5,8%	0,8%	3.320.825.097	5,9%	0,8%	3,3%
Ferrara	2.549.211.671	4,6%	0,6%	2.213.610.149	3,9%	0,5%	-13,2%
Rimini	1.905.132.886	3,4%	0,5%	2.140.083.391	3,8%	0,5%	12,3%
EMILIA ROMAGNA	55.308.153.654	100,0%	13,4%	56.138.252.014	100,0%	13,5%	1,5%
ITALIA	412.291.286.364		100,0%	417.076.828.563		100,0%	1,2%

Fonte: elaborazione Ufficio Statistica Camera di Commercio di Ferrara su dati ISTAT - Coeweb

GRAF. 7.3 - IMPORT-EXPORT DELLE PROVINCE DELL'EMILIA-ROMAGNA

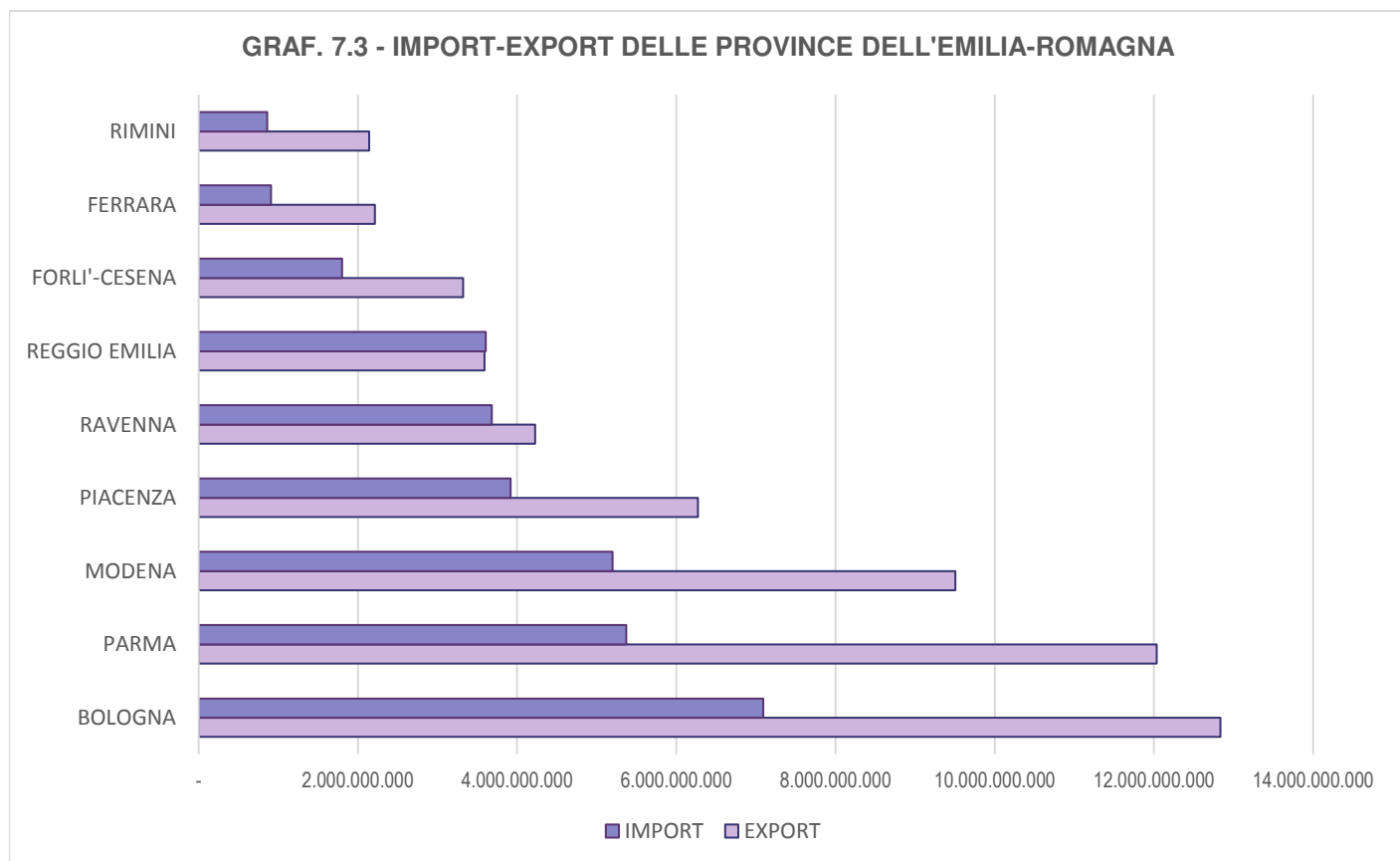

TAV. 7.4 - VALORE DELLE IMPORTAZIONI E DELLE ESPORTAZIONI PER AREE GEOECONOMICHE
Provincia di FERRARA, dati in migliaia di euro

AREA GEOGRAFICA	IMPORTAZIONI				ESPORTAZIONI			
	2015	2016	Var.% 16/15	% 2016 sul totale	2015	2016	Var.% 16/15	% 2016 sul totale
EUROPA	764.179.368	763.288.893	-0,1%	84,0%	1.353.274.691	1.423.418.093	5,2%	64,3%
Uem12	578.968.915	581.809.919	0,5%	64,1%	931.884.920	989.808.011	6,2%	44,7%
Uem18	605.766.487	603.445.037	-0,4%	66,4%	963.802.990	1.024.301.205	6,3%	46,3%
Uem19	606.063.785	604.008.848	-0,3%	66,5%	966.311.635	1.026.942.289	6,3%	46,4%
Unione europea 28	736.210.885	748.089.821	1,6%	82,4%	1.222.598.594	1.279.455.491	4,7%	57,8%
Paesi europei non Ue	27.968.483	15.199.072	-45,7%	1,7%	130.676.097	143.962.602	10,2%	6,5%
EXTRA UE 28	184.346.909	160.146.468	-13,1%	17,6%	1.326.613.077	934.154.658	-29,6%	42,2%
AFRICA	6.114.838	3.538.834	-42,1%	0,4%	104.699.912	84.099.509	-19,7%	3,8%
Africa settentrionale	4.322.182	2.781.204	-35,7%	0,3%	70.746.540	52.548.727	-25,7%	2,4%
Altri paesi africani	1.792.656	757.630	-57,7%	0,1%	33.953.372	31.550.782	-7,1%	1,4%
AMERICA	60.058.655	53.986.881	-10,1%	5,9%	758.392.191	415.007.653	-45,3%	18,7%
America settentrionale	23.905.306	23.184.446	-3,0%	2,6%	690.547.559	353.518.411	-48,8%	16,0%
America centro meridionale	36.153.349	30.802.435	-14,8%	3,4%	67.844.632	61.489.242	-9,4%	2,8%
ASIA	90.121.810	87.149.255	-3,3%	9,6%	324.351.478	281.994.612	-13,1%	12,7%
Medio Oriente	1.925.782	1.464.064	-24,0%	0,2%	97.768.108	75.398.955	-22,9%	3,4%
Asia centrale	9.026.411	6.471.045	-28,3%	0,7%	58.819.679	55.486.949	-5,7%	2,5%
Asia orientale	79.169.617	79.214.146	0,1%	8,7%	167.763.691	151.108.708	-9,9%	6,8%
OCEANIA E ALTRI TERRITORI	83.123	272.426	227,7%	0,0%	8.493.399	9.090.282	7,0%	0,4%
Oceania	57.103	259.072	353,7%	0,0%	8.486.676	9.083.025	7,0%	0,4%
MONDO	920.557.794	908.236.289	-1,3%	100,0%	2.549.211.671	2.213.610.149	-13,2%	100,0%

Fonte: elaborazione Ufficio Statistica Camera di Commercio di Ferrara su dati ISTAT - Coeweb

GRAF. 7.4 - IMPORT-EXPORT PER AREE-GEOGRAFICHE

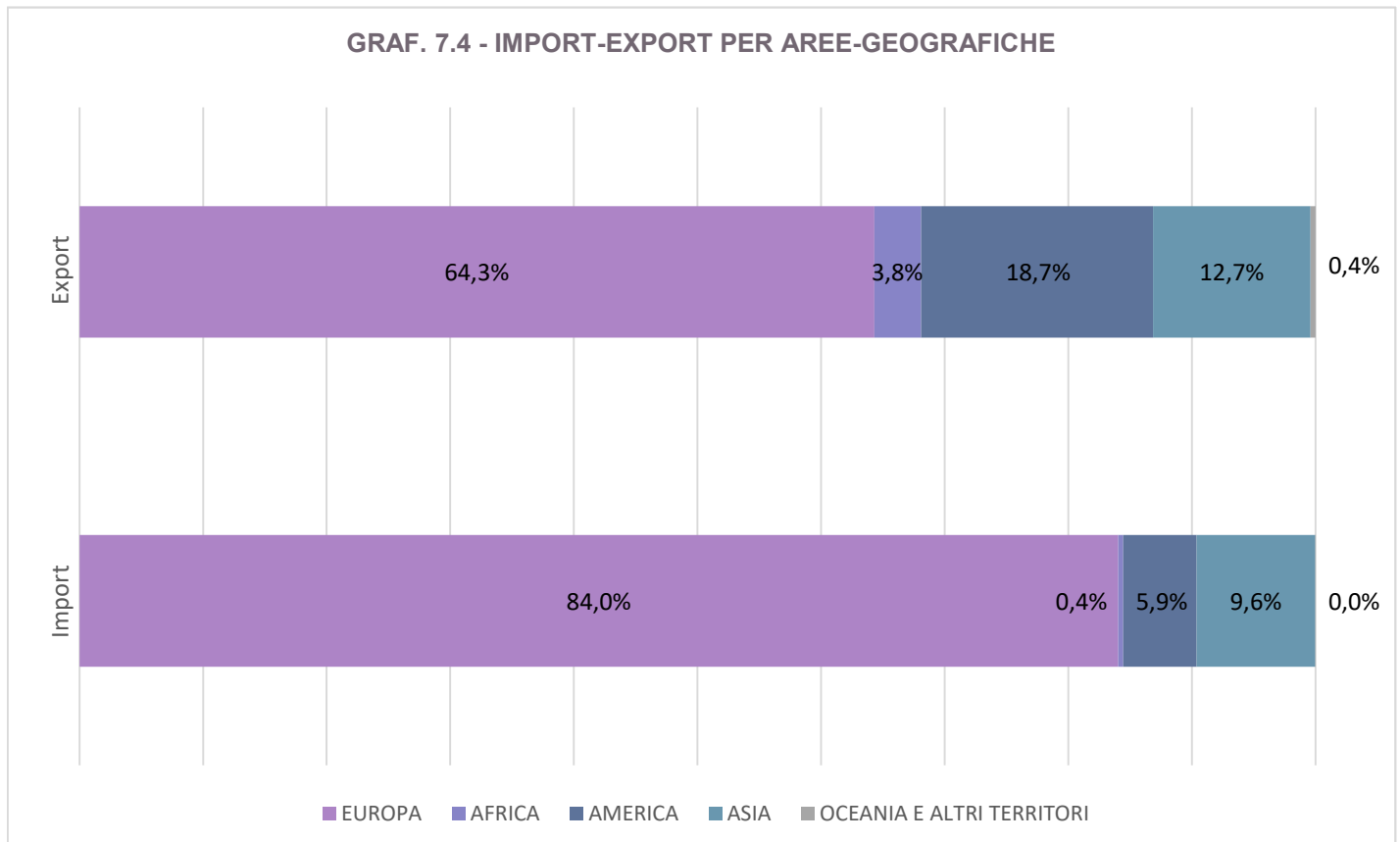

TAB 7.5 - VALORE DELLE IMPORTAZIONI E DELLE ESPORTAZIONI PER PAESE
 Valori in ordine decrescente per esportazioni 2016

PAESE	2015		2016		% sul totale		variaz. % 16/15	
	import	export	import	export	import	export	import	export
1 Germania	203.264.695	340.927.203	196.061.176	358.638.363	21,6%	16,2%	-3,5%	5,2%
2 Stati Uniti	23.014.986	684.833.653	22.488.550	344.853.690	2,5%	15,6%	-2,3%	-49,6%
3 Francia	142.804.233	239.471.199	150.797.548	257.194.232	16,6%	11,6%	5,6%	7,4%
4 Spagna	59.543.213	106.108.343	65.712.080	112.295.663	7,2%	5,1%	10,4%	5,8%
5 Regno Unito	34.248.154	105.368.607	35.323.538	89.773.051	3,9%	4,1%	3,1%	-14,8%
6 Austria	25.860.421	66.410.714	20.466.349	83.421.477	2,3%	3,8%	-20,9%	25,6%
7 Cina	54.391.433	89.377.830	55.079.442	79.944.883	6,1%	3,6%	1,3%	-10,6%
8 Paesi Bassi	45.567.953	73.191.826	54.959.005	73.826.368	6,1%	3,3%	20,6%	0,9%
9 Russia	409.838	51.904.020	151.317	57.620.612	0,02%	2,6%	-63,1%	11,0%
10 India	8.002.260	53.333.829	6.061.368	50.126.970	0,67%	2,3%	-24,3%	-6,0%
11 Belgio	77.542.333	53.763.822	71.135.452	48.769.201	7,83%	2,2%	-8,3%	-9,3%
12 Polonia	24.503.445	36.604.078	22.934.500	37.903.129	2,5%	1,7%	-6,4%	3,5%
13 Svizzera	2.256.171	29.511.790	3.293.911	33.005.797	0,4%	1,5%	46,0%	11,8%
14 Repubblica ceca	7.806.621	31.586.480	6.552.841	32.104.421	0,7%	1,5%	-16,1%	1,6%
15 Arabia Saudita	175.611	57.833.637	255.035	31.219.751	0,0%	1,4%	45,2%	-46,0%
16 Turchia	3.072.023	24.196.109	3.189.783	29.936.306	0,4%	1,4%	3,8%	23,7%
17 Brasile	23816958	29.024.145	15699668	23.603.872	1,7%	1,1%	-34,1%	-18,7%
18 Grecia	5.300.349	21.135.521	5.507.890	22.549.969	0,6%	1,0%	3,9%	6,7%
19 Romania	12.377.820	19.469.200	15.268.568	21.966.653	1,7%	1,0%	23,4%	12,8%
20 Ungheria	22.346.273	17.231.657	27.692.945	19.792.896	3,0%	0,9%	23,9%	14,9%
21 Algeria	0	27.653.909	0	18.806.948	0,0%	0,8%	0,0%	-32,0%
22 Danimarca	11.644.227	15.334.170	13.898.118	17.898.375	1,5%	0,8%	19,4%	16,7%
23 Svezia	4.231.789	15.488.299	5.749.799	17.532.347	0,6%	0,8%	35,9%	13,2%
24 Slovenia	13.474.374	18.017.763	9.104.465	17.305.009	1,0%	0,8%	-32,4%	-4,0%
25 Corea del Sud	7.710.104	24.105.773	6.981.307	16.470.209	0,8%	0,7%	-9,5%	-31,7%
26 Egitto	2.684.397	32.470.279	1.302.181	16.042.025	0,1%	0,7%	-51,5%	-50,6%
27 Giappone	2.459.747	19.196.717	3.507.534	15.718.123	0,4%	0,7%	42,6%	-18,1%
28 Portogallo	4.801.928	10.731.723	6.723.664	13.807.020	0,7%	0,6%	40,0%	28,7%
29 Finlandia	1.229.926	13.681.902	1.014.946	13.445.615	0,1%	0,6%	-17,5%	-1,7%
30 Hong Kong	906.315	11.460.818	721.051	13.043.140	0,1%	0,6%	-20,4%	13,8%
31 Tunisia	833.220	6.512.672	1.404.437	12.861.336	0,2%	0,6%	68,6%	97,5%
32 Kuwait	0	1.151.556	7.653	10.804.357	0,0%	0,5%	0,0%	838,2%
33 Emirati Arabi Uniti	106.041	17.242.792	92.237	10.453.891	0,0%	0,5%	-13,0%	-39,4%
34 Sud Africa	1.290.458	11.458.563	394.059	10.253.806	0,0%	0,5%	-69,5%	-10,5%
35 Slovacchia	9.517.710	6.098.073	9.089.718	9.545.272	1,0%	0,4%	-4,5%	56,5%
36 Croazia	5.899.233	8.425.969	9.564.324	9.493.808	1,1%	0,4%	62,1%	12,7%
37 Norvegia	107.243	7.785.586	140.004	8.902.803	0,0%	0,4%	30,5%	14,3%
38 Canada	890.320	5.713.906	695.896	8.664.721	0,1%	0,4%	-21,8%	51,6%
39 Singapore	2.123.207	8.912.564	1.139.601	8.269.462	0,1%	0,4%	-46,3%	-7,2%
40 Colombia	625.229	4.296.788	198.752	8.180.599	0,0%	0,4%	-68,2%	90,4%
41 Australia	39.651	7.258.814	65.270	7.719.504	0,0%	0,3%	64,6%	6,3%
42 Cile	5.174.031	7.241.311	4.773.759	7.251.149	0,5%	0,3%	-7,7%	0,1%
43 Mauritania	84696	3.149.664	2210	7.077.422	0,0%	0,3%	-97,4%	124,7%
44 Israele	1.605.474	5.538.649	1.094.769	6.819.720	0,1%	0,3%	-31,8%	23,1%
45 Bulgaria	7.089.538	6.762.246	7.096.340	6.047.502	0,8%	0,3%	0,1%	-10,6%
46 Thailandia	4.143.231	4.438.709	3.744.475	5.940.698	0,4%	0,3%	-9,6%	33,8%
47 Repubblica dell'Iran	34.019	1.583.182	3.202	5.882.950	0,0%	0,3%	-90,6%	271,6%
48 Argentina	4.604.788	8.584.462	7.364.974	5.390.638	0,8%	0,2%	59,9%	-37,2%
49 Irlanda	4.865.163	5.878.074	3.060.368	5.232.429	0,3%	0,2%	-37,1%	-11,0%
50 Messico	564965	9.146.417	564607	4.408.171	0,1%	0,2%	-0,1%	-51,8%
Altri paesi	45.511.980	92.606.658	30.105.603	85.793.796	3,3%	3,9%	-33,9%	-7,4%
TOTALE	920.557.794	2.549.211.671	908.236.289	2.213.610.149	100,0%	100,0%	-1,3%	-13,2%



credito

Capitolo 8

TAB. 8.1 - IMPIEGHI E DEPOSITI PER SETTORI DI ATTIVITA' ECONOMICA DELLA CLIENTELA
Consistenza a fine periodo in migliaia di euro

SETTORI DI ATTIVITA' ECONOMICA DELLA CLIENTELA	2015				2016			
	31-mar	30-giu	30-set	31-dic	31-mar	30-giu	30-set	31-dic
IMPIEGHI								
AMMINISTRAZIONI PUBBLICHE	373.101	358.607	357.395	363.065	368.014	348.110	338.854	326.746
<i>di cui: Amministrazioni locali</i>	371.838	357.459	357.322	362.480	367.451	347.596	338.338	326.223
<i>Amministrazioni centrali</i>	1.262	1.147	72	584	562	513	515	523
SOCIETA' NON FINANZIARIE	3.160.018	3.115.399	3.114.563	3.047.847	2.788.438	2.789.336	2.720.827	2.730.756
<i>di cui: Ass. fra imprese non finanz.</i>	2.159	979	955	903	1.197	1.404	1.363	1.394
<i>Imprese pubbliche</i>	40.885	48.686	44.269	47.269	51.601	46.268	46.169	49.859
<i>Quasi-società non finanz. Artig.</i>	158.928	157.844	155.216	150.980	135.406	135.005	132.374	128.108
<i>Quasi-società non finanz. altre</i>	434.176	428.953	421.047	405.076	375.093	384.140	378.149	371.509
<i>Imprese private</i>								
FAMIGLIE	3.451.278	3.482.576	3.473.981	3.522.380	3.465.611	3.462.293	3.466.275	3.456.222
<i>di cui: Famiglie consumatrici</i>	2.730.991	2.757.451	2.747.982	2.804.333	2.773.163	2.779.577	2.789.594	2.796.222
<i>Famiglie produttrici</i>	720.287	725.125	725.999	718.047	692.448	682.716	676.681	660.000
ISTITUZ. SENZA SCOPO DI LUCRO	59.697	49.304	45.151	72.395	69.894	57.148	57.738	82.073
SOC. FINANZIARIE DIVERSE DA ISTIT. FINANZIARIE MONETARIE	77.429	100.360	90.334	79.940	94.230	98.942	98.365	101.192
<i>di cui: Altri intermediari finanziari</i>								
<i>Ausiliari finanziari</i>	19.468	20.426	15.840	5.238	6.496	5.568	5.329	5.130
UNITA' NON CLASSIFICABILI	704	431	375	424	526	567	522	418
TOTALE	7.122.227	7.106.677	7.081.799	7.086.051	6.786.713	6.756.396	6.682.581	6.697.407
DEPOSITI								
AMMINISTRAZIONI PUBBLICHE	95.503	77.325	58.758	60.272	61.669	68.860	70.418	62.654
<i>di cui: Amministrazioni locali</i>	25.404	22.976	25.201	19.825	20.305	16.354	17.477	10.004
<i>Amministrazioni centrali</i>	69.642	54.084	33.353	39.984	41.157	52.309	52.796	52.340
<i>Enti di previdenza e assist. Soc.</i>	456	266	203	462	207	197	144	310
SOCIETA' NON FINANZIARIE	703.890	730.028	764.426	839.419	832.687	829.228	847.013	912.217
<i>di cui: Ass. fra imprese non finanz.</i>	4.432	3.405	3.896	4.056	3.001	2.888	2.716	2.488
<i>Imprese pubbliche</i>	25.632	18.898	24.017	25.210	19.372	22.392	54.329	57.192
<i>Quasi-società non finanz. Artig.</i>	33.882	35.311	33.591	33.139	32.477	34.352	34.578	36.605
<i>Quasi-società non finanz. altre</i>	90.785	82.392	84.209	94.489	86.308	97.898	102.335	108.877
<i>Imprese private</i>								
FAMIGLIE	6.398.065	6.438.483	6.429.960	6.610.782	6.590.905	6.583.126	6.536.081	6.730.043
<i>di cui: Famiglie consumatrici</i>	6.028.419	6.061.338	6.062.486	6.214.788	6.197.196	6.178.169	6.136.866	6.297.442
<i>Famiglie produttrici</i>	369.647	377.145	367.474	395.994	393.709	404.957	399.215	432.602
ISTITUZ. SENZA SCOPO DI LUCRO	78.733	89.104	86.255	85.249	83.358	84.762	81.026	83.812
SOC. FINANZIARIE DIVERSE DA ISTIT. FINANZIARIE MONETARIE	70.437	53.149	45.745	47.985	25.712	22.131	23.847	24.482
<i>di cui: Altri intermediari finanziari</i>								
<i>Ausiliari finanziari</i>	10.517	10.945	10.028	12.455	11.104	11.574	13.098	13.290
<i>Imprese di ass. e fondi pensione</i>								
UNITA' NON CLASSIFICABILI	20.339	18.647	15.548	11.968	12.535	12.671	13.081	12.841
TOTALE	7.366.967	7.406.736	7.400.692	7.655.675	7.606.866	7.600.778	7.571.466	7.826.049

Fonte: elaborazioni su dati estratti dalla Base Informativa Pubblica on line della Banca d'Italia

A partire dalle segnalazioni di giugno 2011 è entrata in vigore la nuova classificazione della clientela per settori di attività economica. Inoltre per quanto riguarda gli impieghi mentre per i depositi restano le banche.

NOTA: Per effetto degli arrotondamenti, la somma delle singole voci potrebbe non coincidere con il totale indicato

(*) I dati escludono la Cassa Depositi e Prestiti tra gli enti segnalanti. I dati non risultano pertanto confrontabili con la serie storica successiva.

TAB. 8.2 - IMPIEGHI E DEPOSITI PER GRUPPI DIMENSIONALI DI BANCHE
Consistenza a fine periodo in *migliaia di euro*

GRUPPI DIMENSIONALI	2015				2016			
	31-mar	30-giu	30-set	31-dic	31-mar	30-giu	30-set	31-dic
IMPIEGHI								
Banche grandi	974.165	1.122.509	1.121.263	1.069.948	1.061.186	1.052.430	1.027.716	1.054.444
Banche maggiori	2.015.376	2.041.796	2.050.853	2.030.385	2.039.957	2.068.772	2.049.006	2.065.892
Banche medie	1.311.660	1.167.651	1.174.351	1.270.723	1.258.043	1.258.948	1.260.444	1.234.636
Banche minori	393.845	382.516	381.666	390.817	402.132	415.992	414.374	412.950
Banche piccole	2.427.184	2.392.207	2.353.665	2.324.179	2.025.394	1.960.253	1.931.043	1.929.484
TOTALE	7.122.230	7.106.679	7.081.798	7.086.052	6.786.712	6.756.395	6.682.583	6.697.406
DEPOSITI (*)								
Banche grandi	521.819	548.423	558.875	587.054	580.588	563.975	569.301	631.151
Banche maggiori	3.322.971	3.350.220	3.320.438	3.511.300	3.483.130	3.525.716	3.494.083	3.560.080
Banche medie	649.308	705.461	701.759	779.997	803.599	782.340	806.140	832.109
Banche minori	249.320	263.812	257.726	285.504	274.720	289.098	288.505	328.818
Banche piccole	2.623.553	2.538.822	2.561.892	2.491.819	2.464.828	2.439.648	2.413.436	2.473.893
TOTALE	7.366.971	7.406.738	7.400.690	7.655.674	7.606.865	7.600.777	7.571.465	7.826.051

Fonte: elaborazioni su dati estratti dalla Base Informativa Pubblica on line della Banca d'Italia

A partire dal dicembre 2008 gli aggregati dei depositi e degli impieghi sono calcolati al valore nominale anziché al valore contabile. Gli impieghi sono inoltre al netto dei riporti e al lordo dei conti correnti di corrispondenza, così come i depositi che comprendono anche i depositi cauzionali costituiti da terzi e gli assegni bancari interni.

I dati relativi alle Banche Maggiori includono la Cassa Depositi e Prestiti tra gli enti segnalanti.

(*) I settori e comparti di attività economica della clientela escludono le istituzioni finanziarie monetarie. I dati non risultano pertanto confrontabili con la serie storica precedente.

GRAF. 8.1 - IMPIEGHI E DEPOSITI PER GRUPPI DIMENSIONALI DI BANCHE AL 31/12/2015

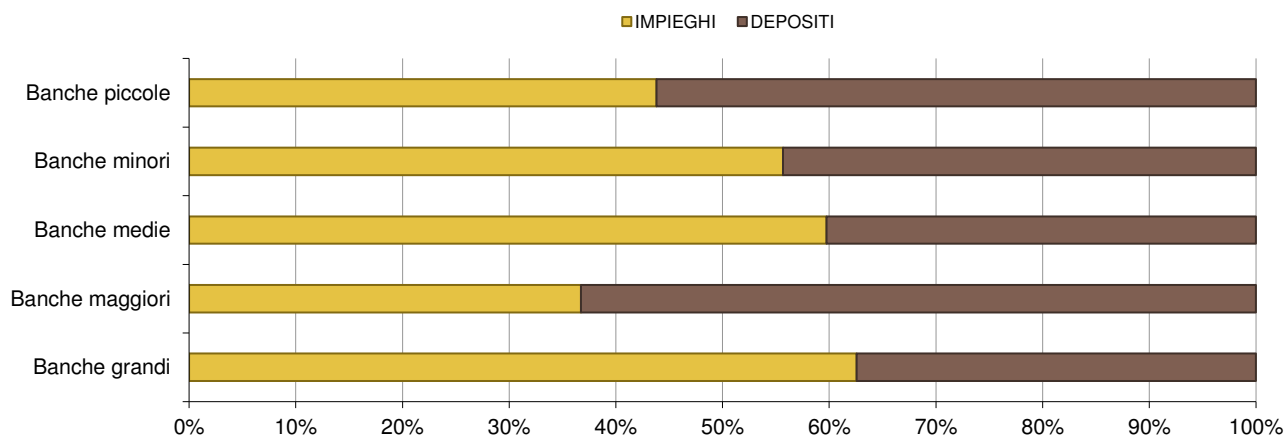

I dati riportati alle tavole 8.1 e 8.2 si riferiscono alla residenza della controparte, mentre quelli della tavola 8.3 alla localizzazione degli sportelli, pertanto i valori differiscono.

TAB. 8.3 - DEPOSITI, IMPIEGHI E SPORTELLI PER COMUNE. DISTRIBUZIONE PER LOCALIZZAZIONE DEGLI SPORTELLI

Consistenze di fine periodo in migliaia di euro

Comuni	2015			2016			Var. 2016/2015	
	Depositi	Impieghi	Sportelli	Depositi	Impieghi	Sportelli	Depositi	Impieghi
Argenta	209.810	244.964	15	231.770	215.919	14	10,5%	-11,9%
Berra	(*)	(*)	4	(*)	(*)	4		
Bondeno	192.312	163.105	7	178.450	165.816	7	-7,2%	1,7%
Cento	790.966	848.435	22	771.000	782.070	22	-2,5%	-7,8%
Codigoro	148.974	116.963	6	144.972	108.411	6	-2,7%	-7,3%
Comacchio	252.989	328.284	17	260.850	315.635	17	3,1%	-3,9%
Copparo	248.750	144.777	7	245.734	143.418	7	-1,2%	-0,9%
Ferrara	2.690.942	3.204.364	82	2.646.960	3.505.173	81	-1,6%	9,4%
Fiscaglia	27.989	31.556	6	36.300	32.287	6	29,7%	2,3%
Formignana	(*)	(*)	2	(*)	(*)	2		
Goro	50.417	43.322	3	45.879	33.425	3	-9,0%	-22,8%
Jolanda Di Savoia	0	0	1	0	0	1		
Lagosanto	31.102	25.931	3	28.743	23.745	3	-7,6%	-8,4%
Masi Torello	(*)	(*)	2	(*)	(*)	2		
Mesola	76.407	53.243	5	74.205	49.424	5	-2,9%	-7,2%
Mirabello	47.999	55.565	3	(*)	(*)	2		
Ostellato	(*)	(*)	4	(*)	(*)	4		
Poggio Renatico	90.142	81.622	5	92.664	70.003	5	2,8%	-14,2%
Portomaggiore	128.932	113.762	6	135.058	111.447	6	4,8%	-2,0%
Ro	(*)	(*)	1	(*)	(*)	1		
Sant'Agostino	161.657	129.246	5	171.644	155.349	5	6,2%	20,2%
Tresigallo	64.564	33.363	3	72.471	30.750	3	12,2%	-7,8%
Vigarano Mainarda	(*)	(*)	3	(*)	(*)	3		
Voghiera	(*)	(*)	2	(*)	(*)	2		

Fonte: elaborazioni su dati estratti dalla Base Informativa Pubblica on line della Banca d'Italia

(*) Il dato è coperto da vincoli di riservatezza

GRAF. 8.2 - DEPOSITI PER ABITANTE AL 31 DICEMBRE 2016 - Valori in euro

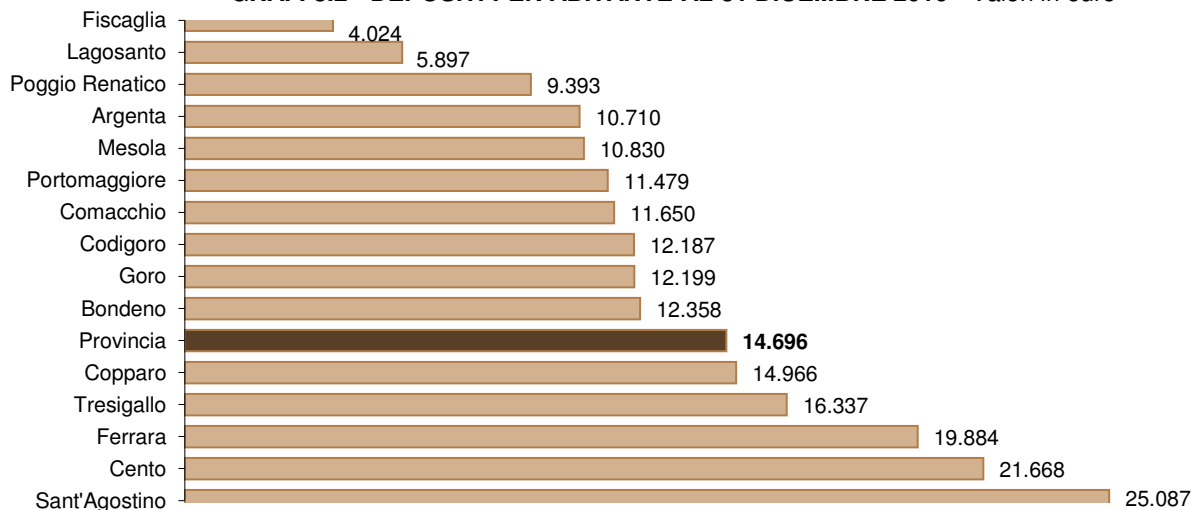

GRAF. 8.3 - IMPIEGHI PER ABITANTE AL 31 DICEMBRE 2016 - Valori in euro

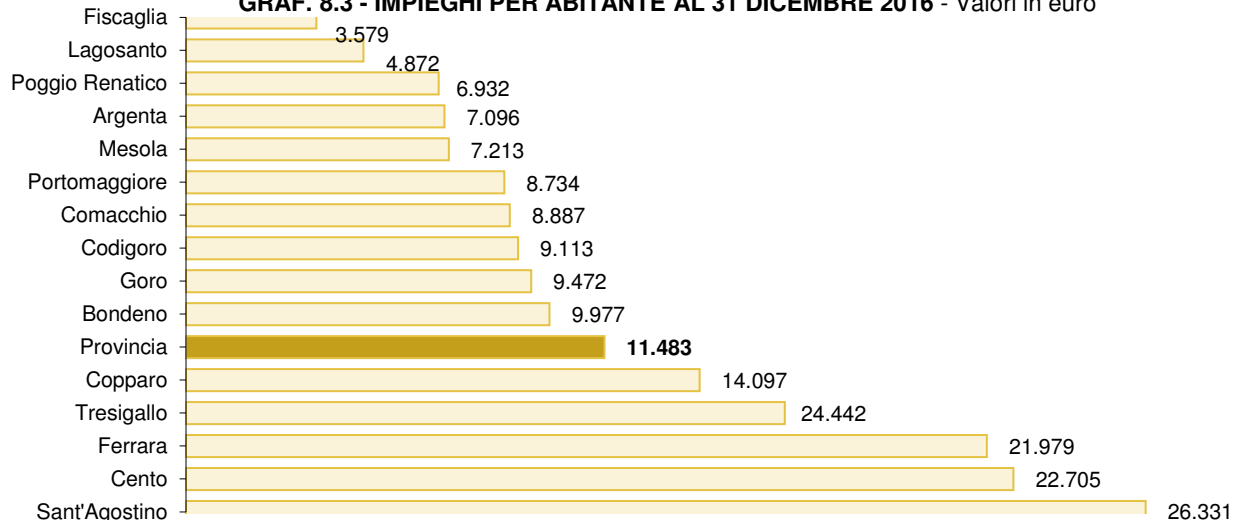

TAB. 8.4 - SOFFERENZE UTILIZZATE NETTE E NUMERO DI AFFIDATI

Valori dell'utilizzato netto in milioni di euro

	2015				2016			
	31-mar	30-giu	30-set	31-dic	31-mar	30-giu	30-set	31-dic
FERRARA								
Utilizzato netto	973	996	1.035	1.084	811	808	825	814
Numero di affidati	6.925	6.816	7.002	7.035	5.708	5.681	5.784	5.879
<i>RAPPORTO SOFFERENZE/ IMPIEGHI</i>	13,66%	14,01%	14,61%	15,30%	11,95%	11,96%	12,35%	12,15%
EMILIA - ROMAGNA								
Utilizzato netto	16.475	17.045	17.318	18.364	17.609	18.183	18.253	18.444
Numero di affidati	88.732	85.803	88.307	88.418	87.812	86.491	84.809	90.460
<i>RAPPORTO SOFFERENZE/ IMPIEGHI</i>	10,32%	10,94%	11,21%	11,93%	11,55%	12,02%	12,21%	12,42%
ITALIA								
Utilizzato netto	173.700	180.161	184.430	187.060	183.268	184.995	186.729	190.644
Numero di affidati	1.199.039	1.188.402	1.240.410	1.252.191	1.269.305	1.262.966	1.267.185	1.321.418
<i>RAPPORTO SOFFERENZE/ IMPIEGHI</i>	9,51%	9,80%	10,13%	10,25%	10,07%	10,19%	10,36%	10,57%

Fonte: elaborazioni su dati estratti dalla Base Informativa Pubblica on line della Banca d'Italia

GRAF. 8.4 - SOFFERENZE PER CLIENTELA ORDINARIA RESIDENTE (*)

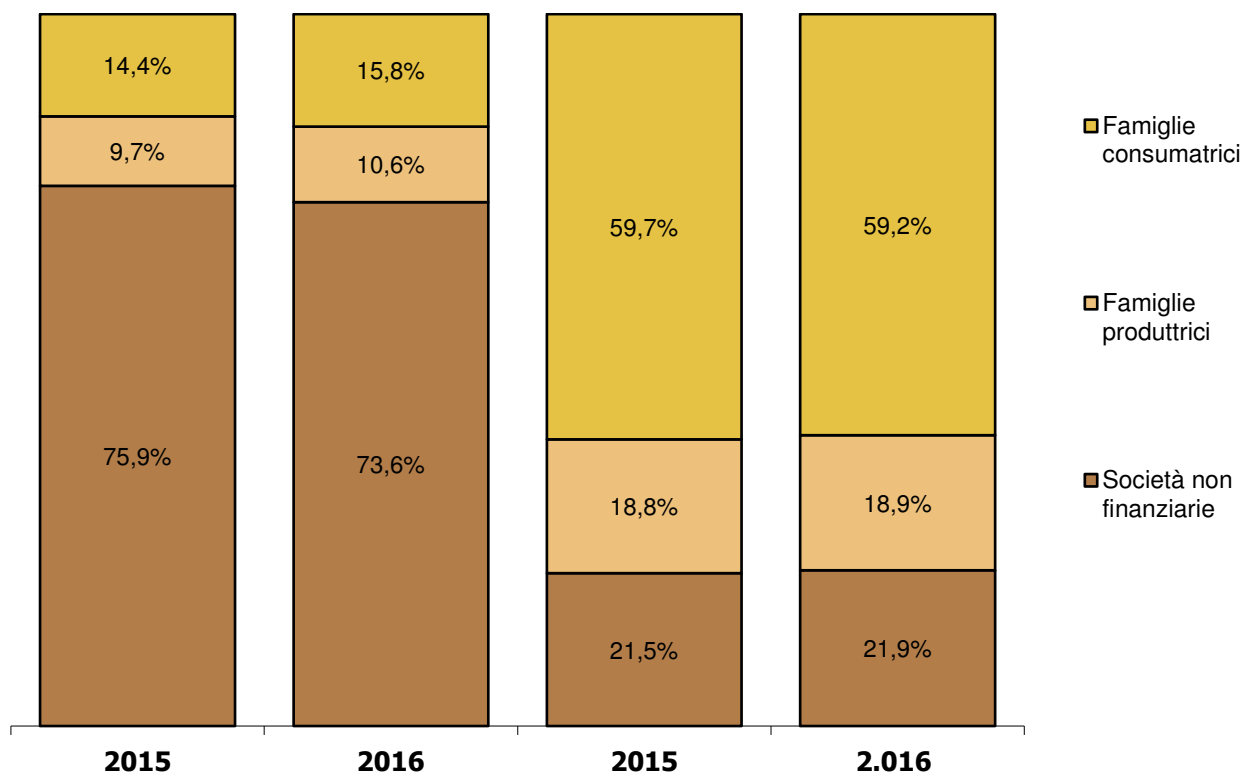

(*) Escluse le istituzioni finanziarie monetarie

GRAF. 8.5 - SOFFERENZE DELLE SOCIETA' NON FINANZIARIE PER SETTORE DI ATTIVITA' ECONOMICA

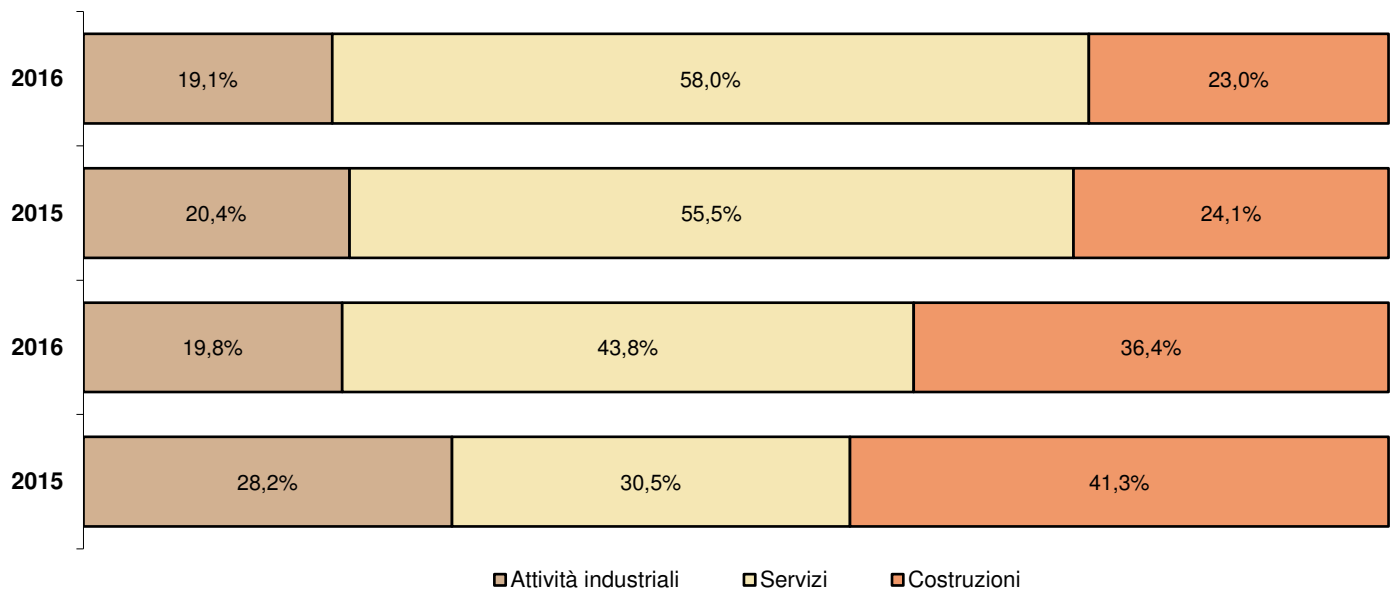

**TAB. 8.5 - CONSISTENZA DEI FINANZIAMENTI OLTRE IL BREVE TERMINE (*)
DISTRIBUZIONE DESTINAZIONE ECONOMICA DELL'INVESTIMENTO**

Consistenza a fine periodo in **migliaia di euro**

DESTINAZIONE ECONOMICA DELL'INVESTIMENTO	2015				2016			
	31-mar	30-giu	30-set	31-dic	31-mar	30-giu	30-set	31-dic
INVESTIMENTI NON FINANZIARI								
COSTRUZIONI	602.594	592.876	565.787	547.139	571.643	513.183	504.063	507.811
<i>di cui: Abitazioni</i>	<i>390.840</i>	<i>381.231</i>	<i>357.950</i>	<i>342.410</i>	<i>367.065</i>	<i>306.659</i>	<i>299.293</i>	<i>293.530</i>
<i>Fabbricati non res.</i>	<i>211.754</i>	<i>211.645</i>	<i>207.837</i>	<i>204.729</i>	<i>204.578</i>	<i>206.524</i>	<i>204.770</i>	<i>214.281</i>
OPERE DEL GENIO CIVILE	56.998	54.594	54.515	52.428	52.010	49.565	49.486	47.771
MACCHINE, ATTREZZ., MEZZI DI TRASP. E PROD. VARI	334.668	339.394	333.809	328.258	327.027	323.022	323.142	335.197
TOTALE INVESTIMENTI NON FINANZIARI	994.260	986.864	954.111	927.825	950.680	885.770	876.691	890.779
ALTRI INVESTIMENTI								
ACQUISTO IMMOBILI	1.956.803	1.951.294	1.943.779	1.937.115	1.937.775	1.933.295	1.927.912	1.923.477
<i>di cui: Abitazioni: famiglie consumatrici</i>	<i>1.648.118</i>	<i>1.639.119</i>	<i>1.632.346</i>	<i>1.635.898</i>	<i>1.637.045</i>	<i>1.636.114</i>	<i>1.636.325</i>	<i>1.635.061</i>
<i>Abitazioni: altri soggetti</i>	<i>118.284</i>	<i>115.036</i>	<i>113.788</i>	<i>111.584</i>	<i>113.018</i>	<i>112.617</i>	<i>111.830</i>	<i>109.712</i>
<i>Altri immobili: rurali</i>	<i>190.401</i>	<i>197.139</i>	<i>197.645</i>	<i>189.633</i>	<i>187.712</i>	<i>184.564</i>	<i>179.757</i>	<i>178.704</i>
ACQUISTO DI BENI DUREVOLI DA PARTE DI FAMIGLIE CONSUMATRICI	133.294	138.410	138.602	148.404	155.094	161.674	163.182	169.475
INVESTIM. FINANZIARI	258.774	251.714	243.205	240.961	236.928	230.542	232.208	224.707
ALTRE DESTINAZIONI	1.576.085	1.610.516	1.643.679	1.721.954	1.750.598	1.755.758	1.768.553	1.797.774
TOTALE ALTRI INVESTIMENTI	3.544.361	3.852.930	3.822.722	3.785.601	3.960.235	3.952.600	3.936.855	3.926.421
TOTALE GENERALE	4.919.212	4.938.793	4.923.375	4.976.260	5.031.074	4.967.039	4.968.548	5.006.211

Fonte: elaborazioni su dati estratti dalla Base Informativa Pubblica on line della Banca d'Italia

(*) Oltre un anno

NOTA: Per effetto degli arrotondamenti, la somma delle singole voci potrebbe non coincidere con il totale indicato.

TAB. 8.6 - BANCHE E SPORTELLI: DISTRIBUZIONE PER GRUPPI ISTITUZIONALI DI BANCHE

Al 30 settembre 2016

PROVINCE	BANCHE S.P.A.		BANCHE POPOLARI		BANCHE DI CREDITO COOPERATIVO	
	Banche	Sportelli	Banche	Sportelli	Banche	Sportelli
Bologna	5	461	—	119	6	116
Ferrara	2	174	—	21	1	17
Forlì-Cesena	3	194	—	40	4	67
Modena	2	233	2	166	—	11
Parma	1	249	—	50	1	18
Piacenza	—	124	1	59	—	17
Ravenna	1	204	—	40	2	46
Reggio Emilia	3	230	—	86	2	41
Rimini	1	146	1	45	3	75
EMILIA-ROMAGNA	18	2015	4	626	19	408

PROVINCE	FILIALI DI BANCHE ESTERE		TOTALE		COMUNI	
	Banche	Sportelli	Banche	Sportelli	serviti da banche	su un totale di:
Bologna	—	4	11	700	56	55
Ferrara	—	—	3	212	24	23
Forlì-Cesena	—	—	7	301	30	30
Modena	—	3	4	413	47	47
Parma	—	—	2	317	45	45
Piacenza	—	—	1	200	41	48
Ravenna	—	—	3	290	18	18
Reggio Emilia	—	—	5	357	42	42
Rimini	—	—	5	266	21	25
EMILIA-ROMAGNA	—	7	41	3056	324	346

Variazioni dal 31 DICEMBRE 2014 al 31 DICEMBRE 2015

PROVINCE	BANCHE S.P.A.		BANCHE POPOLARI		BANCHE DI CREDITO COOPERATIVO	
	Banche	Sportelli	Banche	Sportelli	Banche	Sportelli
Bologna	0%	-1%	—	-6%	0%	-1%
Ferrara	0%	0%	—	-13%	0%	0%
Forlì-Cesena	0%	-3%	—	-7%	-20%	-4%
Modena	0%	-5%	0%	-3%	—	-8%
Parma	0%	0%	—	-12%	—	6%
Piacenza	—	-2%	0%	-2%	—	13%
Ravenna	0%	-4%	—	-7%	0%	0%
Reggio Emilia	0%	-2%	—	-7%	0%	-2%
Rimini	0%	1%	0%	-12%	-25%	-3%
EMILIA-ROMAGNA	0%	-2%	0%	-6%	-5%	-1%

PROVINCE	FILIALI DI BANCHE ESTERE		TOTALE	
	Banche	Sportelli	Banche	Sportelli
Bologna	—	-33%	0%	-2%
Ferrara	—	—	0%	-1%
Forlì-Cesena	—	—	-13%	-4%
Modena	-100%	0%	-20%	-5%
Parma	—	-100%	100%	-2%
Piacenza	—	-100%	0%	-1%
Ravenna	—	-100%	0%	-4%
Reggio Emilia	—	-100%	0%	-3%
Rimini	—	—	-17%	-3%
EMILIA-ROMAGNA	-100%	-46%	-5%	-3%

Fonte: elaborazioni su dati estratti dalla Base Informativa Pubblica on line della Banca d'Italia

**TAB. 8.7 - APPARECCHIATURE AUTOMATICHE E SERVIZI TELEMATICI NELL'EMILIA-ROMAGNA
PER NUMERO DI APPARECCHIATURE E CLIENTI**

Al 31 dicembre 2016

PROVINCE	Numero apparecchiature		Numero clienti					
	ATM attivi		Home e corporate banking				Phone banking	
			Per servizi alle famiglie		Per servizi a enti e imprese			
	val. ass.	%	val. ass.	%	val. ass.	%	val. ass.	%
Bologna	933	22,7	621.175,0	26,2	75.556,0	25,8	227.329,0	20,0
Ferrara	341	8,3	142.245,0	6,0	13.267,0	4,5	51.311,0	4,5
Forlì-Cesena	401	9,8	180.723,0	7,6	24.916,0	8,5	71.846,0	6,3
Modena	524	12,8	383.496,0	16,2	51.902,0	17,7	156.164,0	13,7
Parma	515	12,5	246.104,0	10,4	32.583,0	11,1	168.945,0	14,8
Piacenza	277	6,7	144.329,0	6,1	18.181,0	6,2	107.657,0	9,5
Ravenna	369	9,0	205.048,0	8,7	21.924,0	7,5	96.660,0	8,5
Reggio Emilia	423	10,3	278.546,0	11,8	31.566,0	10,8	169.484,0	14,9
Rimini	322	7,8	166.375,0	7,0	23.102,0	7,9	89.712,0	7,9
EMILIA-ROMAGNA	4105	100	2.368.041	100	292.997	100	1.139.108	100

Variazioni assolute e percentuali dal 31 DICEMBRE 2015 al 31 DICEMBRE 2016

PROVINCE	Numero apparecchiature		Numero clienti					
	ATM attivi		Home e corporate banking				Phone banking	
			Per servizi alle famiglie		Per servizi a enti e imprese			
	val. ass.	%	val. ass.	%	val. ass.	%	val. ass.	%
Bologna	-30	-3,1	63.470	11,4	3.247	4,5	20.922	10,1
Ferrara	19	5,9	23.540,0	19,8	920,0	7,5	4.716,0	10,1
Forlì-Cesena	-14	-3,4	22.367	14,1	1.600	6,9	9.459	15,2
Modena	-28	-5,1	32.124	9,1	2.318	4,7	15.512	11,0
Parma	-214	-29,4	25.876	11,7	1.981	6,5	10.938	6,9
Piacenza	-26	-8,6	16.270	12,7	553	3,1	10.876	11,2
Ravenna	-23	-5,9	30.514	17,5	805	3,8	15.511	19,1
Reggio Emilia	-40	-8,6	23.540	9,2	1.650	5,5	14.596	9,4
Rimini	-17	-5,0	20.785	14,3	1.835	8,6	9.250	11,5
EMILIA-ROMAGNA	-373	-8,3	258.486	12,3	14.909	5,4	111.780	10,9

Fonte: elaborazioni su dati estratti dalla Base Informativa Pubblica on line della Banca d'Italia

**TAB. 8.8 - PROTESTI LEVATI NELLA PROVINCIA DI FERRARA
A CARICO DI DEBITORI RESIDENTI NELLA PROVINCIA**
Importi in euro

ANNI / MESI	VAGLIA CAMBIARI		TRATTE NON ACCETTATE		ASSEGNI BANCARI	
	NUMERO	IMPORTO	NUMERO	IMPORTO	NUMERO	IMPORTO
2004	3.181	4.607.222	277	286.866	1.107	6.494.823
2005	4.026	6.660.033	432	624.064	1.080	5.735.002
2006	3.735	8.774.592	220	232.437	1.039	5.358.596
2007	2.898	4.119.911	182	121.787	831	4.649.293
2008	2.917	4.146.917	463	342.917	942	5.584.491
2009	3.460	5.288.942	133	208.335	761	4.153.171
2010	3.241	8.940.921	96	141.798	586	3.340.161
2011	3.061	4.992.341	65	62.368	679	4.292.635
2012	2.501	2.662.854	48	60.593	392	2.149.490
2013	3.629	5.047.504	46	50.231	537	2.439.861
2014	2.865	3.244.295	25	51.822	403	1.504.428
2015	2.312	2.412.083	22	11.622	288	1.189.827
2016	2.211	2.368.973	33	37.486	213	563.200
Variazioni % 2016/2015	-4,4	-1,8	50,0	222,5	-26,0	-52,7
ANNO 2015						
Gennaio	180	220.127	2	575	29	70.512
Febbraio	181	133.969	3	428	40	129.651
Marzo	210	137.180	-	-	26	74.359
Aprile	170	80.268	3	850	20	216.625
Maggio	165	188.607	3	1.570	24	102.420
Giugno	178	132.997	3	1.389	26	164.845
Luglio	231	271.107	2	988	21	111.216
Agosto	158	288.841	-	-	37	110.232
Settembre	207	317.322	1	3.819	17	36.473
Ottobre	208	241.775	1	300	18	37.499
Novembre	189	179.331	1	300	16	47.068
Dicembre	235	220.566	3	1.404	14	88.928
ANNO 2016						
Gennaio	160	134.413	6	18.040	17	48.569
Febbraio	162	100.977	4	6.460	12	27.912
Marzo	205	104.313	2	1.509	11	50.535
Aprile	165	190.349	2	1.509	11	41.588
Maggio	246	363.552	1	1.209	28	71.280
Giugno	177	216.416	1	1.209	28	63.272
Luglio	198	261.573	3	2.135	18	42.499
Agosto	219	233.549	1	1.209	30	90.591
Settembre	186	223.024	8	1.763	20	36.498
Ottobre	194	172.748	4	881	13	30.310
Novembre	162	140.993	1	1.562	10	14.826
Dicembre	137	227.031	-	-	15	45.319

Fonte: elaborazione su dati del Registro Informatico dei Protesti al 07/02/2017

TAB. 8.9 - PROTESTI LEVATI NELLA PROVINCIA DI FERRARA A CARICO DI DEBITORI RESIDENTI NELLA PROVINCIA. CONFRONTO 2015-2016 PER COMUNE

Dati provvisori

COMUNI	2015		2016		Variazione % 2016/2015	
	N.	Importo	N.	Importo	N.	Importo
ARGENTA	135	64.885	63	58.101	-53,3	-10,5
BERRA	24	15.704	46	29.181	91,7	85,8
BONDENO	126	156.088	95	108.424	-24,6	-30,5
CENTO	274	298.771	354	831.286	29,2	178,2
CODIGORO	100	87.267	88	74.173	-12,0	-15,0
COMACCHIO	222	201.784	159	150.003	-28,4	-25,7
COPPARO	111	82.761	85	30.634	-23,4	-63,0
FERRARA	1.188	2.311.530	1.145	1.314.676	-3,6	-43,1
FORMIGNANA	1	1.000	4	613	300,0	-38,7
JOLANDA DI SAVOIA	16	4.314	8	2.788	-50,0	-35,4
LAGOSANTO	10	3.458	14	13.682	40,0	295,7
MASI TORELLO	2	4.660	19	29.424	850,0	531,4
MESOLA	28	49.898	18	23.485	-35,7	-52,9
MIRABELLO	24	12.604	10	23.250	-58,3	84,5
OSTELLATO	31	18.009	43	24.299	38,7	34,9
POGGIO RENATICO	61	33.112	54	32.706	-11,5	-1,2
PORTOMAGGIORE	112	120.617	82	96.420	-26,8	-20,1
RO	6	3.252	8	3.430	33,3	5,5
S.AGOSTINO	38	24.433	6	5.886	-84,2	-75,9
VIGARANO MAINARDA	23	9.280	19	11.786	-17,4	27,0
VOGHIERA	7	13.233	1	5.980	-85,7	-54,8
TRESIGALLO	6	7.662	20	19.018	233,3	148,2
GORO	14	9.682	49	31.994	250,0	230,4
FISCAGLIA	62	80.289	67	48.424	8,1	-39,7
PROVINCIA	2.621	3.614.294	2.457	2.969.660	-6,3	-17,8

TOTALE	CAMBIALI		TRATTE NON ACCETTATE		ASSEGNI	
	N.	Importo	N.	Importo	N.	Importo
ANNO 2006	3.735	8.774.592	220	232.437	1.039	5.358.596
ANNO 2007	2.898	4.119.911	182	121.787	831	4.649.293
ANNO 2008	2.917	4.146.917	463	342.917	942	5.584.491
ANNO 2009	3.460	5.288.942	133	208.335	761	4.153.171
ANNO 2010	3.241	8.940.923	96	141.798	586	3.340.161
ANNO 2011	3.061	4.992.341	65	62.368	679	4.292.635
ANNO 2012	2.501	2.662.854	48	60.593	392	2.149.490
ANNO 2013	3.629	5.047.504	46	50.231	537	2.439.861
ANNO 2014	2.865	3.244.295	25	51.822	403	1.504.428
ANNO 2015	2.312	2.412.089	22	11.622	288	1.189.827
ANNO 2016	2.211	2.368.973	33	37.486	213	563.200

Fonte: elaborazione su dati del Registro Informatico dei Protesti al 07/02/2017

TAB. 8.10 - FALLIMENTI

DESCRIZIONE	2013		2014		2015		2016	
	Provincia	di cui: Capoluogo	Provincia	di cui: Capoluogo	Provincia	di cui: Capoluogo	Provincia	di cui: Capoluogo
FALLIMENTI DICHIARATI								
A carico di individui (*)	7	4	5	1	7	5	4	1
A carico di società	64	37	73	49	56	29	53	28
- di cui: società di capitale	53	30	60	42	50	28	46	23
TOTALE	71	41	78	50	63	34	57	29
RAMO DI ATTIVITA' ECONOMICA <i>Classificazione Ateco 2007</i>								
1. Agricoltura, caccia, silvicoltura e pesca	1	1	1	-	-	-	1	-
2. Estrazione di minerali da cave e miniere	-	-	-	-	-	-	-	-
3. Attività manifatturiere	21	11	17	9	16	4	15	6
4. Fornitura di energia elettrica, gas, vapore e aria condizionata. Fornitura di acqua; reti fognarie, att. di gestione dei rifiuti	-	-	-	-	2	1	0	0
5. Costruzioni	16	8	10	7	12	5	12	4
6. Commercio all'ingrosso e al dettaglio; riparazione di autoveicoli e motocicli	12	7	18	11	15	12	16	11
7. Trasporto e magazzinaggio	2	-	4	1	-	-	1	-
8. Attività dei servizi di alloggio e di ristorazione	2	1	9	4	6	5	5	5
9. Serv. di informaz. e comunicaz. Att. imob. Att. prof. scientif. e tecniche. Noleggio, agenzie di viaggio, servizi alle imprese	14	11	6	6	11	6	6	3
10. Attività finanziarie e assicurative	-	-	-	-	-	-	-	-
11. Amministrazione pubblica e difesa; assicuraz. sociale obbligatoria	-	-	-	-	-	-	-	-
12. Istruzione	-	-	-	-	-	-	-	-
13. Sanità e assist. sociale. Att. artistiche, sportive di intratt. Altre att. di serv.	3	2	13	12	1	1	1	0
TOTALE	71	41	78	50	63	34	57	29
FALLIMENTI CHIUSI PER:								
- Compiuta ripartizione dell'attivo	23	14	38	20	40	22	28	27
- Mancanza o insufficienza dell'attivo	15	10	23	9	29	18	54	39
- Pagamento integrale del passivo	-	-	-	-	-	-	-	-
- Revoca e mancanza passivo	-	-	-	-	-	-	-	-
- Esecuzione concordato	-	-	-	-	-	-	-	-
TOTALE	38	24	61	29	69	40	82	66

NOTA: I dati in tabella relativi ai fallimenti dichiarati si basano sulle sentenze emesse dal Tribunale di Ferrara a carico di imprese aventi la sede principale nella provincia di Ferrara.

(*) *Comprese le società di fatto.*



turismo

Capitolo 9

TAB. 9.1 - ARRIVI E PRESENZE NEGLI ESERCIZI ALBERGHIERI ED EXTRALBERGHIERI

Provincia e comune capoluogo

ANNI	ITALIANI		ESTERI		TOTALE	
	TURISTI	PERNOTTAMENTI	TURISTI	PERNOTTAMENTI	TURISTI	PERNOTTAMENTI
PROVINCIA						
2005	282.108	1.463.299	142.758	1.005.493	424.866	2.468.792
2006	297.028	1.581.321	145.408	1.008.646	442.436	2.589.967
2007	334.082	1.629.520	146.179	971.636	480.261	2.601.156
2008	341.730	1.516.643	148.870	1.003.983	490.600	2.520.626
2009	339.078	1.616.406	132.125	936.508	471.203	2.552.914
2010	322.897	1.541.210	134.314	947.619	457.211	2.488.829
2011	333.217	1.543.081	144.927	1.045.576	478.144	2.588.657
2012	320.891	1.553.956	142.925	998.803	463.816	2.552.759
2013	308.982	1.394.538	154.359	1.006.988	463.341	2.401.526
2014	332.999	1.473.684	160.366	984.493	493.365	2.458.177
2015	365.157	1.930.469	169.220	1.121.603	534.377	3.052.072
2016	388.608	1.577.755	181.903	1.035.582	570.511	2.613.337
COMUNE CAPOLUOGO						
2005	114.798	235.970	46.911	110.838	161.709	346.808
2006	120.739	252.595	48.127	113.476	168.866	366.071
2007	143.511	316.529	53.813	126.728	197.324	443.257
2008	143.722	306.752	56.794	134.808	200.516	441.560
2009	135.205	279.895	44.151	107.796	179.356	387.691
2010	134.263	258.228	45.273	105.025	179.536	363.253
2011	138.359	276.129	50.472	168.526	188.831	444.655
2012	126.091	247.526	48.943	103.507	175.034	351.033
2013	127.586	240.022	55.436	116.415	183.022	356.437
2014	136.157	254.136	59.591	130.804	195.748	384.940
2015	136.790	248.301	60.910	137.325	197.700	385.626
2016	155.750	283.196	75.458	142.350	231.208	425.546

Fonte: elaborazione su dati forniti dall'Amministrazione Provinciale di Ferrara.

GRAF. 9.1 - PERNOTTAMENTI IN PROVINCIA

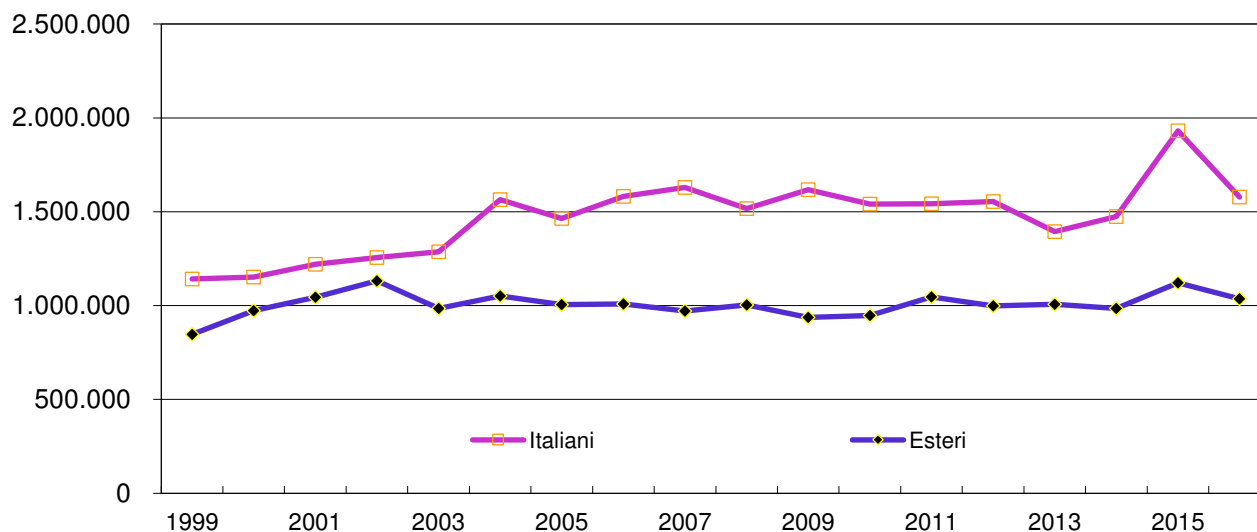

segue: TAB. 9.1 - ARRIVI E PRESENZE NEGLI ESERCIZI ALBERGHIERI ED EXTRALBERGHIERI

Provincia e comune capoluogo

ANNI	PERMANENZA MEDIA (giorni)			COMP. % PRESENZE	
	ITALIANI	ESTERI	TOTALE	ITALIANI	ESTERI
PROVINCIA					
2005	5,2	7,0	5,8	59,3	40,7
2006	5,3	6,9	5,9	61,1	38,9
2007	4,9	6,6	5,4	62,6	37,4
2008	4,4	6,7	5,1	60,2	39,8
2009	4,8	7,1	5,4	63,3	36,7
2010	4,8	7,1	5,4	61,9	38,1
2011	4,6	7,2	5,4	59,6	40,4
2012	4,8	7,0	5,5	60,9	39,1
2013	4,5	6,5	5,2	58,1	41,9
2014	4,4	6,1	5,0	60,0	40,0
2015	5,3	6,6	5,7	63,3	36,7
2016	4,1	5,7	4,6	60,4	39,6
COMUNE CAPOLUOGO					
2005	2,1	2,4	2,1	68,0	32,0
2006	2,1	2,4	2,2	69,0	31,0
2007	2,2	2,4	2,2	71,4	28,6
2008	2,1	2,4	2,2	69,5	30,5
2009	2,1	2,4	2,2	72,2	27,8
2010	1,9	2,3	2,0	71,1	28,9
2011	2,0	3,3	2,4	62,1	37,9
2012	2,0	2,1	2,0	70,5	29,5
2013	1,9	2,1	1,9	67,3	32,7
2014	1,9	2,2	2,0	66,0	34,0
2015	1,8	2,3	2,0	64,4	35,6
2016	1,8	1,9	1,8	66,5	33,5

Fonte: elaborazione su dati forniti dall'Amministrazione Provinciale di Ferrara.

GRAF. 9.2 - PERNOTTAMENTI NEL COMUNE CAPOLUOGO

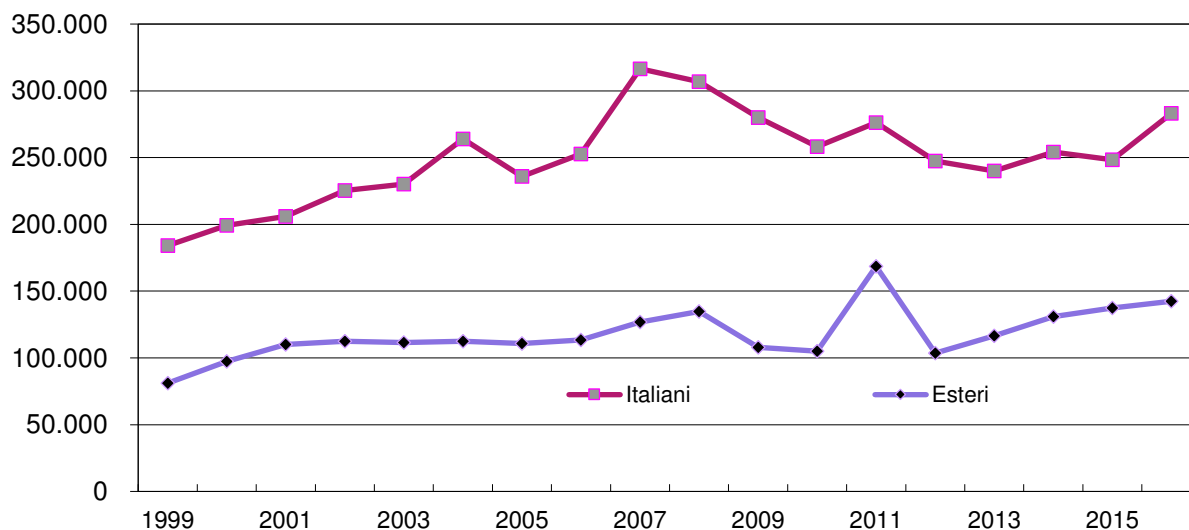

segue: TAB. 9.1 - ARRIVI E PRESENZE NEGLI ESERCIZI ALBERGHIERI ED EXTRALBERGHIERI

Lidi di Comacchio e altri comuni

ANNI	ITALIANI		ESTERI		TOTALE	
	TURISTI	PERNOTTAMENTI	TURISTI	PERNOTTAMENTI	TURISTI	PERNOTTAMENTI
LIDI DI COMACCHIO						
2005	127.992	1.111.754	86.193	857.862	214.185	1.969.616
2006	138.465	1.214.023	87.924	857.203	226.389	2.071.226
2007	149.162	1.182.669	82.727	811.053	231.889	1.993.722
2008	154.833	1.090.736	81.752	830.902	236.585	1.921.638
2009	163.117	1.230.183	79.111	796.715	242.228	2.026.898
2010	145.467	1.169.302	80.088	803.743	225.555	1.973.045
2011	153.298	1.153.563	85.438	826.603	238.736	1.980.166
2012	156.749	1.211.266	85.804	860.595	242.553	2.071.861
2013	145.067	1.070.316	91.722	865.784	236.789	1.936.100
2014	156.457	1.129.841	93.119	824.660	249.576	1.954.501
2015	186.751	1.588.520	98.856	957.322	285.607	2.545.842
2016	189.549	1.193.733	97.692	864.951	287.241	2.058.684
ALTRI COMUNI						
2005	39.318	115.575	9.654	36.793	48.972	152.368
2006	37.824	114.703	9.357	37.967	47.181	152.670
2007	41.409	130.322	9.639	33.855	51.048	164.177
2008	43.175	119.155	10.324	38.273	53.499	157.428
2009	40.756	106.328	8.863	31.997	49.619	138.325
2010	43.167	113.680	8.953	38.851	52.120	152.531
2011	41.560	113.389	9.017	50.447	50.577	163.836
2012	38.051	95.164	8.178	34.701	46.229	129.865
2013	36.329	84.200	7.201	24.789	43.530	108.989
2014	40.385	89.707	7.656	29.029	48.041	118.736
2015	41.616	93.648	9.454	26.956	51.070	120.604
2016	43.309	100.826	8.753	28.281	52.062	129.107

Fonte: elaborazione su dati forniti dall'Amministrazione Provinciale di Ferrara.

GRAF. 9.3 - PERNOTTAMENTI NEI LIDI DI COMACCHIO

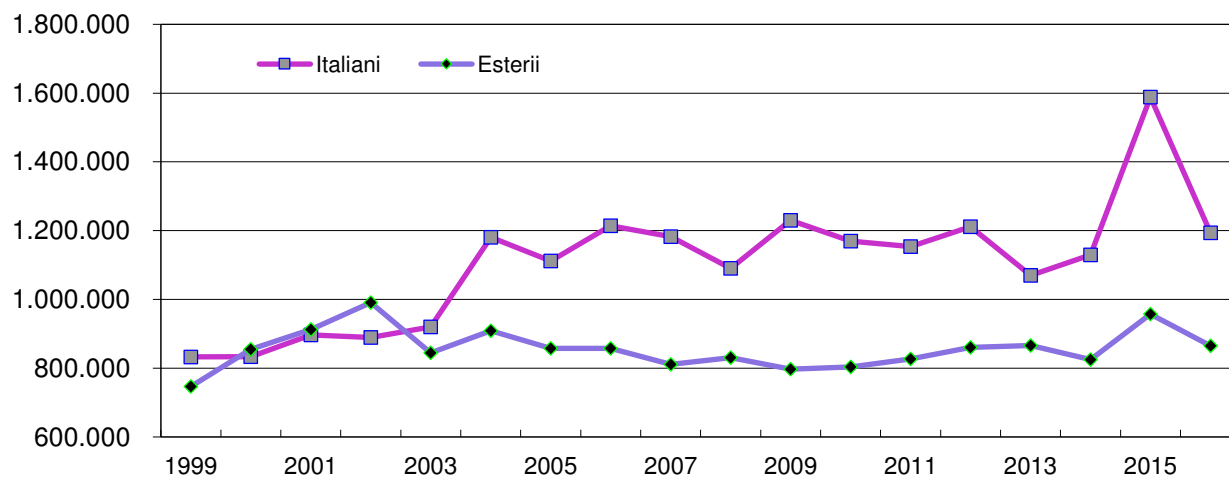

segue: TAB. 9.1 - ARRIVI E PRESENZE NEGLI ESERCIZI ALBERGHIERI ED EXTRALBERGHIERI

Lidi di Comacchio e altri comuni

ANNI	PERMANENZA MEDIA (giorni)			COMP. % PRESENZE	
	ITALIANI	ESTERI	TOTALE	ITALIANI	ESTERI
LIDI DI COMACCHIO					
2005	8,7	10,0	9,2	56,4	43,6
2006	8,8	9,7	9,1	58,6	41,4
2007	7,9	9,8	8,6	59,3	40,7
2008	7,0	10,2	8,1	56,8	43,2
2009	7,5	10,1	8,4	60,7	39,3
2010	8,0	10,0	8,7	59,3	40,7
2011	7,5	9,7	8,3	58,3	41,7
2012	7,7	10,0	8,5	58,5	41,5
2013	7,4	9,4	8,2	55,3	44,7
2014	7,2	8,9	7,8	57,8	42,2
2015	8,5	9,7	8,9	62,4	37,6
2016	6,3	8,9	7,2	58,0	42,0
ALTRI COMUNI					
2005	2,9	3,8	3,1	75,9	24,1
2006	3,0	4,1	3,2	75,1	24,9
2007	3,1	3,5	3,2	79,4	20,6
2008	2,8	3,7	2,9	75,7	24,3
2009	2,6	3,6	2,8	76,9	23,1
2010	2,6	4,3	2,9	74,5	25,5
2011	2,7	5,6	3,2	69,2	30,8
2012	2,5	4,2	2,8	73,3	26,7
2013	2,3	3,4	2,5	77,3	22,7
2014	2,2	3,8	2,5	75,6	24,4
2015	2,3	2,9	2,4	77,6	22,4
2016	2,3	3,2	2,5	78,1	21,9

Fonte: elaborazione su dati forniti dall'Amministrazione Provinciale di Ferrara.

GRAF. 9.4 - PERNOTTAMENTI NEGLI ALTRI COMUNI

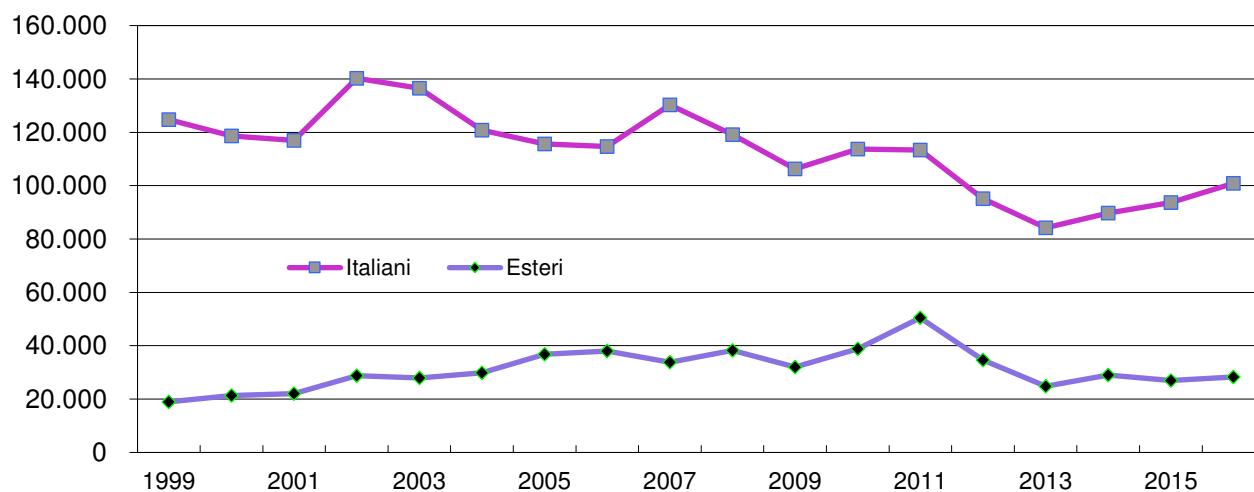

TAB. 9.2 - ARRIVI E PRESENZE

Serie mensile

PERIODI	ITALIANI		STRANIERI		IN COMPLESSO		di cui: ESERCIZI ALBERGHIERI	
	ARRIVI	PRESENZE	ARRIVI	PRESENZE	ARRIVI	PRESENZE	ARRIVI	PRESENZE
PROVINCIA								
ANNO 2015	365.157	1.930.469	169.220	1.121.603	534.377	3.052.072	244.964	592.857
ANNO 2016	388.608	1.577.755	181.903	1.035.582	570.511	2.613.337	274.045	631.768
VAR. % 2016/2015	6,4	-18,3	7,5	-7,7	6,8	-14,4	11,9	6,6
2016: GENNAIO	12.121	24.854	3.257	7.416	15.378	32.270	12.118	22.355
FEBBRAIO	15.393	27.126	3.217	8.292	18.610	35.418	14.507	24.743
MARZO	21.955	41.755	5.924	12.952	27.879	54.707	19.576	34.389
APRILE	31.314	63.390	7.946	16.463	39.260	79.853	26.520	46.999
MAGGIO	30.683	82.677	20.681	89.172	51.364	171.849	28.403	57.154
GIUGNO	56.416	254.817	20.023	106.749	76.439	361.566	27.638	71.430
LUGLIO	64.205	378.075	44.555	290.612	108.760	668.687	30.475	99.020
AGOSTO	64.440	470.374	41.141	343.712	105.581	814.086	31.786	110.942
SETTEMBRE	33.520	120.323	17.745	121.903	51.265	242.226	26.273	64.283
OTTOBRE	22.923	45.112	7.493	18.080	30.416	63.192	21.846	39.547
NOVEMBRE	16.209	32.573	6.382	12.961	22.591	45.534	17.636	31.120
DICEMBRE	19.429	36.679	3.539	7.270	22.968	43.949	17.267	29.786
LIDI DI COMACCHIO								
ANNO 2015	186.715	1.588.520	98.856	957.322	285.607	2.545.842	60.960	243.070
ANNO 2016	189.549	1.193.733	97.692	864.951	287.241	2.058.684	64.349	254.931
VAR. % 2016/2015	1,5	-24,9	-1,2	-9,6	0,6	-19,1	5,6	4,9
2016: GENNAIO	503	1.353	100	801	603	2.154	376	726
FEBBRAIO	630	1.400	104	1.282	734	2.682	459	801
MARZO	4.205	9.724	352	1.433	4.557	11.157	2.343	4.435
APRILE	11.019	26.656	1.119	3.399	12.138	30.055	6.546	12.963
MAGGIO	14.514	52.312	9.958	69.502	24.472	121.814	8.248	22.707
GIUGNO	40.322	222.888	11.792	89.275	52.114	312.163	10.036	37.378
LUGLIO	51.074	349.972	33.766	269.808	84.840	619.780	13.462	67.441
AGOSTO	47.434	434.773	30.924	324.094	78.358	758.867	12.440	75.261
SETTEMBRE	15.299	84.430	8.616	101.254	23.915	185.684	7.152	27.326
OTTOBRE	2.983	6.462	825	3.601	3.808	10.063	2.164	3.951
NOVEMBRE	659	1.693	66	292	725	1.985	492	871
DICEMBRE	907	2.070	70	210	977	2.280	631	1.071
COMUNE CAPOLUOGO								
ANNO 2015	136.790	248.301	60.910	137.325	197.700	385.626	152.612	284.150
ANNO 2016	155.750	283.196	75.458	142.350	231.208	425.546	178.114	307.019
VAR. % 2016/2015	13,9	14,1	23,9	3,7	16,9	10,4	16,7	8,0
2016: GENNAIO	9.620	18.611	2.918	5.760	12.538	24.371	10.231	18.402
FEBBRAIO	12.016	19.541	2.832	6.121	14.848	25.662	11.959	19.834
MARZO	13.835	24.088	4.634	9.390	18.469	33.478	13.987	24.089
APRILE	15.492	26.689	5.953	10.815	21.445	37.504	16.808	27.762
MAGGIO	11.843	21.236	9.726	16.898	21.569	38.134	16.867	27.816
GIUGNO	12.218	23.146	7.220	14.705	19.438	37.851	14.623	27.499
LUGLIO	9.595	19.338	9.632	16.244	19.227	35.582	14.422	25.106
AGOSTO	12.958	24.740	9.216	16.020	22.174	40.760	16.660	28.709
SETTEMBRE	14.121	25.462	8.267	17.733	22.388	43.195	16.107	29.415
OTTOBRE	15.932	29.650	6.073	11.947	22.005	41.597	17.023	29.532
NOVEMBRE	12.270	22.644	5.763	10.636	18.033	33.280	14.642	24.332
DICEMBRE	15.850	28.051	3.224	6.081	19.074	34.132	14.785	24.523

Fonte: elaborazione su dati forniti dalla regione Emilia-Romagna.

TAB. 9.3 - MOVIMENTO TURISTICO DEGLI STRANIERI PER NAZIONALITA'

PROVENIENZA	TURISTI			PERNOTTAMENTI			PERMANENZA MEDIA (giorni)		DISTRIBUZ. % PERNOTTAMENTI	
	2015	2016	Var. %	2015	2016	Var. %	2015	2016	2015	2016
TOTALE PAESI EUROPEI	140.480	145.730	3,7	1.055.121	975.413	-7,6	7,5	6,7	95,2	94,2
Germania	49.347	50.023	1,4	432.442	396.076	-8,4	8,8	7,9	39,0	38,2
Paesi Bassi	14.318	14.856	3,8	136.315	138.569	1,7	9,5	9,3	12,3	13,4
Francia	12.606	11.733	-6,9	77.411	65.303	-15,6	6,1	5,6	7,0	6,3
Polonia	7.969	7.625	-4,3	67.895	53.880	-20,6	8,5	7,1	6,1	5,2
Danimarca	4.009	5.049	25,9	58.454	42.360	-27,5	14,6	8,4	5,3	4,1
Repubblica Ceca	6.753	6.045	-10,5	30.806	41.587	35,0	4,6	6,9	2,8	4,0
Ungheria	5.767	5.767	0,0	62.888	39.296	-37,5	10,9	6,8	5,7	3,8
Austria	7.062	7.062	0,0	54.639	28.993	-46,9	7,7	4,1	4,9	2,8
Belgio	3.774	3.744	-0,8	17.464	18.881	8,1	4,6	5,0	1,6	1,8
Regno Unito	5.148	5.148	0,0	36.312	18.614	-48,7	7,1	3,6	3,3	1,8
Altri paesi europei	18.501	28.678	55,0	80.495	131.854	63,8	4,4	4,6	7,3	12,7
TOTALE PAESI EXTRAEUROPEI	25.416	36.164	42,3	53.237	60.162	13,0	2,1	1,7	4,8	5,8
Cina	14.210	24.305	71,0	15.170	25.532	68,3	1,1	1,1	1,4	2,5
U.S.A.	3.718	3.774	1,5	12.903	12.961	0,4	3,5	3,4	1,2	1,3
ALTRI PAESI Extra europei	7.488	8.085	8,0	25.164	21.669	-13,9	3,4	2,7	2,3	2,1
IN COMPLESSO	165.896	181.894	9,6	1.108.358	1.035.575	-6,6	6,7	5,7	100,0	100,0

Fonte: elaborazione su dati forniti dall'Amministrazione Provinciale di Ferrara.

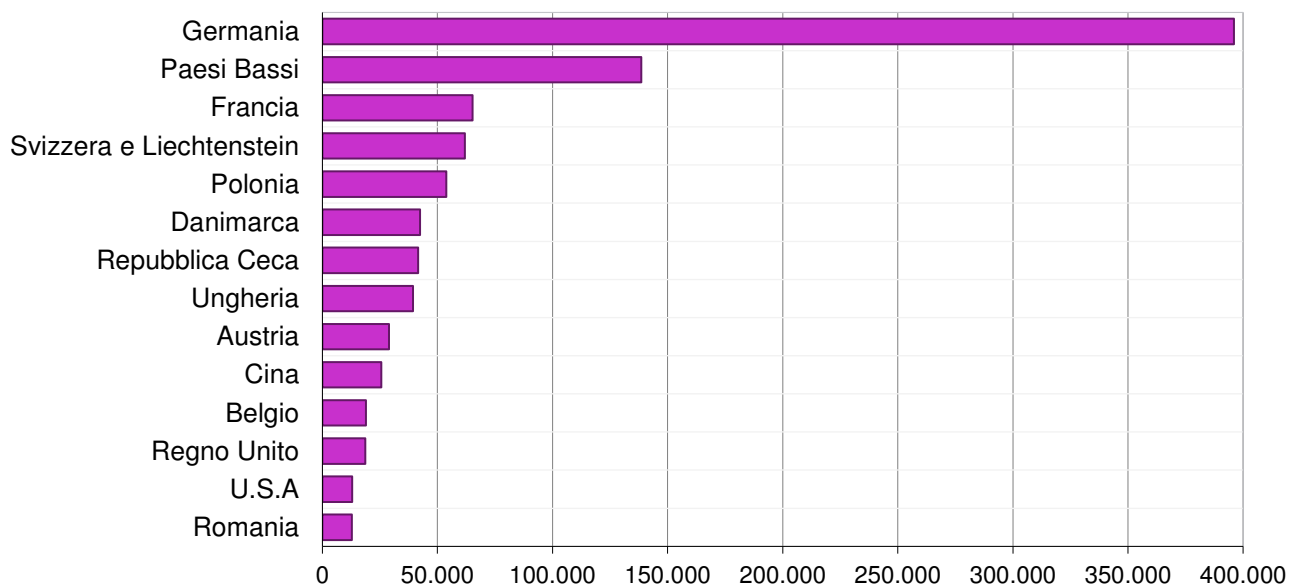
GRAF. 9.5 - PERNOTTAMENTI STRANIERE IN PROVINCIA
Anno 2016

TAB. 9.4 - CONSISTENZA DEGLI ESERCIZI ALBERGHIERI PER COMUNE

Al 31 dicembre 2016

COMUNI	Alberghi a 5 - 4 STELLE			Alberghi a 3 STELLE			Alberghi a 2 STELLE		
	N°	Camere	Letti	N°	Camere	Letti	N°	Camere	Letti
ARGENTA	-	-	-	4	61	114	-	-	-
BERRA	-	-	-	-	-	-	-	-	-
BONDENO	-	-	-	1	10	20	-	-	-
CENTO	1	38	69	3	115	285	-	-	-
CODIGORO	-	-	-	3	37	90	2	27	37
COMACCHIO	1	66	137	15	717	1.779	6	135	309
COPPARO	-	-	-	3	60	107	-	-	-
FERRARA	11	449	866	15	456	870	3	50	83
FORMIGNANA	-	-	-	-	-	-	-	-	-
JOLANDA DI SAVOIA	-	-	-	-	-	-	-	-	-
LAGOSANTO	-	-	-	-	-	-	-	-	-
MASI TORELLO	-	-	-	-	-	-	-	-	-
MESOLA	-	-	-	-	-	-	1	35	65
MIRABELLO	-	-	-	-	-	-	-	-	-
OSTELLATO	1	18	36	-	-	-	1	12	24
POGGIO RENATICO	-	-	-	-	-	-	1	11	19
PORTOMAGGIORE	-	-	-	1	36	56	-	-	-
RO	-	-	-	-	-	-	-	-	-
SANT'AGOSTINO	-	-	-	-	-	-	1	13	22
VIGARANO MAINARDA	-	-	-	2	29	49	-	-	-
VOGHIERA	-	-	-	-	-	-	-	-	-
TRESIGALLO	-	-	-	1	18	25	-	-	-
GORO	-	-	-	-	-	-	1	7	15
FISCAGLIA	1	8	16	-	-	-	-	-	-
PROVINCIA	15	579	1.124	48	1.539	3.395	16	290	574

COMUNI	Alberghi a 1 STELLA			RESIDENCE TURISTICO			TOTALE ALBERGHI		
	N°	Camere	Letti	N°	Camere	Letti	N°	Camere	Letti
ARGENTA	1	15	31	-	-	-	5	76	145
BERRA	-	-	-	-	-	-	0	0	0
BONDENO	1	12	13	-	-	-	2	22	33
CENTO	1	8	19	1	20	80	6	181	453
CODIGORO	-	-	-	-	-	-	5	64	127
COMACCHIO	-	-	-	6	278	1.151	28	1.196	3.376
COPPARO	-	-	-	-	-	-	3	60	107
FERRARA	2	28	35	3	33	80	34	1.016	1.934
FORMIGNANA	-	-	-	-	-	-	0	0	0
JOLANDA DI SAVOIA	-	-	-	-	-	-	0	0	0
LAGOSANTO	1	8	16	-	-	-	1	8	16
MASI TORELLO	-	-	-	-	-	-	0	0	0
MESOLA	1	7	11	-	-	-	2	42	76
MIRABELLO	-	-	-	-	-	-	0	0	0
OSTELLATO	-	-	-	-	-	-	2	30	60
POGGIO RENATICO	-	-	-	-	-	-	1	11	19
PORTOMAGGIORE	-	-	-	-	-	-	1	36	56
RO	-	-	-	-	-	-	0	0	0
SANT'AGOSTINO	-	-	-	-	-	-	1	13	22
VIGARANO MAINARDA	1	7	10	-	-	-	3	36	59
VOGHIERA	-	-	-	-	-	-	0	0	0
TRESIGALLO	1	7	16	-	-	-	2	25	41
GORO	-	-	-	-	-	-	1	7	15
FISCAGLIA	-	-	-	-	-	-	1	8	16
PROVINCIA	9	92	151	10	331	1.311	98	2.831	6.555

Fonte: elaborazione su dati forniti dalla regione Emilia-Romagna.

**TAB. 9.5 - CONSISTENZA DEGLI ESERCIZI EXTRA ALBERGHIERI PER COMUNE
TOTALE STRUTTURE E POSTI LETTO DELLA PROVINCIA**

Al 31 dicembre 2016

COMUNI	Bed & Breakfast		Camp, Villaggi, Ostelli		Affittacamere	
	N°	Letti	N°	Letti	N°	Letti
ARGENTA	6	23	2	98	3	29
BERRA	-	-	-	-	-	-
BONDENO	-	-	1	104	3	34
CENTO	3	18	0	0	3	34
CODIGORO	4	17	-	-	2	21
COMACCHIO	23	116	11	22.194	103	14.500
COPPARO	3	16	-	-	1	6
FERRARA	41	170	4	343	90	864
FORMIGNANA	-	-	-	-	-	-
JOLANDA DI SAVOIA	1	6	-	-	-	-
LAGOSANTO	1	4	-	-	1	15
MASI TORELLO	1	3	-	-	-	-
MESOLA	3	19	1	61	1	13
MIRABELLO	-	-	-	-	-	-
OSTELLATO	3	9	2	84	3	55
POGGIO RENATICO	3	15	-	-	2	12
PORTOMAGGIORE	-	-	-	-	4	41
RO	3	13	-	-	1	12
SANT'AGOSTINO	-	-	-	-	1	12
VIGARANO MAINARDA	1	5	-	-	2	22
VOGHIERA	4	24	-	-	-	-
TRESIGALLO	-	-	-	-	-	-
GORO	3	18	1	29	3	28
FISCAGLIA	6	30	1	22	2	21
PROVINCIA	109	506	23	22.935	225	15.719

COMUNI	Aziende Agrituristiche		Appartamenti No REC		TOTALE		TOTALE GENERALE	
	N°	Letti	N°	Letti	N°	Letti	N°	Letti
ARGENTA	5	92	-	-	16	242	21	387
BERRA	-	-	1	6	1	6	1	6
BONDENO	2	40	1	12	7	190	9	223
CENTO	4	80	-	-	10	132	16	585
CODIGORO	2	34	-	-	8	72	13	199
COMACCHIO	3	37	23	231	163	37.078	191	40.454
COPPARO	2	15	-	-	6	37	9	144
FERRARA	16	292	95	363	246	2.032	280	3.966
FORMIGNANA	1	8	-	-	1	8	1	8
JOLANDA DI SAVOIA	1	13	-	-	2	19	2	19
LAGOSANTO	-	-	-	-	2	19	3	35
MASI TORELLO	1	14	-	-	2	17	2	17
MESOLA	3	39	-	-	8	132	10	208
MIRABELLO	1	20	-	-	1	20	1	20
OSTELLATO	3	44	-	-	11	192	13	252
POGGIO RENATICO	-	-	-	-	5	27	6	46
PORTOMAGGIORE	5	85	1	4	10	130	11	186
RO	1	10	-	-	5	35	5	35
SANT'AGOSTINO	-	-	-	-	1	12	2	34
VIGARANO MAINARDA	2	22	-	-	5	49	8	108
VOGHIERA	1	8	-	-	5	32	5	32
TRESIGALLO	-	-	-	-	0	0	2	41
GORO	-	-	-	-	7	75	8	90
FISCAGLIA	3	36	1	2	13	111	14	127
PROVINCIA	56	889	122	618	535	40.667	633	47.222

Fonte: elaborazione su dati forniti dalla regione Emilia-Romagna.

TAB. 9.6 - MOVIMENTO TURISTICO PER COMUNE

Anno 2016

COMUNI	ITALIANI		STRANIERI		TOTALE		Variazione % 2016/2015	
	Arrivi	Presenze	Arrivi	Presenze	Arrivi	Presenze	Arrivi	Presenze
ARGENTA	4.791	9.834	784	2.350	5.575	12.184	-4,4	-5,3
BONDENO	1.320	2.673	416	2.293	1.736	4.966	8,2	10,4
CENTO	10.987	29.003	3.826	10.212	14.813	39.215	-1,6	6,5
CODIGORO	4.918	11.028	592	1.442	5.510	12.470	-0,4	3,4
COMACCHIO	189.889	1.200.238	97.816	866.114	287.705	2.066.352	-0,9	-21,3
COPPARO	3.184	7.792	426	2.084	3.610	9.876	10,6	19,9
FERRARA	157.862	291.308	76.667	148.819	234.529	440.127	17,4	10,6
LAGOSANTO	387	944	6	25	393	969	4,0	-36,4
MESOLA	3.227	4.803	373	740	3.600	5.543	-1,0	1,2
OSTELLATO	4.687	9.902	837	2.908	5.524	12.810	0,9	14,7
POGGIO RENATICO	524	4.222	21	127	545	4.349	73,0	16,4
PORTOMAGGIORE	3.388	6.254	632	2.419	4.020	8.673	4,7	30,4
RO	62	92	5	5	67	97	272,2	340,9
VIGARANO MAINARDA	2.114	5.594	355	2.648	2.469	8.242	-8,9	-22,7
VOGHIERA	766	1.516	176	343	942	1.859	42,9	64,1
GORO	619	975	57	136	676	1.111	123,8	104,2
FISCAGLIA	1.504	3.252	119	416	1.623	3.668	14,8	26,5
Altri Comuni sotto la soglia di almeno 3 strutture (*)	975	3.325	183	438	1.158	3.763	2,1	22,7
PROVINCIA	391.204	1.592.755	183.291	1.043.519	574.495	2.636.274	6,2	-16,1

Fonte: elaborazione su dati forniti dall'Amministrazione Provinciale di Ferrara.

(*) Berra, Formignana, Jolanda di Savoia, Masi Torello, Mirabello, Sant'Agostino, Tresigallo

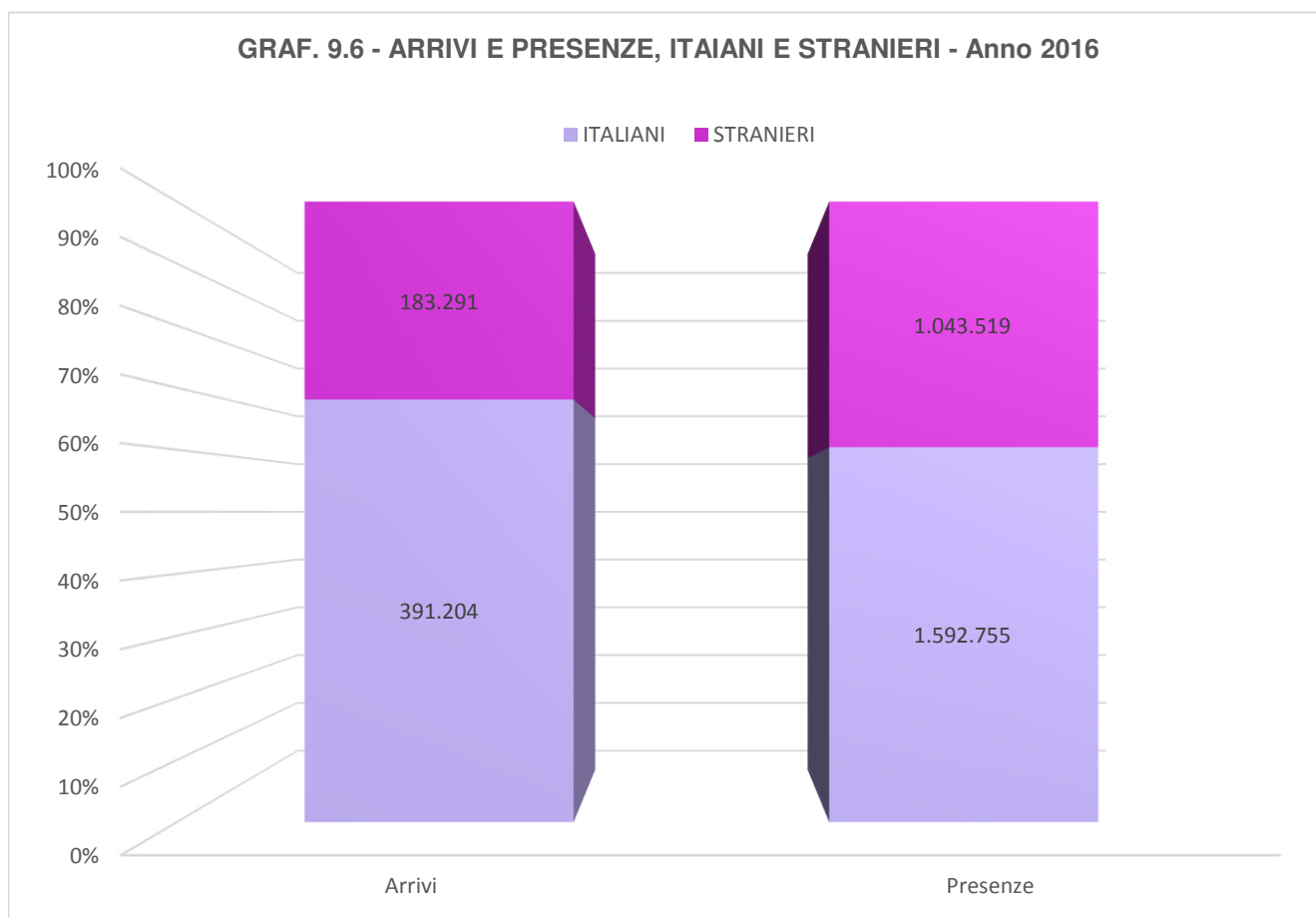
GRAF. 9.6 - ARRIVI E PRESENZE, ITAIANI E STRANIERI - Anno 2016

TAB. 9.7 - TRANSITI ATTRAVERSO LE CONCHE DI NAVIGAZIONE DI PONTELAGOSCURO, VALPAGLIARO E VALLE LEPRI E MERCI TRASPORTATE

ANNI	NATANTI TRANSITATI			MERCİ TRASPORTATE			TOTALE MERCI TRASPORTATE
	Per trasporto	Per lavoro	Per diporto	Cereali	Sabbia	Altre merci (*)	
	n.	n.	n.	t	t	t	
2003	463	12	628	-	-	177.075	177.075
2004	389	75	893	5.200	-	78.000	83.200
2005	289	64	874	3.492	144	71.616	75.252
2006	230	147	956	-	-	96.785	96.785
2007	240	116	1.127	-	-	43.475	43.475
2008	339	48	1.005	-	-	7.200	7.200
2009	258	41	986	-	-	-	0
2010	94	69	594	-	-	72	72
2011	101	51	724	-	-	-	0
2012	106	69	389	-	-	-	0
2013	72	12	327	-	-	-	0
2014	0	6	29	-	-	-	0
2015	92	17	122	-	-	-	0
2016	0	6	29	-	-	-	0

(*) Comprende ghiaia ed argilla. Dal 1995 l'ammoniaca non viene più trasportata tramite navigazione fluviale.

CONCHE	NUMERO NATANTI TRANSITATI						TOTALE MERCI tonnellate		NUM. PASSEGGERI
	Per trasporto		Per lavoro		Per diporto		2015	2016	
	2015	2016	2015	2016	2015	2016			
Valpagliaro	2	0	3	0	18	0	-	-	0
Pontelagoscuro	90	0	14	6	119	29	-	-	562
Valle Lepri	0	0	0	0	0	0	-	-	0

Fonte: AIPO - Agenzia Interregionale per il fiume Po

GRAF. 9.7 - NUMERO DI NATANTI TRANSITATI

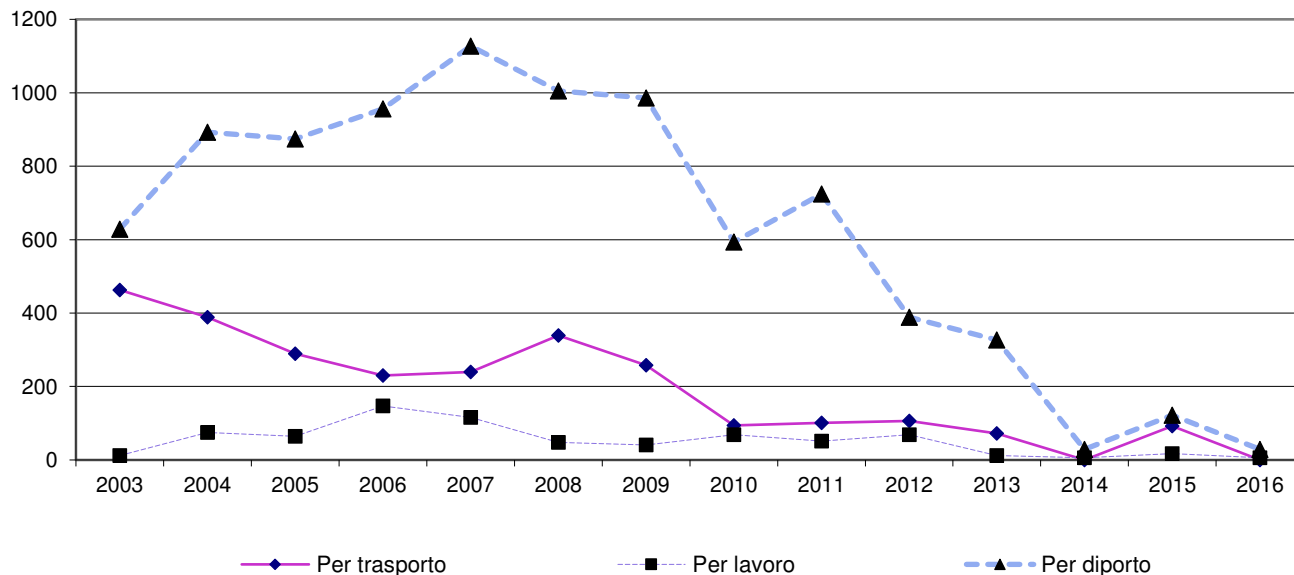



attività edilizia



Capitolo 10

TAB. 10.1 - VOLUME DEI FABBRICATI - CONCESSIONI RITIRATE

 (volume in m³ vuoto per pieno)

ANNI	Residenziali			Non residenziali		
	Totale	di cui: Nuove costruzioni	Var. % rispetto all'anno precedente	Totale	di cui: Nuove costruzioni	Var. % rispetto all'anno precedente
1989	630.629	522.765	-13,8%	1.076.163	734.449	13,1%
1990	626.088	519.185	-0,7%	912.473	676.505	-15,2%
1991	656.204	557.689	4,8%	988.434	639.398	8,3%
1992	604.789	512.414	-7,8%	495.177	322.034	-49,9%
1993	534.417	463.607	-11,6%	498.066	344.622	0,6%
1994	416.927	352.125	-22,0%	777.654	433.449	56,1%
1995	485.425	420.073	16,4%	843.561	581.860	8,5%
1996	455.045	375.985	-6,3%	1.102.379	841.009	30,7%
1997	504.564	424.311	10,9%	695.796	499.372	-36,9%
1998	469.538	404.064	-6,9%	585.236	398.744	-15,9%
1999	443.297	377.148	-5,6%	1.045.894	566.713	78,7%
2000	655.399	586.906	47,8%	926.715	730.674	-11,4%
2001	697.035	629.843	6,4%	981.123	753.533	5,9%
2002	732.038	658.877	5,0%	2.173.517	1.842.659	121,5%
2003	906.070	839.558	23,8%	1.045.299	706.524	-51,9%
2004	826.670	755.567	-8,8%	1.045.299	706.524	0,0%
2005	1.156.372	1.079.494	39,9%	595.850	419.050	-43,0%
2006	938.306	875.962	-18,9%	785.762	476.463	31,9%
2007	763.003	714.328	-18,7%	839.579	481.723	6,8%
2008	463.528	410.909	-39,2%	724.477	438.908	-13,7%
2009	306.473	264.451	-33,9%	1.215.550	647.686	67,8%
2010	225.096	196.725	-26,6%	622.345	557.316	-48,8%
2011	186.395	165.665	-17,2%	350.314	288.340	-43,7%
2012	126.065	108.203	-44,0%	377.753	306.468	-39,3%
2013	107.677	54.721	-42,2%	322.365	249.994	-8,0%
2014	84.136	74.586	-21,9%	336.048	248.952	4,2%

Fonte: elaborazione su dati Istat

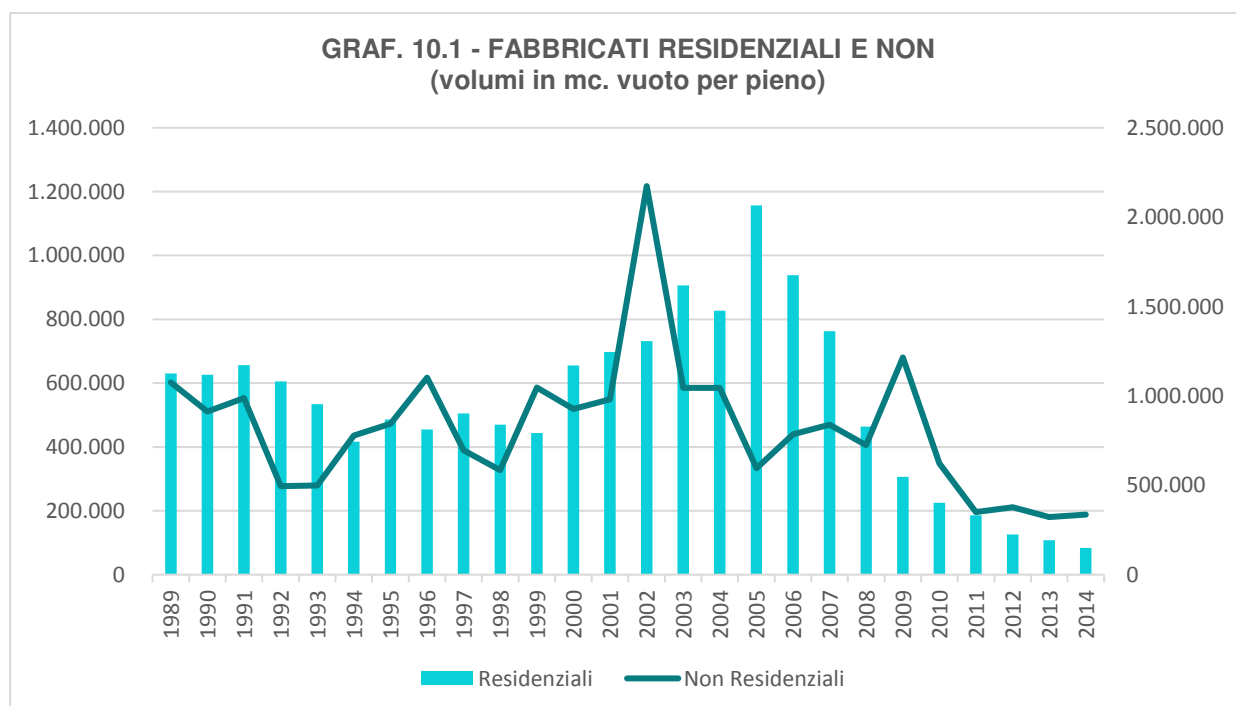

TAB. 10.2 - FABBRICATI RESIDENZIALI NUOVI E RELATIVE ABITAZIONI PER PROVINCIA

 (volume in m³ v/p e superficie in m²) (a)

TERRITORIO	Fabbricati			Abitazioni			
	Numero	Volume	Superficie totale	Numero	Superficie utile abitabile	Stanze	Accessori
Anno 2012							
Piacenza	114	181.870	54.065	297	29.041	1.112	1.182
Parma	165	404.474	129.672	858	66.167	2.797	2.891
Reggio nell'Emilia	159	221.859	61.287	336	37.006	1.510	1.692
Modena	178	401.361	108.581	724	65.949	2.916	3.092
Bologna	235	442.807	126.062	1.007	79.394	3.474	3.472
Ferrara	103	108.203	29.645	239	23.449	1.020	1.093
Ravenna	112	161.829	48.266	357	32.802	1.465	1.403
Forlì-Cesena	123	192.913	60.711	412	34.665	1.446	1.839
Rimini	155	284.264	91.901	674	48.022	2.014	2.205
Emilia-Romagna	1.344	2.399.580	710.190	4.904	416.495	17.754	18.869
Anno 2013							
Piacenza	105	128.036	43.236	262	25.129	1.086	1.034
Parma	160	285.962	94.305	573	46.761	2.038	2.160
Reggio nell'Emilia	137	199.639	55.938	322	32.814	1.306	1.459
Modena	190	308.359	87.738	563	53.030	2.422	2.336
Bologna	198	297.621	84.391	595	52.728	2.269	2.357
Ferrara	51	54.721	16.912	133	12.664	477	597
Ravenna	69	78.426	21.184	158	15.840	624	740
Forlì-Cesena	109	164.082	50.651	277	25.603	1.025	1.405
Rimini	107	159.070	51.745	296	25.373	1.001	1.473
Emilia-Romagna	1.126	1.675.916	506.100	3.179	289.942	12.248	13.561
ITALIA	19.228	24.155.324	8.193.057	53.408	4.582.120	194.527	197.086
Anno 2014							
Piacenza	80	111.389	38.360	213	21.573	878	805
Parma	122	175.669	56.345	321	29.314	1.151	1.327
Reggio nell'Emilia	120	162.344	43.861	270	27.950	1.147	1.187
Modena	245	411.374	110.703	642	69.149	2.845	2.879
Bologna	174	237.934	67.095	437	40.521	1.769	1.850
Ferrara	75	72.843	21.783	151	15.301	621	676
Ravenna	77	99.912	33.233	223	20.943	894	888
Forlì-Cesena	93	164.817	49.864	382	29.662	1.312	1.454
Rimini	85	125.927	43.035	259	19.504	787	1.159
Emilia-Romagna	1.071	1.562.209	464.279	2.898	273.917	11.404	12.225
ITALIA	16.947	21.021.927	7.203.527	46.796	4.019.992	168.941	170.710
Variazione percentuale 2014-2013							
Piacenza	-23,8%	-13,0%	-11,3%	-18,7%	-14,2%	-19,2%	-22,1%
Parma	-23,8%	-38,6%	-40,3%	-44,0%	-37,3%	-43,5%	-38,6%
Reggio nell'Emilia	-12,4%	-18,7%	-21,6%	-16,1%	-14,8%	-12,2%	-18,6%
Modena	28,9%	33,4%	26,2%	14,0%	30,4%	17,5%	23,2%
Bologna	-12,1%	-20,1%	-20,5%	-26,6%	-23,2%	-22,0%	-21,5%
Ferrara	47,1%	33,1%	28,8%	13,5%	20,8%	30,2%	13,2%
Ravenna	11,6%	27,4%	56,9%	41,1%	32,2%	43,3%	20,0%
Forlì-Cesena	-14,7%	0,4%	-1,6%	37,9%	15,9%	28,0%	3,5%
Rimini	-20,6%	-20,8%	-16,8%	-12,5%	-23,1%	-21,4%	-21,3%
Emilia-Romagna	-4,9%	-6,8%	-8,3%	-8,8%	-5,5%	-6,9%	-9,9%
ITALIA	-11,9%	-13,0%	-12,1%	-12,4%	-12,3%	-13,2%	-13,4%

Legge del 3 agosto 2009 n.117 (G.U. n. 188 del 14 agosto 2009), i comuni di Casteldelci, Maiolo, Novafeltria, Pennabilli, San Leo,

Fonte: elaborazione su dati Istat.

TAB. 10.3 - PERMESSI DI COSTRUIRE. ABITAZIONI IN FABBRICATI RESIDENZIALI NUOVI PER CLASSE DI SUPERFICIE UTILE ABITABILE E PROVINCIA (a)

TERRITORIO	Abitazioni per classe di superficie utile abitabile (m ²)				Percentuali sul totale			
	<=45	46-75	76-110	Oltre 110	<=45	46-75	76-110	Oltre 110
Anno 2012								
Piacenza	21	111	87	78	7,1%	37,4%	29,3%	26,3%
Parma	163	381	215	99	19,0%	44,4%	25,1%	11,5%
Reggio nell'Emilia	0	77	137	122	0,0%	22,9%	40,8%	36,3%
Modena	34	229	328	133	4,7%	31,6%	45,3%	18,4%
Bologna	128	407	354	118	12,7%	40,4%	35,2%	11,7%
Ferrara	11	60	99	69	4,6%	25,1%	41,4%	28,9%
Ravenna	17	169	96	75	4,8%	47,3%	26,9%	21,0%
Forlì-Cesena	52	194	94	72	12,6%	47,1%	22,8%	17,5%
Rimini	110	334	160	70	16,3%	49,6%	23,7%	10,4%
Emilia-Romagna	536	1.962	1.570	836	10,9%	40,0%	32,0%	17,0%
ITALIA	13.519	30.838	24.363	13.338	16,5%	37,6%	29,7%	16,3%

Anno 2013								
Piacenza	32	79	81	70	12,2%	30,2%	30,9%	26,7%
Parma	113	200	181	79	19,7%	34,9%	31,6%	13,8%
Reggio nell'Emilia	11	85	119	107	3,4%	26,4%	37,0%	33,2%
Modena	21	191	211	140	3,7%	33,9%	37,5%	24,9%
Bologna	79	202	189	125	13,3%	33,9%	31,8%	21,0%
Ferrara	5	49	42	37	3,8%	36,8%	31,6%	27,8%
Ravenna	5	52	52	49	3,2%	32,9%	32,9%	31,0%
Forlì-Cesena	33	100	63	81	11,9%	36,1%	22,7%	29,2%
Rimini	35	122	78	61	11,8%	41,2%	26,4%	20,6%
Emilia-Romagna	334	1.080	1.016	749	10,5%	34,0%	32,0%	23,6%
ITALIA	7.623	19.081	16.088	10.616	14,3%	35,7%	30,1%	19,9%

Anno 2014								
Piacenza	20	44	78	71	9,4%	20,7%	36,6%	33,3%
Parma	39	126	82	74	12,1%	39,3%	25,5%	23,1%
Reggio nell'Emilia	13	72	101	84	4,8%	26,7%	37,4%	31,1%
Modena	18	184	212	228	2,8%	28,7%	33,0%	35,5%
Bologna	25	148	162	102	5,7%	33,9%	37,1%	23,3%
Ferrara	5	29	71	46	3,3%	19,2%	47,0%	30,5%
Ravenna	10	95	59	59	4,5%	42,6%	26,5%	26,5%
Forlì-Cesena	86	167	67	62	22,5%	43,7%	17,5%	16,2%
Rimini	41	114	63	41	15,8%	44,0%	24,3%	15,8%
Emilia-Romagna	257	979	895	767	8,9%	33,8%	30,9%	26,5%
ITALIA	6.871	16.171	14.259	9.495	14,7%	34,6%	30,5%	20,3%

	Variazione percentuale 2014-2012				Variazione percentuale 2014-2013			
Piacenza	-4,8%	-60,4%	-10,3%	-9,0%	-37,5%	-44,3%	-3,7%	1,4%
Parma	-76,1%	-66,9%	-61,9%	-25,3%	-65,5%	-37,0%	-54,7%	-6,3%
Reggio nell'Emilia	-	-6,5%	-26,3%	-31,1%	18,2%	-15,3%	-15,1%	-21,5%
Modena	-47,1%	-19,7%	-35,4%	71,4%	-14,3%	-3,7%	0,5%	62,9%
Bologna	-80,5%	-63,6%	-54,2%	-13,6%	-68,4%	-26,7%	-14,3%	-18,4%
Ferrara	-54,5%	-51,7%	-28,3%	-33,3%	0,0%	-40,8%	69,0%	24,3%
Ravenna	-41,2%	-43,8%	-38,5%	-21,3%	100,0%	82,7%	13,5%	20,4%
Forlì-Cesena	65,4%	-13,9%	-28,7%	-13,9%	160,6%	67,0%	6,3%	-23,5%
Rimini	-62,7%	-65,9%	-60,6%	-41,4%	17,1%	-6,6%	-19,2%	-32,8%
Emilia-Romagna	-52,1%	-50,1%	-43,0%	-8,3%	-23,1%	-9,4%	-11,9%	2,4%
ITALIA	-49,2%	-47,6%	-41,5%	-28,8%	-9,9%	-15,3%	-11,4%	-10,6%

Fonte: elaborazione su dati Istat.

(a) I dati riferiti al 2011 e al 2010 non sono perfettamente confrontabili con quelli degli anni precedenti al 2010 in quanto, in seguito alla Legge del 3 agosto 2009 n.117 (G.U. n. 188 del 14 agosto 2009), i comuni di Casteldelci, Maiolo, Novafeltria, Pennabili, San Leo, Sant'Agata Feltria e Talamello sono passati dalla regione Marche a quella dell'Emilia-Romagna

TAB. 10.5 - FABBRICATI NON RESIDENZIALI PER DESTINAZIONI D'USO - FERRARA
(volume in m³ v/p e superficie in m²)

	2012		2013		2014	
	Volume	Superficie totale	Volume	Superficie totale	Volume	Superficie totale
Agricoltura	95.175	13.211	66.249	9.630	123.563	18.729
Industria e artigianato produttivo	166.511	28.587	122.073	12.318	79.900	9.046
Commercio e servizi di alloggio e ristorazione	33.611	5.993	49.586	6.617	24.005	3.159
Altro	9.615	2.413	12.086	2.504	20.669	2.783
Totale	304.912	50.204	249.994	31.069	248.137	33.717
Variazioni % rispetto all'anno precedente						
Agricoltura	-52,8%	-58,7%	-30,4%	-27,1%	86,5%	94,5%
Industria e artigianato produttivo	316,5%	368,3%	-26,7%	-56,9%	-34,5%	-26,6%
Commercio e servizi di alloggio e ristorazione	-25,1%	-20,2%	47,5%	10,4%	-51,6%	-52,3%
Altro	420,6%	329,4%	25,7%	3,8%	71,0%	11,1%
Totale	5,7%	8,7%	-18,0%	-38,1%	-0,7%	8,5%
Composizione % sul totale dell'anno						
Agricoltura	31,2%	26,3%	26,5%	31,0%	49,8%	55,5%
Industria e artigianato produttivo	54,6%	56,9%	48,8%	39,6%	32,2%	26,8%
Commercio e servizi di alloggio e ristorazione	11,0%	11,9%	19,8%	21,3%	9,7%	9,4%
Altro	3,2%	4,8%	4,8%	8,1%	8,3%	8,3%
Totale	100,0%	100,0%	100,0%	100,0%	100,0%	100,0%

Fonte: elaborazione su dati Istat.

GRAF. 10.2 - Distribuzione percentuali dei VOLUMI per settori di attività economica
Anno 2014

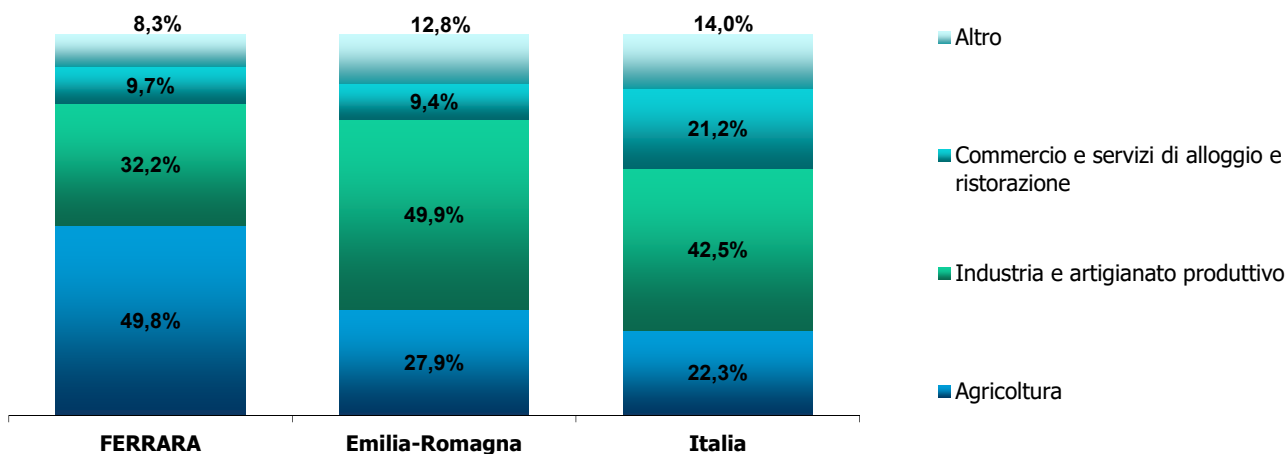

GRAF. 10.3 - Distribuzione percentuali delle SUPERFICI per settori di attività economica
Anno 2014

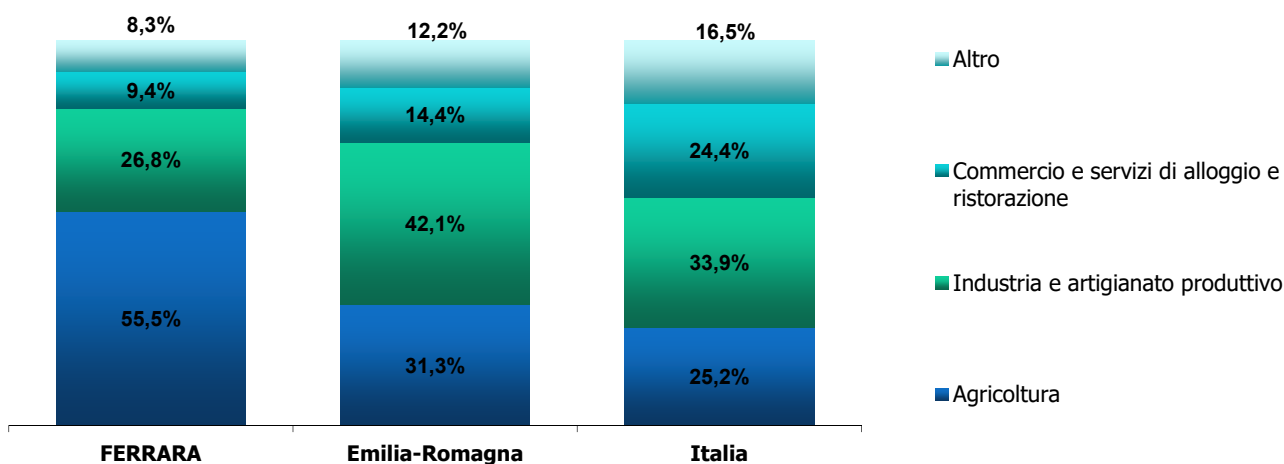



GLOSSARIO

Mortalità (tasso di): rapporto tra il numero dei decessi nell'anno e l'ammontare medio della popolazione residente, moltiplicato per 1.000.

Natalità (tasso di): rapporto tra il numero dei nati vivi dell'anno e l'ammontare medio della popolazione residente, moltiplicato per 1.000.

Migratorio con l'estero (tasso): rapporto tra il saldo migratorio con l'estero dell'anno e l'ammontare medio della popolazione residente, moltiplicato per 1.000.

Di vecchiaia (indice): rapporto tra la popolazione con più di 65 anni e la popolazione con meno di 15 anni, moltiplicato per 100.

Di dipendenza (indice): somma della popolazione con meno di 15 anni e la popolazione con più di 65 anni rapportato alla popolazione da 15 a 64 anni, moltiplicato per 100.

Tasso di attività: rapporto tra le persone appartenenti alle forze di lavoro e la popolazione di 15 anni e più.

Tasso di occupazione: rapporto tra gli occupati e la popolazione di 15 anni e più.

Tasso di disoccupazione: rapporto tra le persone in cerca di occupazione e le forze di lavoro.

Forze lavoro: le persone occupate e le persone in cerca di occupazione.

Occupati: comprendono le persone di 15 anni e più che nella settimana di riferimento:

- hanno svolto almeno un'ora di lavoro in una qualsiasi attività che preveda un corrispettivo monetario o in natura;
- hanno svolto almeno un'ora di lavoro non retribuito nella ditta di un familiare nella quale collaborano abitualmente;
- sono assenti dal lavoro (ad esempio, per ferie o malattia). I dipendenti assenti dal lavoro sono considerati occupati se l'assenza non supera tre mesi, oppure se durante l'assenza continuano a percepire almeno il 50% della retribuzione. Gli indipendenti assenti dal lavoro, ad eccezione dei coadiuvanti familiari, sono considerati occupati se, durante il periodo di assenza, mantengono l'attività. I coadiuvanti familiari sono considerati occupati se l'assenza non supera tre mesi.

Persone in cerca di occupazione: comprendono le persone non occupate tra 15 e 74 anni che:

- hanno effettuato almeno un'azione attiva di ricerca di lavoro nei trenta giorni che precedono l'intervista e sono disponibili a lavorare (o ad avviare un'attività autonoma) entro le due settimane successive all'intervista;
- oppure, inizieranno un lavoro entro tre mesi dalla data dell'intervista e sono disponibili a lavorare (o ad avviare un'attività autonoma) entro le due settimane successive all'intervista, qualora fosse possibile anticipare l'inizio del lavoro.

Produzione lorda vendibile: il Servizio Programmi, Monitoraggio e Valutazione della regione Emilia-Romagna elabora ogni anno una stima del valore della Produzione lorda vendibile (PLV) dell'agricoltura, ottenuta moltiplicando le quantità prodotte dal settore per i relativi prezzi medi all'origine (IVA esclusa), non esiste quindi il dato nazionale direttamente confrontabile.

