

# 2015

## Informazioni statistiche ed economiche della provincia di Ferrara



Camera di Commercio  
Ferrara





## AVVERTENZE

### Segni convenzionali

Nelle tavole della presente pubblicazione sono adoperati i seguenti segni convenzionali:

- (-): a) quando il fenomeno non esiste;  
b) quando il fenomeno esiste e viene rilevato, ma i casi non si sono verificati;
- (...): per i numeri, sia assoluti sia relativi, che non raggiungono la cifra significativa dell'ordine minimo considerato;
- (...): quando il fenomeno esiste, ma non viene rilevato o, comunque, quando i dati non si conoscono.

### Dati provvisori e rettificati

**I dati relativi ai periodi più recenti sono in parte provvisori e potranno essere suscettibili di rettifiche nelle successive edizioni. I dati contenuti in precedenti pubblicazioni che non concordano con quelli del presente volume s'intendono rettificati.**

*I dati pubblicati possono essere riprodotti purché ne venga citata la fonte.*

La pubblicazione è stata predisposta dall'Ufficio Cultura e relazioni d'impresa, con la collaborazione di Giovanni Franchi, Rosalinda Mezzetti, Caterina Pazzi e Davide Zappaterra

Il rapporto è stato chiuso nel mese di maggio 2015 ed è consultabile al sito  
[www.fe.camcom.it](http://www.fe.camcom.it)



# INDICE

## 1 POPOLAZIONE

- 1.1 Popolazione residente
- 1.2 Famiglie e popolazione
- 1.3 Movimento naturale e migratorio, e tassi generici di natalità, mortalità, crescita e nuzialità
- 1.4 Bilancio demografico della popolazione residente
- 1.5 Tassi generici provinciali
- 1.6 Popolazione residente per sesso e classe di età
- 1.7 Popolazione residente per classe di età e comune al 1° gennaio 2015
- 1.8 Principali indicatori demografici
- 1.9 Popolazione residente per sesso, classe di età e comune. Composizione percentuale e indicatori di struttura al 1° gennaio 2015
- 1.10 Bilancio demografico della popolazione straniera residente
- 1.11 Popolazione straniera per provincia dell'Emilia Romagna al 1° gennaio 2014
- 1.12 Popolazione straniera per comune della provincia di Ferrara e prima comunità presente
- 1.13 Bilancio demografico cittadini stranieri. Provincia di Ferrara
- 1.14 Indicatori popolazione straniera nelle province della regione
- 1.15 Nati per provincia e tipologia di coppia dei genitori
- 1.16 Cittadini non comunitari regolarmente presenti per motivo della presenza nelle province della regione
- 1.17 Soggiornanti di lungo periodo per sesso nelle province della regione

### Grafici

- 1.1 *Popolazione residente a fine anno*
- 1.2 *Saldo della popolazione residente*
- 1.3 *Movimento naturale della provincia*
- 1.4 *Movimento migratorio della provincia*
- 1.5 *Popolazione residente per classe di età. Composizione percentuale*
- 1.6 *Popolazione residente al 1° gennaio 2015 per classe di età e sesso. Provincia di Ferrara*
- 1.7 *Popolazione residente al 1° gennaio 2015 per classe di età e sesso. Comune capoluogo*
- 1.8 *Popolazione residente al 1° gennaio 2014 per classe di età e sesso. Provincia di Ferrara*
- 1.9 *Popolazione residente al 1° gennaio 1999 per classe di età e sesso. Provincia di Ferrara*

## 2 LAVORO

- 2.1 Ore di cassa integrazione guadagni autorizzate da INPS. Provincia di Ferrara
- 2.2 Indicatori cassa integrazione guadagni per provincia
- 2.3 Forze di lavoro per sesso e provincia
- 2.4 Tasso di attività 15-64 anni per sesso e provincia
- 2.5 Occupati per sesso e provincia
- 2.6 Tasso di occupazione 15-64 anni per sesso e provincia
- 2.7 Persone in cerca di occupazione per sesso e provincia
- 2.8 Tasso di disoccupazione per sesso e provincia
- 2.9 Occupati per settore di attività economica, posizione e provincia. Anno 2013
- 2.10 Occupati per settore di attività economica, posizione e provincia. Anno 2014
- 2.11 Occupati per settore di attività economica, posizione e provincia. Anno 2014. Percentuale sul totale provinciale
- 2.12 Stime, errori ed intervalli di stima per la provincia di Ferrara per aggregati
- 2.13 Stime, errori ed intervalli di stima per la provincia di Ferrara. Anno 2013
- 2.14 Stime, errori ed intervalli di stima per la provincia di Ferrara. Anno 2014

### Grafici

- 2.1 *Composizione percentuale dell'occupazione per settori e provincia dell'Emilia Romagna*

### 3 AGRICOLTURA E PESCA

- 3.1 Produzioni raccolte, superfici investite e rese unitarie delle principali coltivazioni agricole
- 3.2 Produzioni lorde vendibili dell'Emilia Romagna
- 3.3 Consistenza del bestiame a fine anno
- 3.4 Coltivazioni industriali per provincia, superfici e produzione raccolta
- 3.5 Coltivazioni industriali per provincia, svariazioni percentuali
- 3.6 Aziende agrituristiche autorizzate per tipo
- 3.7 Prodotti fitosanitari distribuiti per uso agricolo per classe di tossicità
- 3.8 Prodotti fitosanitari per classe di tossicità
- 3.9 Prodotti fitosanitari distribuiti per uso agricolo, per categoria e provincia
- 3.10 Quantitativi di pescato introdotti nei mercati ittici all'ingrosso
- 3.11 Mercati ittici di Portogaribaldi e Goro
- 3.12 Pescato introdotto e venduto nei mercati ittici all'ingrosso
- 3.13 Naviglio da pesca iscritto

#### Grafici

- 3.1 *Plv per prodotto e provincia*
- 3.2 *Andamento annuale delle superfici delle principali colture cerealicole*
- 3.3 *Resa ortaggi 2009-2014*
- 3.4 *Prodotti fitosanitari utilizzati in provincia e regione*
- 3.5 *Prodotti fitosanitari distribuiti nel 2013 per provincia e categoria*
- 3.6 *Andamento del pescato introdotto nei mercati*

### 4 DEMOGRAFIA IMPRESE

- 4.1 Sedi d'impresa attive per natura giuridica e sezione di attività economica al 31 dicembre 2014
- 4.2 Variazioni nella consistenza delle sedi d'impresa attive per natura giuridica e sezione di attività economica
- 4.3 Sedi d'impresa attive per natura giuridica e sezione di attività economica al 31 dicembre 2014. Comune di Ferrara
- 4.4 Consistenza e movimentazione delle sedi d'impresa per forma giuridica e comune al 31 dicembre 2014
- 4.5 Sedi d'impresa attive per forma giuridica e comune al 31 dicembre 2014
- 4.6 Consistenza e movimentazione delle sedi d'impresa per forma giuridica e sezione di attività economica al 31 dicembre 2014
- 4.7 Unità locali attive per sezione di attività economica e comune al 31 dicembre 2014
- 4.8 Andamento demografico
- 4.9 Saldo annuale, iscrizioni e cancellazioni per forma giuridica
- 4.10 Sedi d'impresa attive per classe di capitale sociale e per comune al 31 dicembre 2014
- 4.11 Localizzazioni delle imprese attive per sezione di attività economica al 31 dicembre 2014
- 4.12 Consistenza e movimentazione delle sedi d'impresa artigiana per forma giuridica e sezione di attività economica. Anno 2014
- 4.13 Movimentazione delle sedi d'impresa artigiana per comune. Anno 2014

#### Grafici

- 4.1 *Serie storica iscrizioni, cessazioni e saldo*

### 5 ASPETTI DELL'IMPRENDITORIA LOCALE: LE DONNE E GLI STRANIERI

- 5.1 Imprese femminili in Emilia Romagna
- 5.2 Imprese femminili per natura giuridica
- 5.3 Imprese femminili per settore di attività economica
- 5.4 Imprese femminili movimentazione per settore di attività economica
- 5.5 Imprese femminili movimentazione per forma giuridica
- 5.6 Imprese femminili per forma giuridica e anno di iscrizione. Anno 2014
- 5.7 Cariche femminili per età in imprese attive
- 5.8 Imprese femminili iscritte, cessate, attive e registrate per comune

- 5.9 Cariche delle persone in imprese attive per Paese di nascita
- 5.10 Serie storica delle cariche degli extracomunitari
- 5.11 Distribuzione delle cariche per attività economica
- 5.12 Distribuzione delle cariche per età
- 5.13 Distribuzione delle cariche extracomunitarie per provincia
- 5.14 Distribuzione delle cariche extracomunitarie per comune
- 5.15 Distribuzione delle cariche extracomunitarie per nazione di nascita
- 5.16 Imprese straniere per comune e tasso di imprenditorialità straniera

### Grafici

- 5.1 *Il profilo delle imprese femminili. Anno 2014*
- 5.2 *Imprese totali e imprese femminili per attività economica. Anno 2014*
- 5.3 *Andamento imprese femminili iscritte e cessate. Provincia di Ferrara*
- 5.4 *Andamento imprese femminili attive e registrate. Provincia di Ferrara*

## 6 COMMERCIO INTERNO

- 6.1 Grande distribuzione
- 6.2 Ipermercati per provincia dell'Emilia-Romagna
- 6.3 Grande distribuzione per comune
- 6.4 Consistenza degli esercizi commerciali attivi al dettaglio per comune in sede fissa. Anno 2014
- 6.5 Consistenza degli esercizi commerciali attivi al dettaglio per comune in sede fissa. Anno 2013
- 6.6 Consistenza dell'attività prevalente di commercio al dettaglio in sede fissa  
*Compreso chi ha dichiarato l'attività commerciale come secondaria*
- 6.7 Consistenza dell'attività prevalente di commercio al dettaglio in sede fissa  
*Escluso chi ha dichiarato l'attività commerciale come secondaria*
- 6.8 Consistenza dell'attività secondaria di commercio al dettaglio in sede fissa
- 6.9 Consistenza degli esercizi commerciali attivi al dettaglio per classe di superficie di vendita e comune in sede fissa
- 6.10 Superficie degli esercizi commerciali attivi al dettaglio per classe di superficie di vendita e comune in sede fissa
- 6.11 Consistenza degli esercizi ambulanti per attività economica
- 6.12 Esercizi al di fuori dei negozi - imprese straniere
- 6.13 Esercizi al di fuori dei negozi - imprese femminili
- 6.14 Esercizi al di fuori dei negozi - imprese giovanili

## 7 COMMERCIO ESTERO

- 7.1 Valore delle importazioni e delle esportazioni. Provincia di Ferrara
- 7.2 Valore delle importazioni e delle esportazioni. Regione Emilia-Romagna
- 7.3 Valore delle importazioni e delle esportazioni per province, Emilia-Romagna e Italia
- 7.4 Valore delle importazioni e delle esportazioni per aree geografiche
- 7.5 Valore delle importazioni e delle esportazioni per paese

### Grafici

- 7.1 *Importazioni del settore manifatturiero. Provincia di Ferrara*
- 7.2 *Esportazioni del settore manifatturiero. Provincia di Ferrara*

## 8 CREDITO

- 8.1 Impieghi e depositi per settori di attività economica della clientela
- 8.2 Impieghi e depositi per gruppi dimensionali di banche
- 8.3 Depositi, impieghi e sportelli per comune. Distribuzione per localizzazione degli sportelli
- 8.4 Sofferenze utilizzate nette e numero di affidati
- 8.5 Consistenza dei finanziamenti oltre il breve termine. Distribuzione destinazione economica dell'investimento
- 8.6 Banche e sportelli: distribuzione per gruppi istituzionali di banche
- 8.7 Apparecchiature automatiche e servizi telematici nell'Emilia-Romagna per numero di apparecchiature e clienti
- 8.8 Protesti levati nella provincia di Ferrara a carico di debitori residenti nella provincia

- 8.9 Protesti levati nella provincia di Ferrara a carico di debitori residenti nella provincia - confronto 2012/2013 per comune
- 8.10 Fallimenti

### Grafici

- 8.1 *Depositi per gruppi dimensionali di banche al 31 dicembre 2014*
- 8.2 *Impieghi per gruppi dimensionali di banche al 31 dicembre 2014*
- 8.3 *Depositi per abitante al 31 dicembre 2014*
- 8.4 *Impieghi per abitante al 31 dicembre 2014*
- 8.5 *Sofferenze per clientela ordinaria residente*
- 8.6 *Sofferenze delle società non finanziarie per settore di attività economica*

## 9 TURISMO

- 9.1 Arrivi e presenze negli esercizi alberghieri ed extralberghieri
- 9.2 Arrivi e presenze. Serie mensile
- 9.3 Movimento turistico degli stranieri per nazionalità
- 9.4 Consistenza degli esercizi alberghieri per comune
- 9.5 Consistenza degli esercizi extralberghieri per comune
- 9.6 Movimento turistico per comune
- 9.7 Transiti attraverso le conche di navigazione di Pontelagoscuro, Valpigliaro e Valle Lepri e merci trasportate

### Grafici

- 9.1 *Presenze in provincia*
- 9.2 *Presenze nel comune capoluogo*
- 9.3 *Presenze nei lidi di Comacchio*
- 9.4 *Presenze negli altri comuni*
- 9.5 *Presenze straniere in provincia.*
- 9.6 *Arrivi e presenze, italiani e stranieri*
- 9.7 *Numero di natanti transitati*

## 10 ATTIVITA' EDILIZIA

- 10.1 Volume dei fabbricati - Concessioni ritirate
- 10.2 Fabbricati residenziali nuovi e relative abitazioni per provincia
- 10.3 Permessi di costruire. Abitazioni in fabbricati residenziali nuovi per classe di superficie utile abitabile e provincia
- 10.4 Fabbricati non residenziali nuovi e relative abitazioni per provincia
- 10.5 Fabbricati non residenziali per destinazioni d'uso - Ferrara

### Grafici

- 10.1 *Fabbricati residenziali e non*
- 10.2 *Distribuzione percentuali dei volumi per settori di attività economica - Anno 2012*
- 10.3 *Distribuzione percentuali delle superfici per settori di attività economica - Anno 2012*





# Capitolo 1

# **popolazione**



**TAB. 1.1 - POPOLAZIONE RESIDENTE**

Al 31 dicembre

COMUNI	CENSI- MENTO ottobre 2001	CENSI- MENTO ottobre 2011	2012	2013	2014	Variazioni 2014 - 2011		Variazioni tra i censimenti 2001 - 2011	
						n.	%	n.	%
ARGENTA	21.648	22.133	22.087	22.229	22.039	-190	-0,9	485	2,2
BERRA	5.832	5.160	5.088	5.021	4.954	-67	-1,4	-672	-11,5
BONDENO	15.741	15.116	14.864	14.872	14.724	-148	-1,0	-625	-4,0
CENTO	29.297	34.723	35.444	35.935	35.837	-98	-0,3	5.426	18,5
CODIGORO	13.057	12.389	12.337	12.232	12.134	-98	-0,8	-668	-5,1
COMACCHIO	20.320	22.648	22.428	22.741	22.744	3	0,0	2.328	11,5
COPPARO	18.057	17.017	16.943	16.889	16.759	-130	-0,8	-1.040	-5,8
<b>FERRARA</b>	<b>130.992</b>	<b>132.545</b>	<b>131.842</b>	<b>133.423</b>	<b>133.682</b>	<b>259</b>	<b>0,2</b>	<b>1.553</b>	<b>1,2</b>
FISCAGLIA	-	-	-	-	9.343	-	-	-	-
FORMIGNANA	2.840	2.803	2.802	2.829	2.816	-13	-0,5	-37	-1,3
GORO	4.092	3.895	3.879	3.860	3.828	-32	-0,8	-197	-4,8
JOLANDA DI SAVOIA	3.351	3.003	3.016	3.025	3.019	-6	-0,2	-348	-10,4
LAGOSANTO	4.398	4.952	4.978	4.969	4.956	-13	-0,3	554	12,6
MASI TORELLO	2.334	2.368	2.344	2.350	2.359	9	0,4	34	1,5
MASSA FISCAGLIA	3.819	3.596	3.543	3.572		-	-	-223	-5,8
MESOLA	7.470	7.140	7.092	7.075	7.010	-65	-0,9	-330	-4,4
MIGLIARINO	3.674	3.695	3.670	3.621		-	-	21	0,6
MIGLIARO	2.301	2.228	2.225	2.216		-	-	-73	-3,2
MIRABELLO	3.334	3.503	3.420	3.346	3.300	-46	-1,4	169	5,1
OSTELLATO	6.944	6.453	6.462	6.401	6.308	-93	-1,5	-491	-7,1
POGGIO RENATICO	7.679	9.674	9.770	9.898	9.921	23	0,2	1.995	26,0
PORTOMAGGIORE	11.907	12.185	12.190	12.163	12.085	-78	-0,6	278	2,3
RO	3.811	3.348	3.380	3.341	3.291	-50	-1,5	-463	-12,1
SANT'AGOSTINO	6.139	7.068	7.052	7.036	6.944	-92	-1,3	929	15,1
TRESIGALLO	4.757	4.561	4.553	4.539	4.540	1	0,0	-196	-4,1
VIGARANO MAINARDA	6.584	7.431	7.491	7.696	7.699	3	0,0	847	12,9
VOGHIERA	3.945	3.847	3.823	3.822	3.781	-41	-1,1	-98	-2,5
<b>PROVINCIA</b>	<b>344.323</b>	<b>353.481</b>	<b>352.723</b>	<b>355.101</b>	<b>354.073</b>	<b>-1.028</b>	<b>-0,3</b>	<b>9.158</b>	<b>2,7</b>

Fonte: Datawarehouse ISTAT - //demo.istat.it e rilevazione camerale per il 2014

**CARTINA 1.1 - POPOLAZIONE RESIDENTE PER COMUNE.  
 DATI CENSIMENTO OTTOBRE 2011 (\*)**

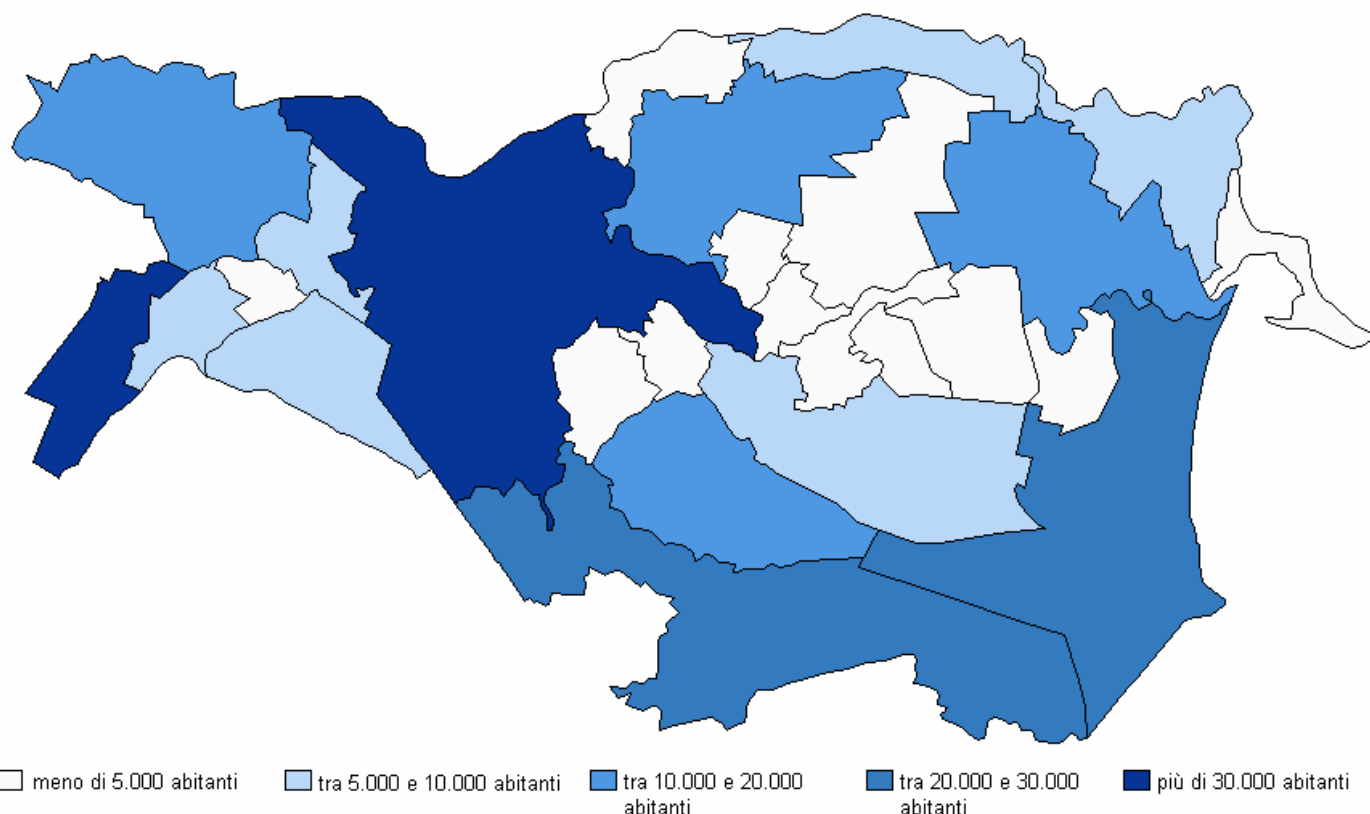

POPOLAZIONE RESIDENTE	meno di 5.000 abitanti	tra 5.000 e 10.000 abitanti	tra 10.000 e 20.000 abitanti	tra 20.000 e 30.000 abitanti	più di 30.000 abitanti
<b>COMUNI</b>	Formignana Goro Jolanda di Savoia Lagosanto Masi Torello Massa Fiscaglia Migliarino Migliaro Mirabello Ro Tresigallo Voghiera	Berra Mesola Ostellato Poggio Renatico Sant'Agostino Vigarano Mainarda	Bondeno Codigoro Copparo Portomaggiore	Argenta Comacchio	Cento <b>Ferrara</b>

Fonte: Sistema Informativo Statistico Territoriale GeoWebStarter realizzato dall'Istituto Guglielmo Tagliacarne

**TAB. 1.2 - FAMIGLIE E POPOLAZIONE**

Anno 2014

COMUNE	NUMERO MEDIO DI COMPONENTI PER FAMIGLIA	POPOLAZIONE RESIDENTE IN FAMIGLIA	POPOLAZIONE RESIDENTE IN CONVIVENZA	NUMERO DI CONVIVENZE	NUMERO DI FAMIGLIE
ARGENTA	2,27	21.858	181	16	9.633
BERRA	2,22	4.904	50	2	2.209
BONDENO	2,23	14.651	73	8	6.571
CENTO	2,41	35.689	148	17	14.807
CODIGORO	2,13	12.091	43	10	5.675
COMACCHIO	2,08	22.596	148	18	10.838
COPPARO	2,16	16.643	116	14	7.693
<b>FERRARA</b>	<b>2,04</b>	<b>132.312</b>	<b>1.370</b>	<b>76</b>	<b>64.837</b>
FISCAGLIA	2,21	9.266	77	6	4.192
FORMIGNANA	2,18	2.814	2	1	1.291
GORO	2,33	3.827	1	1	1.646
JOLANDA DI SAVOIA	2,23	3.002	17	5	1.348
LAGOSANTO	2,23	4.953	3	2	2.221
MASI TORELLO	2,19	2.354	5	1	1.075
MESOLA	2,21	7.006	4	2	3.167
MIRABELLO	2,03	3.284	16	1	1.428
OSTELLATO	2,27	6.275	33	3	2.764
POGGIO RENATICO	2,34	9.887	34	4	4.233
PORTOMAGGIORE	2,02	11.992	93	8	5.442
RO	2,24	3.291	0	0	1.471
SANT'AGOSTINO	2,37	6.929	15	3	2.927
TRESIGALLO	2,18	4.490	50	3	2.063
VIGARANO MAINARDA	2,03	7.670	29	4	3.334
VOGHIERA	2,23	3.781	0	0	1.693
<b>PROVINCIA</b>	<b>2,16</b>	<b>351.565</b>	<b>2.508</b>	<b>205</b>	<b>162.558</b>

Fonte: Datawarehouse ISTAT - //demo.istat.it

**TAB. 1.3 - MOVIMENTO NATURALE E MIGRATORIO, TASSI GENERICI  
 DI NATALITA', MORTALITA', CRESCITA E NUZIALITA'**

ANNI	Nati vivi	Morti	Iscritti	Cancellati	TASSI GENERICI DI			
					Natalità	Mortalità	Crescita	Nuzialità
1985	2.281	4.531	5.726	5.696	6,1	12,1		4,1
1986	2.118	4.317	5.469	5.371	5,7	11,6		4,0
1987	2.006	4.177	5.833	5.520	5,4	11,2		4,0
1988	2.049	4.384	5.482	5.397	5,5	11,9		4,2
1989	2.051	4.228	5.832	5.464	5,6	11,5		4,3
1990	2.120	4.354	6.386	5.492	5,8	11,9		4,4
1991	2.154	4.503	5.558	4.851	5,9	12,4		4,3
1992	2.135	4.444	6.219	5.002	5,9	12,4		4,3
1993	2.043	4.486	7.799	5.619	5,7	12,5		3,9
1994	2.014	4.455	6.098	5.472	5,6	12,4		3,9
1995	1.962	4.355	6.207	5.474	5,5	12,2		3,8
1996	1.999	4.503	6.252	5.301	5,6	12,7		3,7
1997	2.064	4.569	6.543	5.970	5,9	13,0		3,7
1998	2.117	4.597	6.840	6.009	6,0	13,1		3,6
1999	2.077	4.659	7.296	6.216	5,9	13,3		3,7
2000	2.136	4.447	7.571	6.364	6,1	12,8		3,6
2001	2.152	4.370	7.728	6.012	6,2	12,6		3,3
2002	2.283	4.464	9.486	7.842	6,6	13,0	-0,6	3,4
2003	2.334	4.567	12.544	6.976	6,8	13,3	3,1	3,3
2004	2.492	4.532	11.914	7.460	7,2	13,1	5	3,2
2005	2.503	4.383	11.302	7.744	7,2	12,6	3,7	3,1
2006	2.607	4.439	11.913	8.230	7,5	12,7	3,7	3,3
2007	2.664	4.507	13.006	8.657	7,6	12,9	6,9	3,5
2008	2.838	4.622	12.765	8.810	8,0	13,1	5,2	3,3
2009	2.813	4.673	11.569	8.717	8,0	13,2	1,1	3,1
2010	2.826	4.710	11.846	8.940	8,0	13,3	0,7	3,1
2011	2.702	4.554	10.924	9.377	7,6	12,9	-2,3	2,9
2012	2.632	4.797	12.706	10.674	7,5	13,6	-0,4	2,7
2013	2.414	4.385	14.154	9.994	6,8	12,4	6,7	2,5
2014	2.307	4.579	10.538	9.294	6,5	12,9	-2,9	n.d.

ANNI	Matrimoni		Regime di comunione dei beni %	Matrimoni con almeno uno straniero %	Età media al matrimonio spose	Età media al matrimonio sposi	Sposi al 2° matrimonio o successivi %	Spose al 2° matrimonio o successivi %
	totale	di cui civili						
2004	1.122	527	42,0	14,5	36,7	32,0	12,2	10,7
2005	1.065	563	41,9	17,2	36,6	31,9	13,3	13,2
2006	1.154	608	39,9	17,0	36,8	32,2	13,0	11,2
2007	1.219	662	39,7	15,7	37,8	33,0	11,9	12,6
2008	1.156	633	40,1	17,2	37,2	33,1	10,0	11,8
2009	1.101	646	36,7	16,7	38,4	33,7	16,0	13,8
2010	1.100	652	38,0	14,6	38,5	34,2	15,6	15,1
2011	1.022	614	35,8	16,4	38,4	34,3	15,5	15,3
2012	942	600	36,2	17,3	39,5	34,8	17,8	16,1
2013	885	580	34,9	16,8	40,4	36,0	21,0	17,3

Fonte: Datawarehouse ISTAT - //demo.istat.it e //dati.istat.it

(\*) dati provvisori, fonte rilevazione Camera di commercio di Ferrara

**Nota**

I nati vivi, i morti, gli immigrati e gli emigrati riguardano la popolazione residente, mentre i matrimoni si riferiscono alla popolazione presente.

I quozienti di natalità, mortalità e nuzialità sono ottenuti calcolando l'incidenza del numero dei nati vivi, dei morti, dei matrimoni su 1.000 abitanti alla metà del periodo considerato.

 Le **iscrizioni e le cancellazioni del 2001 e del 2011** possono risentire delle correzioni eseguite presso le anagrafi comunali durante le operazioni censuarie.

**GRAF. 1.1 - POPOLAZIONE RESIDENTE A FINE ANNO**

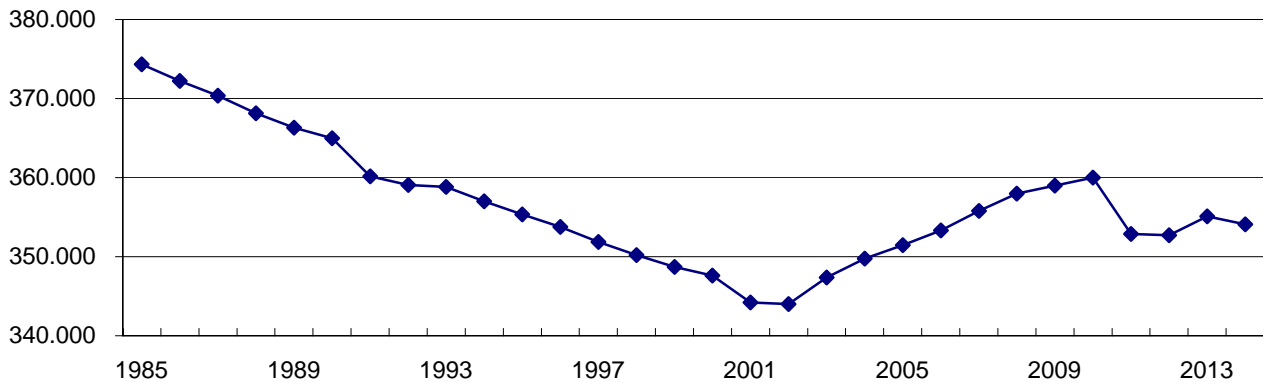

**GRAF. 1.2 - SALDO DELLA POPOLAZIONE RESIDENTE**

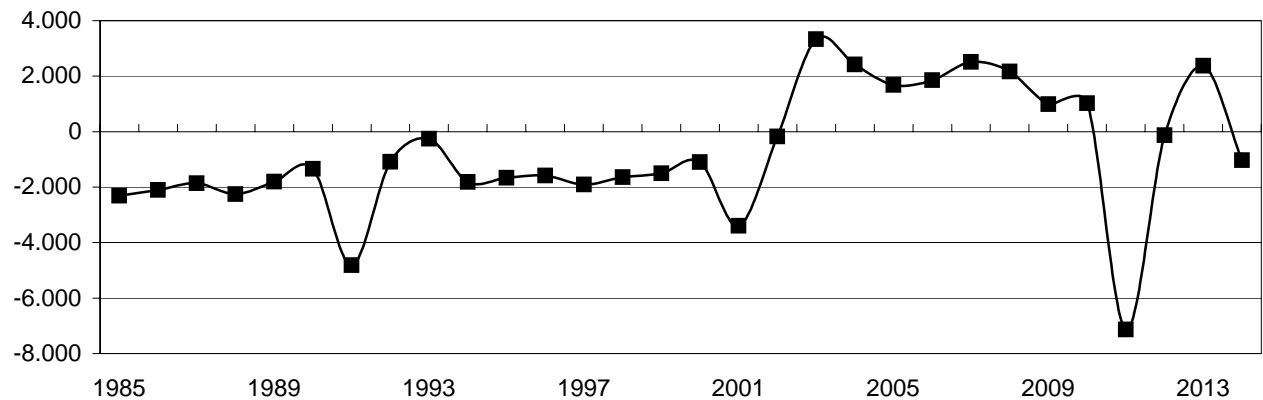

**GRAF. 1.3 - MOVIMENTO NATURALE DELLA PROVINCIA**

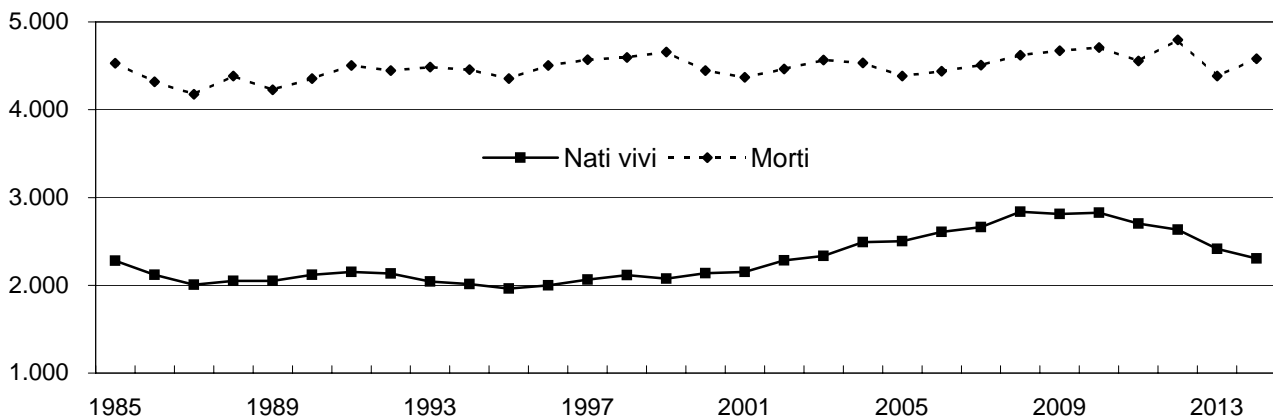

**GRAF. 1.4 - MOVIMENTO MIGRATORIO DELLA PROVINCIA**

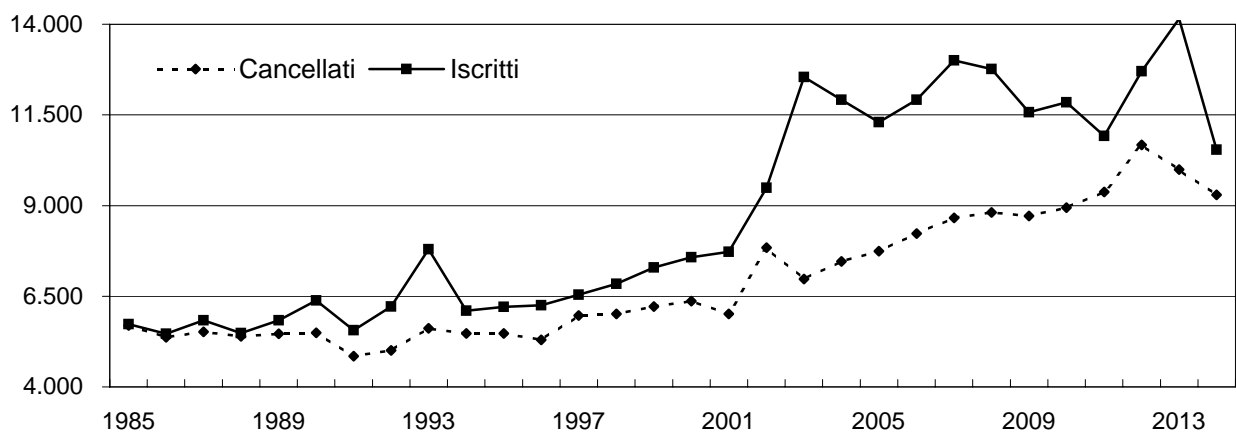

**TAB. 1.4 - BILANCIO DEMOGRAFICO DELLA POPOLAZIONE RESIDENTE**

COMUNI	RESIDENTI 1° Gennaio 2014	NATI	MORTI	ISCRITTI			
				Da altri Comuni	Da Estero	Altri	TOTALE
Argenta	22.229	141	309	475	128	47	650
Berra	5.021	18	71	102	16	5	123
Bondeno	14.872	86	219	282	60	29	371
Cento	35.935	305	366	741	176	111	1.028
Codigoro	12.232	80	169	207	51	9	267
Comacchio	22.741	123	270	552	101	65	718
Copparo	16.889	79	215	323	32	6	361
<b>Ferrara</b>	<b>133.423</b>	<b>890</b>	<b>1.826</b>	<b>3.174</b>	<b>819</b>	<b>369</b>	<b>4.362</b>
Fiscaglia	9.409	47	131	221	40	5	266
Formignana	2.829	28	40	65	13	1	79
Goro	3.860	28	52	42	6	1	49
Jolanda di Savoia	3.025	16	40	98	16	9	123
Lagosanto	4.969	33	46	118	15	9	142
Masi Torello	2.350	15	30	69	7	2	78
Mesola	7.075	38	96	137	22	8	167
Mirabello	3.346	20	43	83	12	8	103
Ostellato	6.401	26	99	140	24	14	178
Poggio Renatico	9.898	77	100	301	35	15	351
Portomaggiore	12.163	82	159	228	74	38	340
Ro	3.341	15	44	69	5	5	79
Sant'Agostino	7.036	58	71	152	29	11	192
Tresigallo	4.539	26	58	126	29	2	157
Vigarano Mainarda	7.696	60	75	238	14	10	262
Voghiera	3.822	16	50	79	11	2	92
<b>PROVINCIA</b>	<b>355.101</b>	<b>2.307</b>	<b>4.579</b>	<b>8.022</b>	<b>1.735</b>	<b>781</b>	<b>10.538</b>

COMUNI	CANCELLATI				RESIDENTI 31 Dicembre 2014
	Per altri Comuni	Per l'estero	Altri	TOTALE	
Argenta	500	52	120	672	22.039
Berra	112	6	19	137	4.954
Bondeno	258	25	103	386	14.724
Cento	793	105	167	1.065	35.837
Codigoro	254	22	0	276	12.134
Comacchio	410	43	115	568	22.744
Copparo	332	19	4	355	16.759
<b>Ferrara</b>	<b>2.273</b>	<b>279</b>	<b>615</b>	<b>3.167</b>	<b>133.682</b>
Fiscaglia	213	21	14	248	9.343
Formignana	75	1	4	80	2.816
Goro	55	1	1	57	3.828
Jolanda di Savoia	97	1	7	105	3.019
Lagosanto	124	18	0	142	4.956
Masi Torello	48	6	0	54	2.359
Mesola	155	8	11	174	7.010
Mirabello	106	4	16	126	3.300
Ostellato	167	16	15	198	6.308
Poggio Renatico	266	18	21	305	9.921
Portomaggiore	245	14	82	341	12.085
Ro	94	1	5	100	3.291
Sant'Agostino	214	18	39	271	6.944
Tresigallo	108	10	6	124	4.540
Vigarano Mainarda	211	7	26	244	7.699
Voghiera	95	2	2	99	3.781
<b>PROVINCIA</b>	<b>7.205</b>	<b>697</b>	<b>1.392</b>	<b>9.294</b>	<b>354.073</b>

Fonte: Datawarehouse ISTAT - //demo.istat.it



**TAB. 1.5 - TASSI GENERICI PROVINCIALI**

Valori per 1.000 abitanti

	Piacenza	Parma	Reggio Emilia	Modena	Bologna	Ferrara	Ravenna	Forlì-Cesena	Rimini	Emilia-Romagna
<b>Natalità</b>										
2008	8,9	9,9	11,6	10,7	9,3	<b>8,0</b>	9,8	9,7	10,6	<b>9,9</b>
2009	9,3	9,9	11,4	10,5	9,5	<b>8,0</b>	9,6	9,7	9,9	<b>9,8</b>
2010	8,7	10,0	11,4	10,4	9,0	<b>8,0</b>	9,2	9,7	10,3	<b>9,7</b>
2011	8,4	9,3	10,7	10,1	8,9	<b>7,6</b>	9,0	9,5	9,4	<b>9,3</b>
2012	8,3	9,0	10,3	9,8	8,6	<b>7,5</b>	8,7	9,1	9,3	<b>9,0</b>
2013	8,2	8,8	9,7	9,1	8,5	<b>6,8</b>	8,1	8,8	8,9	<b>8,6</b>
2014	8,0	8,5	9,0	8,6	8,2	<b>6,5</b>	7,8	8,3	8,4	<b>8,2</b>
<b>Mortalità</b>										
2008	12,6	12,3	10,2	10,1	11,7	<b>13,1</b>	11,6	10,8	9,9	<b>11,3</b>
2009	12,6	12,0	10,3	10,0	11,7	<b>13,2</b>	11,6	10,6	9,4	<b>11,2</b>
2010	12,4	11,8	10,0	10,0	11,4	<b>13,3</b>	10,8	10,4	9,4	<b>11,0</b>
2011	11,8	11,5	9,5	10,1	11,6	<b>12,9</b>	11,8	10,5	9,7	<b>11,0</b>
2012	12,6	11,4	10,3	10,4	11,6	<b>13,6</b>	11,7	10,9	9,8	<b>11,3</b>
2013	12,1	10,9	10,0	10,2	11,1	<b>12,4</b>	11,3	10,5	9,5	<b>10,8</b>
2014	11,9	11,2	9,7	9,7	11,1	<b>12,9</b>	11,1	10,5	9,3	<b>10,7</b>
<b>Crescita naturale</b>										
2008	-3,7	-2,3	1,3	0,6	-2,4	<b>-5,1</b>	-1,7	-1,0	0,7	<b>-1,4</b>
2009	-3,3	-2,0	1,1	0,6	-2,2	<b>-5,3</b>	-1,9	-1,0	0,5	<b>-1,3</b>
2010	-3,7	-1,8	1,4	0,4	-2,4	<b>-5,3</b>	-1,6	-0,7	0,9	<b>-1,3</b>
2011	-3,4	-2,1	1,2	0,0	-2,6	<b>-5,2</b>	-2,8	-1,0	-0,3	<b>-1,7</b>
2012	-4,3	-2,4	-0,1	-0,7	-3,0	<b>-6,1</b>	-3,0	-1,8	-0,5	<b>-2,3</b>
2013	-3,9	-2,1	-0,3	-1,1	-2,6	<b>-5,6</b>	-3,2	-1,8	-0,6	<b>-2,2</b>
2014	-3,9	-2,7	-0,7	-1,1	-2,8	<b>-6,4</b>	-3,3	-2,2	-0,9	<b>-2,5</b>
<b>Saldo migratorio</b>										
2008	18,3	18,6	14,7	12,7	13,5	<b>10,3</b>	17,2	12,3	12,4	<b>14,2</b>
2009	8,2	8,9	7,0	6,1	8,7	<b>6,4</b>	10,6	10,2	9,2	<b>8,2</b>
2010	7,2	9,2	6,4	5,4	7,5	<b>6,0</b>	7,4	6,8	7,9	<b>7,0</b>
2011	6,8	6,4	3,9	3,4	8,2	<b>3,0</b>	6,7	5,5	5,6	<b>5,7</b>
2012	10,9	11,4	9,1	4,4	17,9	<b>5,8</b>	7,3	7,3	15,6	<b>10,6</b>
2013	11,4	29,8	22,6	19,1	13,2	<b>12,3</b>	19,2	11,5	22,8	<b>17,8</b>
2014	2,3	7,7	-1,2	3,2	6,0	<b>3,5</b>	2,4	0,4	3,7	<b>3,4</b>
<b>Crescita Totale</b>										
2008	14,6	16,2	16,1	13,4	11,1	<b>5,2</b>	15,5	11,2	13,1	<b>12,8</b>
2009	5,0	6,9	8,0	6,7	6,5	<b>1,1</b>	8,7	9,2	9,7	<b>6,9</b>
2010	3,4	7,4	7,8	5,9	5,1	<b>0,7</b>	5,8	6,0	8,8	<b>5,7</b>
2011	3,4	4,3	5,1	3,4	5,6	<b>-2,3</b>	3,9	4,5	5,2	<b>4,0</b>
2012	6,6	9,1	9,0	3,7	14,9	<b>-0,4</b>	4,4	5,5	15,1	<b>8,3</b>
2013	7,5	27,7	22,3	18,1	10,5	<b>6,7</b>	16,0	9,7	22,2	<b>15,6</b>
2014	-1,6	5,0	-1,9	2,1	3,1	<b>-2,9</b>	-0,9	-1,9	2,8	<b>0,9</b>
<b>Nuzialità</b>										
2007	4,0	3,7	3,5	3,5	3,5	<b>3,5</b>	3,6	3,4	4,0	<b>3,6</b>
2008	4,2	3,5	3,5	3,5	3,4	<b>3,3</b>	3,6	3,4	3,7	<b>3,5</b>
2009	3,6	3,4	3,1	3,2	3,2	<b>3,1</b>	3,3	3,1	3,6	<b>3,3</b>
2010	3,3	3,0	2,9	2,8	3,1	<b>3,1</b>	3,0	3,0	3,3	<b>3,0</b>
2011	3,0	2,7	2,6	2,7	2,7	<b>2,8</b>	3,1	2,8	3,2	<b>2,8</b>
2012	3,1	3,1	3,0	2,8	2,9	<b>2,7</b>	3,0	2,6	3,1	<b>2,9</b>
2013	2,8	2,6	2,7	2,6	2,7	<b>2,5</b>	2,9	2,6	3,2	<b>2,7</b>

Fonte: Datawarehouse ISTAT- //demo.istat.it

**TAB. 1.6 - POPOLAZIONE RESIDENTE PER SESSO E CLASSE DI ETA'**

Al 1° gennaio

CLASSI DI ETA'	2013			2014			2015		
	M	F	MF	M	F	MF	M	F	MF
0-4	6.919	6.662	13.581	6.724	6.516	13.240	6.442	6.272	12.696
5-9	6.934	6.438	13.372	7.117	6.562	13.679	7.193	6.713	13.907
10-14	6.461	6.118	12.579	6.494	6.318	12.812	6.609	6.468	13.077
15-19	6.304	5.861	12.165	6.526	5.915	12.441	6.588	5.947	12.534
20-24	6.783	6.455	13.238	6.944	6.530	13.474	6.930	6.446	13.372
25-29	7.536	7.641	15.177	7.584	7.527	15.111	7.494	7.447	14.936
30-34	9.499	9.756	19.255	9.188	9.343	18.531	8.902	8.985	17.877
35-39	13.266	13.026	26.292	12.664	12.624	25.288	11.823	11.864	23.699
40-44	14.476	14.279	28.755	14.502	14.306	28.808	14.406	14.168	28.585
45-49	14.496	14.489	28.985	14.639	14.638	29.277	14.647	14.591	29.258
50-54	13.147	13.841	26.988	13.614	14.308	27.922	13.852	14.500	28.370
55-59	11.884	13.186	25.070	12.113	13.353	25.466	12.478	13.571	26.063
60-64	11.520	12.846	24.366	11.364	12.642	24.006	11.326	12.656	23.985
65-69	10.837	12.015	22.852	11.332	12.623	23.955	11.451	12.897	24.360
70-74	9.932	11.895	21.827	9.801	11.566	21.367	9.617	11.244	20.870
75 e più	18.287	29.934	48.221	18.981	30.743	49.724	19.450	31.096	50.555
<b>TOTALE</b>	<b>168.281</b>	<b>184.442</b>	<b>352.723</b>	<b>169.587</b>	<b>185.514</b>	<b>355.101</b>	<b>169.208</b>	<b>184.865</b>	<b>354.073</b>

Fonte: Datawarehouse ISTAT- //demo.istat.it

**N.B.** - I dati delle tabb. 1.6, 1.7 e 1.8 possono differire da quelli delle tavole precedenti in quanto le registrazioni degli eventi demografici presso le Anagrafi comunali risentono dei ritardi delle denunce degli eventi e dei tempi tecnici di caricamento.

**GRAF. 1.5 - POPOLAZIONE RESIDENTE PER CLASSE DI ETA'**

Composizione percentuale - Al 1° gennaio 2005 e 2015

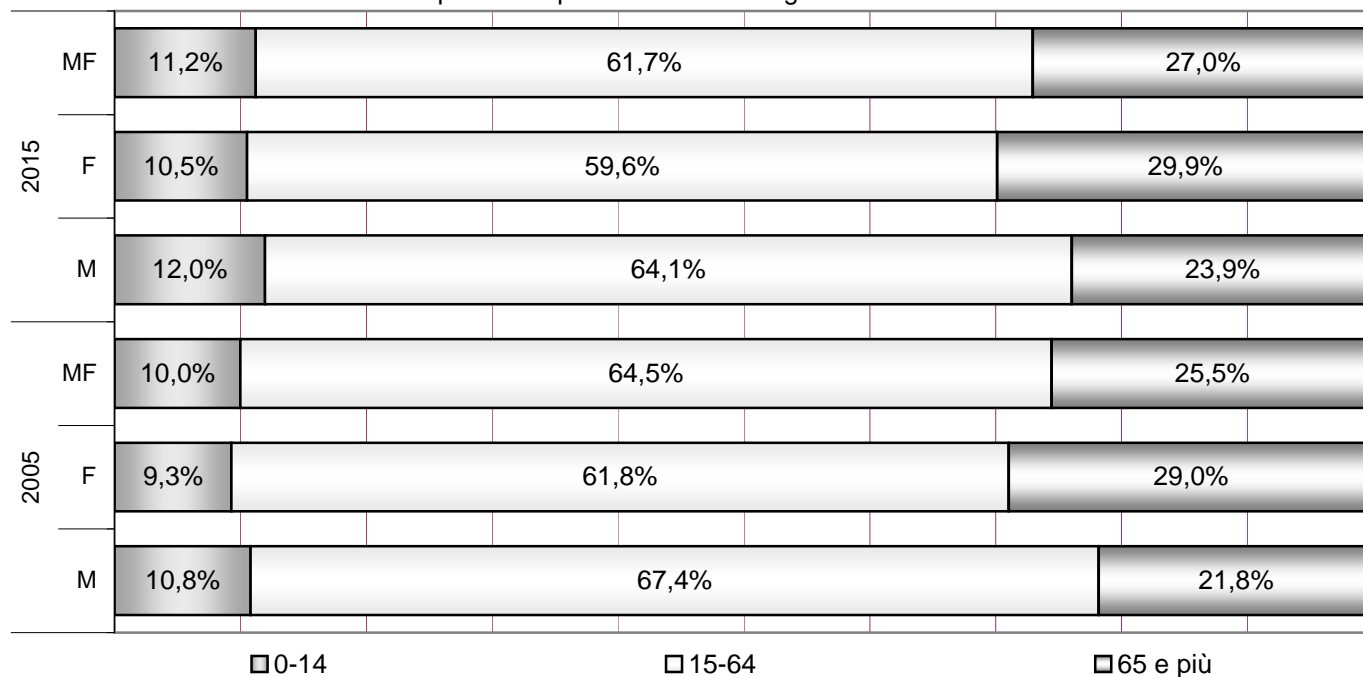

**TAB. 1.7 - POPOLAZIONE RESIDENTE PER CLASSE DI ETA' E COMUNE AL 1° GENNAIO 2015**
**MASCHI**

COMUNI	VALORI ASSOLUTI										
	0-4	5-14	15-19	20-29	30-39	40-49	50-59	60-64	65-74	75 e più	TOTALE
ARGENTA	421	830	446	877	1.301	1.792	1.644	660	1.304	1.315	10.590
BERRA	59	143	93	191	273	354	397	200	340	357	2.407
BONDENO	260	531	282	587	830	1.206	1.131	508	858	861	7.054
CENTO	884	1.816	788	1.567	2.451	3.267	2.497	998	1.811	1.491	17.570
CODIGORO	176	394	199	473	692	940	926	418	775	758	5.751
COMACCHIO	383	855	419	963	1.379	1.929	1.738	808	1.569	1.060	11.103
COPPARO	225	579	276	591	882	1.385	1.210	566	1.154	1.117	7.985
<b>FERRARA</b>	<b>2.304</b>	<b>5.014</b>	<b>2.435</b>	<b>5.600</b>	<b>7.395</b>	<b>10.594</b>	<b>9.921</b>	<b>4.152</b>	<b>7.810</b>	<b>7.321</b>	<b>62.546</b>
FISCAGLIA	136	354	160	369	532	744	770	337	605	555	4.562
FORMIGNANA	51	99	52	88	145	232	216	114	173	182	1.352
GORO	65	143	58	168	254	319	278	132	238	181	1.836
JOLANDA DI SAVOIA	39	103	52	138	127	239	241	114	213	202	1.468
LAGOSANTO	98	193	93	183	335	401	381	175	289	238	2.386
MASI TORELLO	37	77	43	94	128	185	167	89	147	142	1.109
MESOLA	120	244	119	285	458	515	535	252	448	431	3.407
MIRABELLO	74	121	50	119	214	288	224	99	216	193	1.598
OSTELLATO	99	227	117	243	343	505	503	234	397	409	3.077
POGGIO RENATICO	273	517	195	366	702	899	703	257	482	465	4.859
PORTOMAGGIORE	218	475	252	513	736	967	885	367	686	753	5.852
RO	40	112	52	118	163	254	247	130	248	227	1.591
SANT'AGOSTINO	167	317	141	297	434	636	531	205	363	295	3.386
TRESIGALLO	75	160	72	186	252	365	332	149	276	260	2.127
VIGARANO MAINARDA	178	342	133	284	489	727	554	232	427	379	3.745
VOGHIERA	60	156	61	124	210	310	299	130	239	258	1.847
<b>PROVINCIA</b>	<b>6.442</b>	<b>13.802</b>	<b>6.588</b>	<b>14.424</b>	<b>20.725</b>	<b>29.053</b>	<b>26.330</b>	<b>11.326</b>	<b>21.068</b>	<b>19.450</b>	<b>169.208</b>

COMUNI	VALORI PERCENTUALI										
	0-4	5-14	15-19	20-29	30-39	40-49	50-59	60-64	65-74	75 e più	TOTALE
ARGENTA	4,0	7,8	4,2	8,3	12,3	16,9	15,5	6,2	12,3	12,4	100,0
BERRA	2,5	5,9	3,9	7,9	11,3	14,7	16,5	8,3	14,1	14,8	100,0
BONDENO	3,7	7,5	4,0	8,3	11,8	17,1	16,0	7,2	12,2	12,2	100,0
CENTO	5,0	10,3	4,5	8,9	13,9	18,6	14,2	5,7	10,3	8,5	100,0
CODIGORO	3,1	6,9	3,5	8,2	12,0	16,3	16,1	7,3	13,5	13,2	100,0
COMACCHIO	3,4	7,7	3,8	8,7	12,4	17,4	15,7	7,3	14,1	9,5	100,0
COPPARO	2,8	7,3	3,5	7,4	11,0	17,3	15,2	7,1	14,5	14,0	100,0
<b>FERRARA</b>	<b>3,7</b>	<b>8,0</b>	<b>3,9</b>	<b>9,0</b>	<b>11,8</b>	<b>16,9</b>	<b>15,9</b>	<b>6,6</b>	<b>12,5</b>	<b>11,7</b>	<b>100,0</b>
FISCAGLIA	3,0	7,8	3,5	8,1	11,7	16,3	16,9	7,4	13,3	12,2	100,0
FORMIGNANA	3,8	7,3	3,8	6,5	10,7	17,2	16,0	8,4	12,8	13,5	100,0
GORO	3,5	7,8	3,2	9,2	13,8	17,4	15,1	7,2	13,0	9,9	100,0
JOLANDA DI SAVOIA	2,7	7,0	3,5	9,4	8,7	16,3	16,4	7,8	14,5	13,8	100,0
LAGOSANTO	4,1	8,1	3,9	7,7	14,0	16,8	16,0	7,3	12,1	10,0	100,0
MASI TORELLO	3,3	6,9	3,9	8,5	11,5	16,7	15,1	8,0	13,3	12,8	100,0
MESOLA	3,5	7,2	3,5	8,4	13,4	15,1	15,7	7,4	13,1	12,7	100,0
MIRABELLO	4,6	7,6	3,1	7,4	13,4	18,0	14,0	6,2	13,5	12,1	100,0
OSTELLATO	3,2	7,4	3,8	7,9	11,1	16,4	16,3	7,6	12,9	13,3	100,0
POGGIO RENATICO	5,6	10,6	4,0	7,5	14,4	18,5	14,5	5,3	9,9	9,6	100,0
PORTOMAGGIORE	3,7	8,1	4,3	8,8	12,6	16,5	15,1	6,3	11,7	12,9	100,0
RO	2,5	7,0	3,3	7,4	10,2	16,0	15,5	8,2	15,6	14,3	100,0
SANT'AGOSTINO	4,9	9,4	4,2	8,8	12,8	18,8	15,7	6,1	10,7	8,7	100,0
TRESIGALLO	3,5	7,5	3,4	8,7	11,8	17,2	15,6	7,0	13,0	12,2	100,0
VIGARANO MAINARDA	4,8	9,1	3,6	7,6	13,1	19,4	14,8	6,2	11,4	10,1	100,0
VOGHIERA	3,2	8,4	3,3	6,7	11,4	16,8	16,2	7,0	12,9	14,0	100,0
<b>PROVINCIA</b>	<b>3,8</b>	<b>8,2</b>	<b>3,9</b>	<b>8,5</b>	<b>12,2</b>	<b>17,2</b>	<b>15,6</b>	<b>6,7</b>	<b>12,5</b>	<b>11,5</b>	<b>100,0</b>

Fonte: elaborazione dell'Ufficio di Statistica della Camera di Commercio sui dati forniti dai Comuni.

segue TAB. 1.7 - POPOLAZIONE RESIDENTE PER CLASSE DI ETÀ E COMUNE AL 1° GENNAIO 2015

**FEMMINE**

COMUNI	VALORI ASSOLUTI										
	0-4	5-14	15-19	20-29	30-39	40-49	50-59	60-64	65-74	75 e più	TOTALE
ARGENTA	424	854	368	877	1.251	1.687	1.661	781	1.441	2.105	11.449
BERRA	67	158	78	174	227	325	391	212	386	529	2.547
BONDENO	249	559	232	547	760	1.123	1.147	512	1.023	1.518	7.670
CENTO	873	1.793	720	1.599	2.457	2.964	2.465	1.071	1.986	2.339	18.267
CODIGORO	187	352	188	444	706	908	1.035	440	928	1.195	6.383
COMACCHIO	316	846	429	920	1.437	1.922	1.835	898	1.583	1.455	11.641
COPPARO	197	563	253	539	861	1.353	1.336	656	1.292	1.724	8.774
<b>FERRARA</b>	<b>2.288</b>	<b>4.596</b>	<b>2.224</b>	<b>5.371</b>	<b>7.795</b>	<b>11.242</b>	<b>11.024</b>	<b>4.804</b>	<b>9.524</b>	<b>12.268</b>	<b>71.136</b>
FISCAGLIA	128	311	132	303	493	703	802	356	654	899	4.781
GORO	51	86	48	98	157	226	226	104	197	271	1.464
JOLANDA DI SAVOIA	64	153	49	151	250	308	307	168	263	279	1.992
LAGOSANTO	43	87	46	136	126	259	223	128	235	268	1.551
MASI TORELLO	88	181	85	190	378	384	365	189	320	390	2.570
MASSA FISCAGLIA	44	91	32	89	123	192	216	90	146	227	1.250
MESOLA	109	228	86	265	418	493	590	253	476	685	3.603
MIRABELLO	56	155	45	124	171	273	244	117	234	283	1.702
OSTELLATO	82	212	89	210	329	492	538	222	444	613	3.231
POGGIO RENATICO	243	445	193	418	688	846	704	313	517	695	5.062
PORTOMAGGIORE	234	483	191	421	683	892	921	438	803	1.167	6.233
RO	53	102	44	117	156	232	272	138	267	319	1.700
SANT'AGOSTINO	154	351	143	324	423	578	514	216	377	478	3.558
TRESIGALLO	97	151	67	181	250	385	368	158	316	440	2.413
VIGARANO MAINARDA	167	309	138	267	528	649	578	264	456	598	3.954
VOGHIERA	58	115	67	128	182	323	309	128	273	351	1.934
<b>PROVINCIA</b>	<b>6.272</b>	<b>13.181</b>	<b>5.947</b>	<b>13.893</b>	<b>20.849</b>	<b>28.759</b>	<b>28.071</b>	<b>12.656</b>	<b>24.141</b>	<b>31.096</b>	<b>184.865</b>

COMUNI	VALORI PERCENTUALI										
	0-4	5-14	15-19	20-29	30-39	40-49	50-59	60-64	65-74	75 e più	TOTALE
ARGENTA	3,7	7,5	3,2	7,7	10,9	14,7	14,5	6,8	12,6	18,4	100,0
BERRA	2,6	6,2	3,1	6,8	8,9	12,8	15,4	8,3	15,2	20,8	100,0
BONDENO	3,2	7,3	3,0	7,1	9,9	14,6	15,0	6,7	13,3	19,8	100,0
CENTO	4,8	9,8	3,9	8,8	13,5	16,2	13,5	5,9	10,9	12,8	100,0
CODIGORO	2,9	5,5	2,9	7,0	11,1	14,2	16,2	6,9	14,5	18,7	100,0
COMACCHIO	2,7	7,3	3,7	7,9	12,3	16,5	15,8	7,7	13,6	12,5	100,0
COPPARO	2,2	6,4	2,9	6,1	9,8	15,4	15,2	7,5	14,7	19,6	100,0
<b>FERRARA</b>	<b>3,2</b>	<b>6,5</b>	<b>3,1</b>	<b>7,6</b>	<b>11,0</b>	<b>15,8</b>	<b>15,5</b>	<b>6,8</b>	<b>13,4</b>	<b>17,2</b>	<b>100,0</b>
FISCAGLIA	3,2	6,5	3,1	7,6	11,0	15,8	15,5	6,8	13,4	17,2	100,0
FORMIGNANA	2,7	6,5	2,8	6,3	10,3	14,7	16,8	7,4	13,7	18,8	100,0
GORO	3,5	5,9	3,3	6,7	10,7	15,4	15,4	7,1	13,5	18,5	100,0
JOLANDA DI SAVOIA	3,2	7,7	2,5	7,6	12,6	15,5	15,4	8,4	13,2	14,0	100,0
LAGOSANTO	2,8	5,6	3,0	8,8	8,1	16,7	14,4	8,3	15,2	17,3	100,0
MASI TORELLO	3,4	7,0	3,3	7,4	14,7	14,9	14,2	7,4	12,5	15,2	100,0
MESOLA	3,0	6,3	2,4	7,4	11,6	13,7	16,4	7,0	13,2	19,0	100,0
MIRABELLO	3,3	9,1	2,6	7,3	10,0	16,0	14,3	6,9	13,7	16,6	100,0
OSTELLATO	2,5	6,6	2,8	6,5	10,2	15,2	16,7	6,9	13,7	19,0	100,0
POGGIO RENATICO	4,8	8,8	3,8	8,3	13,6	16,7	13,9	6,2	10,2	13,7	100,0
PORTOMAGGIORE	3,8	7,7	3,1	6,8	11,0	14,3	14,8	7,0	12,9	18,7	100,0
RO	3,1	6,0	2,6	6,9	9,2	13,6	16,0	8,1	15,7	18,8	100,0
SANT'AGOSTINO	4,3	9,9	4,0	9,1	11,9	16,2	14,4	6,1	10,6	13,4	100,0
TRESIGALLO	4,0	6,3	2,8	7,5	10,4	16,0	15,3	6,5	13,1	18,2	100,0
VIGARANO MAINARDA	4,2	7,8	3,5	6,8	13,4	16,4	14,6	6,7	11,5	15,1	100,0
VOGHIERA	3,0	5,9	3,5	6,6	9,4	16,7	16,0	6,6	14,1	18,1	100,0
<b>PROVINCIA</b>	<b>3,4</b>	<b>7,1</b>	<b>3,2</b>	<b>7,5</b>	<b>11,3</b>	<b>15,6</b>	<b>15,2</b>	<b>6,8</b>	<b>13,1</b>	<b>16,8</b>	<b>100,0</b>

Fonte: elaborazione dell'Ufficio di Statistica della Camera di Commercio sui dati forniti dai Comuni.

segue TAB. 1.7 - POPOLAZIONE RESIDENTE PER CLASSE DI ETA' E COMUNE AL 1° GENNAIO 2015

**MASCHI E FEMMINE**

COMUNI	VALORI ASSOLUTI										
	0-4	5-14	15-19	20-29	30-39	40-49	50-59	60-64	65-74	75 e più	TOTALE
ARGENTA	845	1.684	814	1.754	2.552	3.479	3.305	1.441	2.745	3.420	22.039
BERRA	126	301	171	365	500	679	788	412	726	886	4.954
BONDENO	509	1.090	514	1.134	1.590	2.329	2.278	1.020	1.881	2.379	14.724
CENTO	1.757	3.609	1.508	3.166	4.908	6.231	4.962	2.069	3.797	3.830	35.837
CODIGORO	363	746	387	917	1.398	1.848	1.961	858	1.703	1.953	12.134
COMACCHIO	699	1.701	848	1.883	2.816	3.851	3.573	1.706	3.152	2.515	22.744
COPPARO	422	1.142	529	1.130	1.743	2.738	2.546	1.222	2.446	2.841	16.759
<b>FERRARA</b>	<b>4.592</b>	<b>9.610</b>	<b>4.659</b>	<b>10.971</b>	<b>15.190</b>	<b>21.836</b>	<b>20.945</b>	<b>8.956</b>	<b>17.334</b>	<b>19.589</b>	<b>133.682</b>
FISCAGLIA	179	410	184	391	638	935	1.018	470	827	1.081	6.133
GORO	116	229	106	266	411	545	504	236	435	452	3.300
JOLANDA DI SAVOIA	103	256	101	289	377	547	548	282	476	481	3.460
LAGOSANTO	141	280	139	319	461	660	604	303	524	506	3.937
MASI TORELLO	125	258	128	284	506	569	532	278	467	532	3.679
MESOLA	229	472	205	550	876	1.008	1.125	505	924	1.116	7.010
MIRABELLO	130	276	95	243	385	561	468	216	450	476	3.300
OSTELLATO	181	439	206	453	672	997	1.041	456	841	1.022	6.308
POGGIO RENATICO	516	962	388	784	1.390	1.745	1.407	570	999	1.160	9.921
PORTOMAGGIORE	452	958	443	934	1.419	1.859	1.806	805	1.489	1.920	12.085
RO	93	214	96	235	319	486	519	268	515	546	3.291
SANT'AGOSTINO	321	668	284	621	857	1.214	1.045	421	740	773	6.944
TRESIGALLO	172	311	139	367	502	750	700	307	592	700	4.540
VIGARANO MAINARDA	345	651	271	551	1.017	1.376	1.132	496	883	977	7.699
VOGHIERA	118	271	128	252	392	633	608	258	512	609	3.781
<b>PROVINCIA</b>	<b>12.714</b>	<b>26.983</b>	<b>12.535</b>	<b>28.317</b>	<b>41.574</b>	<b>57.812</b>	<b>54.401</b>	<b>23.982</b>	<b>45.209</b>	<b>50.546</b>	<b>354.073</b>

COMUNI	VALORI PERCENTUALI										
	0-4	5-14	15-19	20-29	30-39	40-49	50-59	60-64	65-74	75 e più	TOTALE
ARGENTA	3,8	7,6	3,7	8,0	11,6	15,8	15,0	6,5	12,5	15,5	100,0
BERRA	2,5	6,1	3,5	7,4	10,1	13,7	15,9	8,3	14,7	17,9	100,0
BONDENO	3,5	7,4	3,5	7,7	10,8	15,8	15,5	6,9	12,8	16,2	100,0
CENTO	4,9	10,1	4,2	8,8	13,7	17,4	13,8	5,8	10,6	10,7	100,0
CODIGORO	3,0	6,1	3,2	7,6	11,5	15,2	16,2	7,1	14,0	16,1	100,0
COMACCHIO	3,1	7,5	3,7	8,3	12,4	16,9	15,7	7,5	13,9	11,1	100,0
COPPARO	2,5	6,8	3,2	6,7	10,4	16,3	15,2	7,3	14,6	17,0	100,0
<b>FERRARA</b>	<b>3,4</b>	<b>7,2</b>	<b>3,5</b>	<b>8,2</b>	<b>11,4</b>	<b>16,3</b>	<b>15,7</b>	<b>6,7</b>	<b>13,0</b>	<b>14,7</b>	<b>100,0</b>
FISCAGLIA	3,4	7,2	3,5	8,2	11,4	16,3	15,7	6,7	13,0	14,7	100,0
FORMIGNANA	2,9	6,7	3,0	6,4	10,4	15,2	16,6	7,7	13,5	17,6	100,0
GORO	3,5	6,9	3,2	8,1	12,5	16,5	15,3	7,2	13,2	13,7	100,0
JOLANDA DI SAVOIA	3,0	7,4	2,9	8,4	10,9	15,8	15,8	8,2	13,8	13,9	100,0
LAGOSANTO	3,6	7,1	3,5	8,1	11,7	16,8	15,3	7,7	13,3	12,9	100,0
MASI TORELLO	3,4	7,0	3,5	7,7	13,8	15,5	14,5	7,6	12,7	14,5	100,0
MESOLA	3,3	6,7	2,9	7,8	12,5	14,4	16,0	7,2	13,2	15,9	100,0
MIRABELLO	3,9	8,4	2,9	7,4	11,7	17,0	14,2	6,5	13,6	14,4	100,0
OSTELLATO	2,9	7,0	3,3	7,2	10,7	15,8	16,5	7,2	13,3	16,2	100,0
POGGIO RENATICO	5,2	9,7	3,9	7,9	14,0	17,6	14,2	5,7	10,1	11,7	100,0
PORTOMAGGIORE	3,7	7,9	3,7	7,7	11,7	15,4	14,9	6,7	12,3	15,9	100,0
RO	2,8	6,5	2,9	7,1	9,7	14,8	15,8	8,1	15,6	16,6	100,0
SANT'AGOSTINO	4,6	9,6	4,1	8,9	12,3	17,5	15,0	6,1	10,7	11,1	100,0
TRESIGALLO	3,8	6,9	3,1	8,1	11,1	16,5	15,4	6,8	13,0	15,4	100,0
VIGARANO MAINARDA	4,5	8,5	3,5	7,2	13,2	17,9	14,7	6,4	11,5	12,7	100,0
VOGHIERA	3,1	7,2	3,4	6,7	10,4	16,7	16,1	6,8	13,5	16,1	100,0
<b>PROVINCIA</b>	<b>3,6</b>	<b>7,6</b>	<b>3,5</b>	<b>8,0</b>	<b>11,7</b>	<b>16,3</b>	<b>15,4</b>	<b>6,8</b>	<b>12,8</b>	<b>14,3</b>	<b>100,0</b>

Fonte: elaborazione dell'Ufficio di Statistica della Camera di Commercio sui dati forniti dai Comuni.

**GRAF. 1.6 - POPOLAZIONE RESIDENTE AL 1° GENNAIO 2015  
PER CLASSE DI ETÀ E SESSO**  
*Provincia di Ferrara*

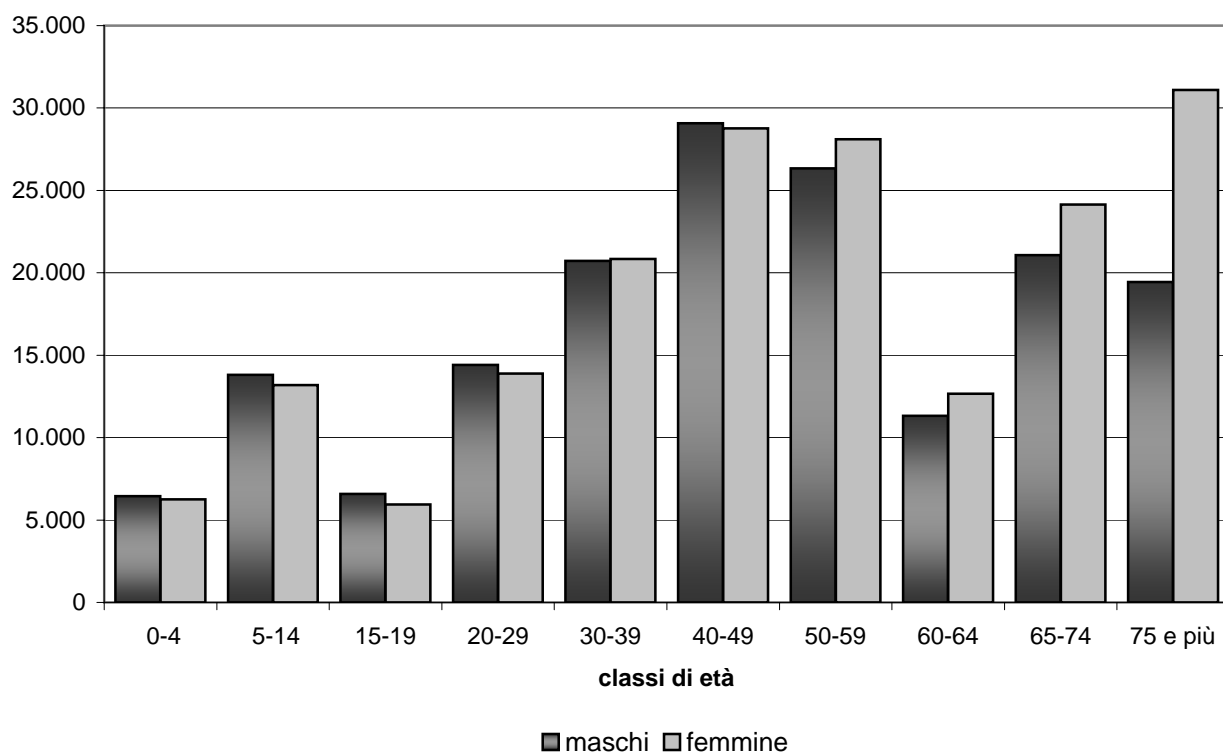

**GRAF. 1.7 - POPOLAZIONE RESIDENTE AL 1° GENNAIO 2015  
PER CLASSE DI ETÀ E SESSO**  
*Comune capoluogo*

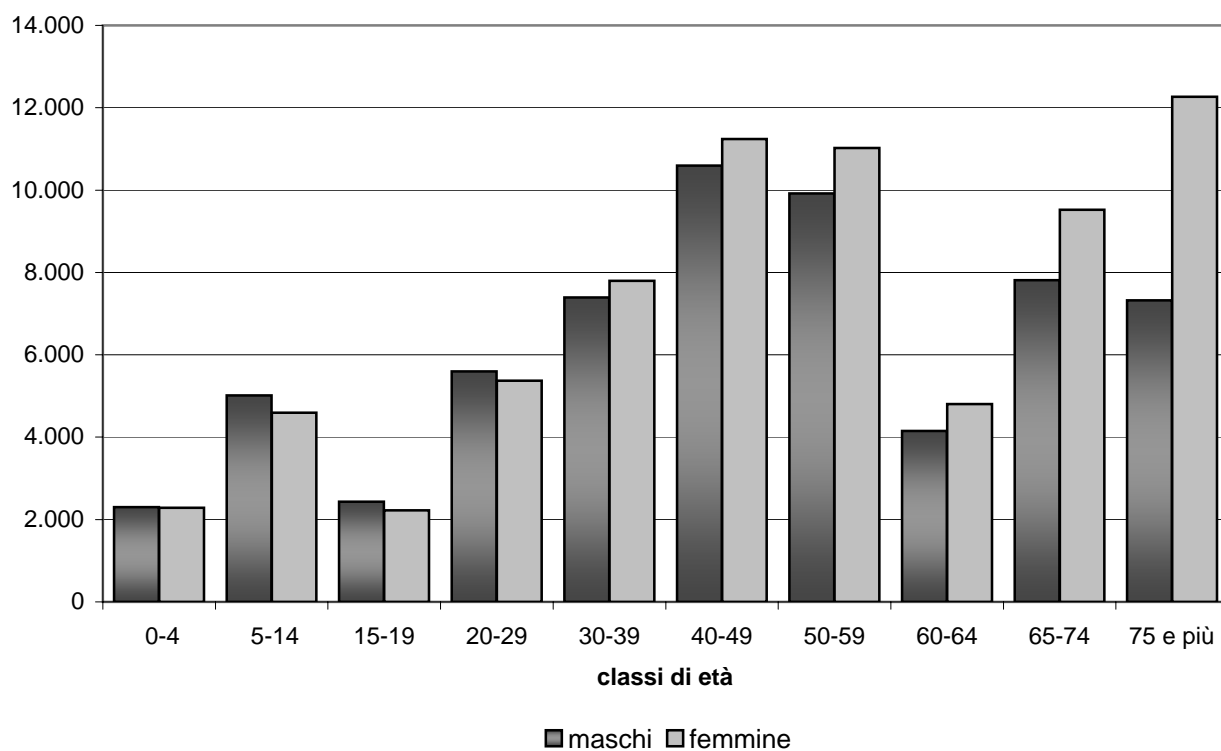

**GRAF. 1.8 - POPOLAZIONE RESIDENTE AL 1° GENNAIO 2014  
PER CLASSE DI ETÀ E SESSO**

Provincia di Ferrara



**GRAF. 1.9 - POPOLAZIONE RESIDENTE AL 1° GENNAIO 1999  
PER CLASSE DI ETÀ E SESSO**

Provincia di Ferrara

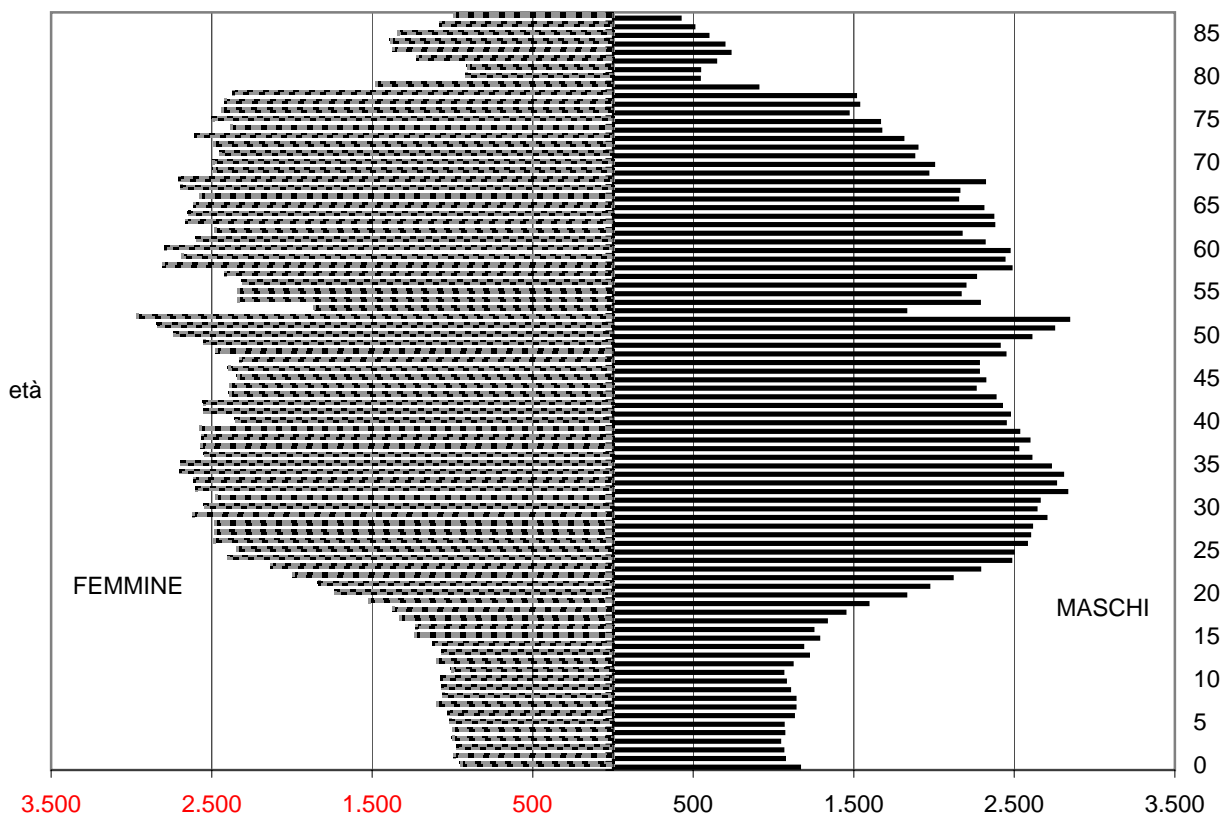

**TAB. 1.8 - PRINCIPALI INDICATORI DEMOGRAFICI al 1° GENNAIO**

ANNI	Indici di vecchiaia			Indici di dipendenza strutturale	Indici di dipendenza anziani	Indici di dipendenza giovanile	Indici di ricambio	Indici di fecondità	Età media
	(1)			(2)	(3)	(4)	(5)	(6)	(7)
	M	F	MF	MF	MF	MF (*)	MF (*)	(*)	MF
2002	206,2	324,8	263,5	51,7	37,4	14,2	207,5	2,8	46,9
2003	207,3	324,3	263,9	52,7	38,2	14,5	207,4	3,0	47,0
2004	205,8	322,8	262,4	53,6	38,7	14,8	204,0	3,1	47,2
2005	203,7	318,3	259,0	54,4	39,2	15,1	200,3	3,3	47,3
2006	201,8	312,4	255,2	55,6	40,0	15,5	183,8	3,3	47,4
2007	198,8	308,1	251,4	56,2	40,3	15,9	189,9	3,4	47,5
2008	196,1	301,1	246,8	56,5	40,3	16,1	195,5	3,5	47,5
2009	192,0	293,1	240,8	57,0	40,4	16,5	200,4	3,7	47,5
2010	189,8	285,8	236,2	57,7	40,6	16,9	201,8	3,7	47,6
2011	186,3	278,4	230,9	57,6	40,3	17,2	213,8	3,8	47,7
2012	189,9	279,0	233,3	58,7	41,1	17,6	206,9	3,7	47,8
2013	192,3	280,2	235,0	60,1	42,2	17,9	200,3	3,7	48,0
2014	197,3	283,2	239,2	61,2	43,1	18,0	193,0	3,4	48,1
2015	200,1	284,0	241,2	62,0	43,8	18,2	191,3	3,3	48,3
<b>Regione E-R</b>	144,9	204,1	173,6	58,6	37,2	21,4	141,3	3,9	45,6
<b>ITALIA</b>	131,6	185,3	157,7	55,1	33,7	21,4	126,8	3,8	44,4

**(1) Indice di vecchiaia:**

$$\text{(pop. da 65 anni e oltre)} / \text{(pop. da 0 a 14 anni)} \times 100$$
**(2) Indice di dipendenza strutturale:**

$$[(\text{pop. da 0 a 14 anni}) + (\text{pop. da 65 anni e oltre})] / (\text{pop. da 15 a 64 anni}) \times 100$$
**(3) Indice di dipendenza degli anziani:**

$$\text{(pop. da 65 anni e oltre)} / \text{(pop. da 15 a 64 anni)} \times 100$$
**(4) Indice di dipendenza giovanile:**

$$\text{(pop. da 0 a 14 anni)} / \text{(pop. da 15 a 64 anni)} \times 100$$
**(5) Indice di ricambio:**

$$\text{(pop. da 60 a 64 anni)} / \text{(pop. da 15 a 19 anni)} \times 100$$
**(6) Indice di fecondità:**

$$\text{nati nell'anno} / \text{(pop. femminile da 15 a 49 anni)} \times 100$$
**(7) Età media:**

età media della popolazione detenuta a una certa data espressa in anni e decimi di anno

Fonte: elaborazioni su dati del datawarehouse ISTAT - //demo.istat.it



**TAB. 1.9 - POPOLAZIONE RESIDENTE PER SESSO, CLASSE DI ETA' E COMUNE.  
 COMPOSIZIONE PERCENTUALE E INDICATORI DI STRUTTURA AL 1° GENNAIO 2015**

COMUNI	MASCHI			FEMMINE			TOTALE		
	0-14	15-64	65 e più	0-14	15-64	65 e più	0-14	15-64	65 e più
ARGENTA	11,8	63,5	24,7	11,2	57,9	31,0	11,5	60,6	28,0
BERRA	8,4	62,7	29,0	8,8	55,2	35,9	8,6	58,8	32,5
BONDENO	11,2	64,4	24,4	10,5	56,3	33,1	10,9	60,2	28,9
CENTO	15,4	65,8	18,8	14,6	61,7	23,7	15,0	63,7	21,3
CODIGORO	9,9	63,4	26,7	8,4	58,3	33,3	9,1	60,7	30,1
COMACCHIO	11,2	65,2	23,7	10,0	63,9	26,1	10,6	64,5	24,9
COPPARO	10,1	61,5	28,4	8,7	57,0	34,4	9,3	59,1	31,5
<b>FERRARA</b>	<b>11,7</b>	<b>64,1</b>	<b>24,2</b>	<b>9,7</b>	<b>59,7</b>	<b>30,6</b>	<b>10,6</b>	<b>61,8</b>	<b>27,6</b>
MASSA FISCAGLIA	10,7	63,8	25,4	9,2	58,3	32,5	9,9	61,0	29,0
FORMIGNANA	11,1	62,6	26,3	9,4	58,7	32,0	10,2	60,6	29,2
GORO	11,3	65,8	22,8	10,9	61,9	27,2	11,1	63,8	25,1
JOLANDA DI SAVOIA	9,7	62,1	28,3	8,4	59,2	32,4	9,0	60,6	30,4
LAGOSANTO	12,2	65,7	22,1	10,5	61,9	27,6	11,3	63,7	25,0
MASI TORELLO	10,3	63,7	26,1	10,8	59,4	29,8	10,6	61,4	28,1
MESOLA	10,7	63,5	25,8	9,4	58,4	32,2	10,0	60,9	29,1
MIRABELLO	12,2	62,2	25,6	12,4	57,2	30,4	12,3	59,6	28,1
OSTELLATO	10,6	63,2	26,2	9,1	58,2	32,7	9,8	60,6	29,5
POGGIO RENATICO	16,3	64,3	19,5	13,6	62,5	23,9	14,9	63,3	21,8
PORTOMAGGIORE	11,8	63,6	24,6	11,5	56,9	31,6	11,7	60,1	28,2
RO	9,6	60,6	29,9	9,1	56,4	34,5	9,3	58,4	32,2
SANT'AGOSTINO	14,3	66,3	19,4	14,2	61,8	24,0	14,2	64,0	21,8
TRESIGALLO	11,0	63,8	25,2	10,3	58,4	31,3	10,6	60,9	28,5
VIGARANO MAINARDA	13,9	64,6	21,5	12,0	61,3	26,7	12,9	62,9	24,2
VOGHIERA	11,7	61,4	26,9	8,9	58,8	32,3	10,3	60,1	29,6
<b>PROVINCIA</b>	<b>12,0</b>	<b>64,1</b>	<b>23,9</b>	<b>10,5</b>	<b>59,6</b>	<b>29,9</b>	<b>11,2</b>	<b>61,7</b>	<b>27,0</b>
<i>Emilia-Romagna</i>	<i>11,9</i>	<i>53,6</i>	<i>17,2</i>	<i>7,3</i>	<i>35,2</i>	<i>14,9</i>	<i>13,5</i>	<i>63,0</i>	<i>23,4</i>
<i>Italia</i>	<i>12,1</i>	<i>54,8</i>	<i>15,9</i>	<i>7,4</i>	<i>35,7</i>	<i>13,7</i>	<i>13,8</i>	<i>64,5</i>	<i>21,7</i>

COMUNI	INDICE DI VECCHIAIA			INDICI DI		
	M	F	TOTALE	DIPENDENZA	ANZIANITA'	RICAMBIO
				MF	MF	MF
ARGENTA	209,4	277,5	243,8	65,1	46,2	177,0
BERRA	345,0	406,7	377,5	69,9	55,3	240,9
BONDENO	217,3	314,5	266,4	66,1	48,1	198,4
CENTO	122,3	162,2	142,1	56,9	33,4	137,2
CODIGORO	268,9	393,9	329,7	64,7	49,6	221,7
COMACCHIO	212,4	261,4	236,1	55,0	38,6	201,2
COPPARO	282,5	396,8	338,0	69,1	53,4	231,0
<b>FERRARA</b>	<b>206,8</b>	<b>316,6</b>	<b>260,0</b>	<b>61,9</b>	<b>44,7</b>	<b>192,2</b>
MASSA FISCAGLIA	236,7	353,8	292,0	63,9	47,6	237,3
FORMIGNANA	236,7	341,6	286,8	65,1	48,2	218,0
GORO	201,4	249,8	226,1	56,8	39,4	280,4
JOLANDA DI SAVOIA	292,3	386,9	337,5	65,1	50,2	246,9
LAGOSANTO	181,1	263,9	220,9	56,9	39,2	204,5
MASI TORELLO	253,5	276,3	265,9	62,9	45,7	238,7
MESOLA	241,5	344,5	291,0	64,2	47,8	246,3
MIRABELLO	209,7	245,0	228,1	67,7	47,1	227,4
OSTELLATO	247,2	359,5	300,5	64,9	48,7	221,4
POGGIO RENATICO	119,9	176,2	146,1	57,9	34,4	146,9
PORTOMAGGIORE	207,6	274,8	241,8	66,3	46,9	181,7
RO	312,5	378,1	345,6	71,1	55,2	279,2
SANT'AGOSTINO	136,0	169,3	153,0	56,3	34,1	148,2
TRESIGALLO	228,1	304,8	267,5	64,2	46,7	220,9
VIGARANO MAINARDA	155,0	221,4	186,7	59,0	38,4	183,0
VOGHIERA	230,1	360,7	288,2	66,5	49,4	201,6
<b>PROVINCIA</b>	<b>200,1</b>	<b>284,0</b>	<b>241,2</b>	<b>62,0</b>	<b>43,8</b>	<b>191,3</b>
<i>Emilia-Romagna</i>	<i>144,9</i>	<i>204,1</i>	<i>173,6</i>	<i>58,6</i>	<i>37,2</i>	<i>141,3</i>
<i>Italia</i>	<i>131,6</i>	<i>185,3</i>	<i>157,7</i>	<i>55,1</i>	<i>33,7</i>	<i>126,8</i>

Fonte: elaborazione dell'Ufficio di Statistica della Camera di commercio sui dati banca dati Istat

**TAB. 1.10 - BILANCIO DEMOGRAFICO DELLA POPOLAZIONE STRANIERA RESIDENTE**

COMUNI ISCRITTI PER:	Al 1° gennaio 2014	Nascita	Trasferimento da altri comuni	Trasferimento dall'estero	Altri iscritti	TOTALE ISCRITTI
Argenta	2.326	44	106	122	31	303
Berra	388	7	23	15	2	47
Bondeno	1.485	23	98	59	21	201
Cento	4.040	85	205	165	74	529
Codigoro	795	15	40	49	4	108
Comacchio	1.101	7	69	85	23	184
Copparo	761	7	69	30	4	110
<b>Ferrara</b>	<b>12.155</b>	<b>206</b>	<b>598</b>	<b>738</b>	<b>140</b>	<b>1.682</b>
Fiscaglia	556	13	60	36	1	110
Formignana	139	5	14	13	1	33
Goro	49	1	0	6	1	8
Jolanda di Savoia	161	3	29	15	8	55
Lagosanto	206	2	17	14	2	35
Masi Torello	121	1	10	7	0	18
Mesola	321	2	26	21	2	51
Mirabello	332	11	33	12	8	64
Ostellato	386	4	20	23	12	59
Poggio Renatico	945	19	73	33	6	131
Portomaggiore	1.611	31	70	71	30	202
Ro	175	3	12	4	2	21
Sant'Agostino	693	12	32	29	8	81
Tresigallo	354	3	29	29	1	62
Vigarano Mainarda	359	13	33	14	5	65
Voghiera	161	4	30	9	0	43
<b>PROVINCIA</b>	<b>29.620</b>	<b>521</b>	<b>1.696</b>	<b>1.599</b>	<b>386</b>	<b>4.202</b>

COMUNI CANCELLATI PER:	Morte	Trasferimento in altri comuni	Trasferimento all'estero	Acquisizione cittadinanza	Altri cancellati	TOTALE CANCELLATI
Argenta	4	111	25	102	87	329
Berra	1	17	1	2	19	40
Bondeno	1	88	16	45	93	243
Cento	3	215	23	139	139	519
Codigoro	0	87	15	26	0	128
Comacchio	1	49	21	19	71	161
Copparo	0	60	9	11	4	84
<b>Ferrara</b>	<b>16</b>	<b>498</b>	<b>76</b>	<b>199</b>	<b>462</b>	<b>1.251</b>
Fiscaglia	1	26	17	8	10	62
Formignana	0	13	0	3	4	20
Goro	0	1	0	0	1	2
Jolanda di Savoia	0	10	1	3	5	19
Lagosanto	0	13	12	1	0	26
Masi Torello	0	8	3	0	0	11
Mesola	0	34	4	5	10	53
Mirabello	0	29	2	10	14	55
Ostellato	0	36	13	5	9	63
Poggio Renatico	0	49	11	47	18	125
Portomaggiore	0	84	14	60	76	234
Ro	0	16	0	0	4	20
Sant'Agostino	1	65	3	38	30	137
Tresigallo	0	32	9	5	5	51
Vigarano Mainarda	1	32	2	4	8	47
Voghiera	0	12	2	0	2	16
<b>PROVINCIA</b>	<b>29</b>	<b>1.585</b>	<b>279</b>	<b>732</b>	<b>1.071</b>	<b>3.696</b>

Fonte: modelli P3, Anagrafi comunali. Dati provvisori

segue TAB. 1.10 - BILANCIO DEMOGRAFICO DELLA POPOLAZIONE STRANIERA RESIDENTE

COMUNI	Al 31 dicembre 2014	di cui MINORENNI	% di minorenni sul totale stranieri	Totale popolazione residente	% di stranieri sul totale residenti	Var. % annua
Argenta	2.300	575	25,0	22.039	10,4	-1,1
Berra	395	113	28,6	4.954	8,0	1,8
Bondeno	1.443	363	25,2	14.724	9,8	-2,8
Cento	4.050	1.063	26,2	35.837	11,3	0,2
Codigoro	775	144	18,6	12.134	6,4	-2,5
Comacchio	1.124	159	14,1	22.744	4,9	2,1
Copparo	787	161	20,5	16.759	4,7	3,4
<b>Ferrara</b>	<b>12.586</b>	<b>2.564</b>	<b>20,4</b>	<b>133.682</b>	<b>9,4</b>	<b>3,5</b>
Fiscaglia	604	135	22,4	9.343	6,5	8,6
Formignana	152	38	25,0	2.816	5,4	9,4
Goro	55	7	12,7	3.828	1,4	12,2
Jolanda di Savoia	197	45	22,8	3.019	6,5	22,4
Lagosanto	215	47	21,9	4.956	4,3	4,4
Masi Torello	128	20	15,6	2.359	5,4	5,8
Mesola	319	56	17,6	7.010	4,6	-0,6
Mirabello	341	98	28,7	3.300	10,3	2,7
Ostellato	382	92	24,1	6.308	6,1	-1,0
Poggio Renatico	951	176	18,5	9.921	9,6	0,6
Portomaggiore	1.579	486	30,8	12.085	13,1	-2,0
Ro	176	43	24,4	3.291	5,3	0,6
Sant'Agostino	637	157	24,6	6.944	9,2	-8,1
Tresigallo	365	71	19,5	4.540	8,0	3,1
Vigarano Mainarda	377	96	25,5	7.699	4,9	5,0
Voghiera	188	37	19,7	3.781	5,0	16,8
<b>PROVINCIA</b>	<b>30.126</b>	<b>6.746</b>	<b>22,4</b>	<b>354.073</b>	<b>8,5</b>	<b>1,7</b>

Fonte: modelli P3, Anagrafi comunali. Dati provvisori

TAB. 1.11 - POPOLAZIONE STRANIERA PER PROVINCIA DELL'EMILIA-ROMAGNA AL 31 Dicembre 2014

PROVINCIA	M	MF	Var.% 2014 - 2013	Prima comunità		
				Paese	MF	Incidenza% sul totale stranieri
Bologna	52.831	115.809	2,2%	Romania	23.004	22,4%
<b>Ferrara</b>	<b>13.126</b>	<b>30.126</b>	<b>1,7%</b>	<b>Romania</b>	<b>4.992</b>	<b>18,3%</b>
Forlì-Cesena	20.523	43.808	-0,6%	Romania	7.994	19,2%
Modena	44.331	92.981	0,0%	Marocco	17.094	19,1%
Parma	28.060	59.507	2,2%	Moldova	7.705	14,0%
Piacenza	19.989	41.227	0,8%	Albania	6.581	17,0%
Ravenna	22.247	46.712	0,4%	Romania	11.635	26,7%
Reggio Emilia	33.698	69.981	-3,2%	Marocco	9.036	13,1%
Rimini	15.958	36.596	0,9%	Albania	8.017	24,2%
<b>Emilia-Romagna</b>	<b>250.763</b>	<b>536.747</b>	<b>0,5%</b>	<b>Romania</b>	<b>82.891</b>	<b>16,6%</b>
<b>Nord-est</b>	<b>589.776</b>	<b>1.252.013</b>	<b>-0,1%</b>	<b>Romania</b>	<b>235.426</b>	<b>19,6%</b>
<b>Italia</b>	<b>2.372.796</b>	<b>5.014.437</b>	<b>1,9%</b>	<b>Romania</b>	<b>1.131.839</b>	<b>24,8%</b>

Fonte: elaborazioni su dati Istat

**TAB. 1.12 - POPOLAZIONE STRANIERA PER COMUNE DELLA PROVINCIA DI FERRARA E PRIMA  
COMUNITA' PRESENTE al 1° GENNAIO 2015**

PROVINCE	M	MF	Var.% 2015 – 2014	Prima comunità		
				Paese	MF	Incidenza% sul totale stranieri
Argenta	1.034	2.300	-1,1%	Marocco	496	21,6%
Berra	156	395	1,8%	Marocco	74	18,7%
Bondeno	694	1.443	-2,8%	Marocco	545	37,8%
Cento	1.898	4.050	0,2%	Marocco	952	23,5%
Codigoro	325	775	-2,5%	Romania	299	38,6%
Comacchio	406	1.124	2,1%	Romania	277	24,6%
Copparo	278	787	3,4%	Marocco	117	14,9%
<b>Ferrara</b>	<b>5.390</b>	<b>12.586</b>	<b>3,5%</b>	<b>Ucraina</b>	<b>1.942</b>	<b>15,4%</b>
Fiscaglia	282	604	8,6%	Romania	137	22,7%
Formignana	53	152	9,4%	Ucraina	45	29,6%
Goro	12	55	12,2%	Romania	10	18,2%
Jolanda di Savoia	88	197	22,4%	Marocco	49	24,9%
Lagosanto	84	215	4,4%	Cina Rep. Pop.	52	24,2%
Masi Torello	47	128	5,8%	Ucraina	31	24,2%
Mesola	124	319	-0,6%	Romania	70	21,9%
Mirabello	165	341	2,7%	Romania	85	24,9%
Ostellato	166	382	-1,0%	Romania	112	29,3%
Poggio Renatico	426	951	0,6%	Pakistan	218	22,9%
Portomaggiore	768	1.579	-2,0%	Pakistan	668	42,3%
Ro	74	176	0,6%	Serbia	47	26,7%
Sant'Agostino	280	637	-8,1%	Marocco	205	32,2%
Tresigallo	148	365	3,1%	Romania	122	33,4%
Vigarano Mainarda	162	377	5,0%	Romania	87	23,1%
Voghiera	66	188	16,8%	Romania	66	35,1%
<b>PROVINCIA</b>	<b>13.126</b>	<b>30.126</b>	<b>1,7%</b>	<b>Romania</b>	<b>4.992</b>	<b>16,6%</b>

Fonte: modelli P3, Anagrafi comunali. Dati provvisori per i cittadini stranieri e Datawarehouse ISTAT - //demo.istat.it al 1° gennaio 2014 per le prime comunità straniere

**TAB. 1.13 - BILANCIO DEMOGRAFICO CITTADINI STRANIERI. Provincia di FERRARA**

	2012	2013	2014	Var. % annua
<b>Popolazione straniera residente al 1° gennaio</b>	<b>25.137</b>	<b>27.075</b>	<b>29.620</b>	<b>9,4%</b>
Iscritti per nascita	542	479	521	8,8%
Iscritti da altri comuni	1.868	1.536	1.696	10,4%
Iscritti dall'estero	2.181	1.771	1.599	-9,7%
Altri iscritti	1.067	2.753	386	-86,0%
<b>Totale iscritti</b>	<b>5.658</b>	<b>6.539</b>	<b>4.202</b>	<b>-35,7%</b>
Cancellati per morte	32	43	29	-32,6%
Cancellati per altri comuni	1.730	1.552	1.585	2,1%
Cancellati per l'estero	289	292	279	-4,5%
Cancellati per acquisizione cittadinanza	565	802	732	-8,7%
Altri cancellati	104	1.305	1.071	-17,9%
<b>Totale cancellati</b>	<b>3.720</b>	<b>3.994</b>	<b>3.696</b>	<b>-7,5%</b>
<b>Popolazione straniera residente al 31 dicembre</b>	<b>27.075</b>	<b>29.620</b>	<b>30.126</b>	<b>1,7%</b>
<i>Minorenni</i>	<i>6.197</i>	<i>6.716</i>	<i>6.746</i>	<i>0,4%</i>

Fonte: elaborazioni su dati Istat e delle anagrafi comunali

**TAB. 1.14 INDICATORI POPOLAZIONE STRANIERA NELLE PROVINCE DELLA REGIONE**  
2014

Province	% sulla popolazione residente	% di nati sul totale nascite	% di donne	% di minori anno 2013
Bologna	11,5	22,6	13,1	16,3
<b>Ferrara</b>	<b>8,5</b>	<b>22,6</b>	<b>10,0</b>	<b>14,2</b>
Forlì-Cesena	11,1	21,4	12,1	15,8
Modena	13,2	27,6	14,2	19,3
Parma	13,4	26,6	14,6	19,1
Piacenza	14,3	30,4	15,2	23,1
Ravenna	11,9	23,7	12,9	16,4
Reggio Emilia	13,1	23,2	13,9	18,7
Rimini	10,9	17,9	12,8	12,8
<b>Emilia-Romagna</b>	<b>12,1</b>	<b>24,0</b>	<b>13,3</b>	<b>17,4</b>

Fonte: elaborazioni su dati Istat

**TAB. 1.15 - NATI PER PROVINCIA E TIPOLOGIA DI COPPIA DEI GENITORI - Valori percentuali**  
Anno di iscrizione 2013

PROVINCE	Tipologia di coppia dei genitori				Incidenza % dei nati con almeno un genitore straniero
	padre e madre entrambi italiani	padre italiano e madre straniera	padre straniero e madre italiana	padre e madre entrambi stranieri	
Piacenza	61,0	6,0	0,8	32,1	39,0
Parma	65,4	6,3	1,4	26,9	34,6
Reggio Emilia	67,0	5,5	1,1	26,4	33,0
Modena	64,3	6,2	1,3	28,3	35,7
Bologna	69,6	6,3	1,6	22,5	30,4
<b>Ferrara</b>	<b>73,7</b>	<b>5,3</b>	<b>1,1</b>	<b>19,8</b>	<b>26,3</b>
Ravenna	69,4	5,9	1,2	23,5	30,6
Forlì-Cesena	71,1	4,8	1,0	23,1	28,9
Rimini	74,6	6,5	1,5	17,5	25,4
<b>Emilia-Romagna</b>	<b>68,2</b>	<b>5,9</b>	<b>1,3</b>	<b>24,6</b>	<b>31,8</b>
<b>ITALIA</b>	<b>79,8</b>	<b>4,3</b>	<b>0,9</b>	<b>15,1</b>	<b>20,2</b>

Fonte: elaborazioni su dati Istat

**TAB. 1.16 - CITTADINI NON COMUNITARI REGOLARMENTE PRESENTI PER MOTIVO DELLA PRESENZA NELLE PROVINCE DELLA REGIONE**

Anno 2013

	Lavoro	Famiglia	Studio	Asilo e richiesta asilo	Residenza attiva, religione, salute	Tutte le voci
Bologna	1.408	2.456	1.525	246	540	6.175
<b>Ferrara</b>	<b>584</b>	<b>596</b>	<b>148</b>	<b>273</b>	<b>48</b>	<b>1.649</b>
Forlì-Cesena	912	835	135	30	147	2.059
Modena	1.476	2.311	299	99	246	4.431
Parma	1.043	1.466	256	91	119	2.975
Piacenza	518	753	138	49	126	1.584
Ravenna	899	676	49	69	268	1.961
Reggio Emilia	1.416	2.213	102	46	117	3.894
Rimini	977	764	68	32	167	2.008
<b>Emilia-Romagna</b>	<b>9.233</b>	<b>12.070</b>	<b>2.720</b>	<b>935</b>	<b>1.778</b>	<b>26.736</b>

Fonte: elaborazioni su dati Istat

**TAB. 1.17 - SOGGIORNANTI DI LUNGO PERIODO PER SESSO NELLE PROVINCE DELLA REGIONE**

Al 1° gennaio

	2013			2014		
	Maschi	Femmine	Totale	Maschi	Femmine	Totale
Bologna	22.944	22.286	45.230	24.627	24.562	49.189
<b>Ferrara</b>	<b>6.951</b>	<b>7.389</b>	<b>14.340</b>	<b>7.736</b>	<b>7.745</b>	<b>15.481</b>
Forlì-Cesena	9.657	8.305	17.962	10.278	9.022	19.300
Modena	29.846	25.603	55.449	30.585	26.891	57.476
Parma	14.731	14.217	28.948	16.079	16.028	32.107
Piacenza	8.972	8.115	17.087	9.782	9.167	18.949
Ravenna	11.853	10.684	22.537	12.479	11.447	23.926
Reggio Emilia	23.752	22.212	45.964	24.148	22.780	46.928
Rimini	7.966	8.230	16.196	8.684	9.321	18.005
<b>Emilia-Romagna</b>	<b>136.672</b>	<b>127.041</b>	<b>263.713</b>	<b>144.398</b>	<b>136.963</b>	<b>281.361</b>

Fonte: elaborazioni su dati Istat



## Capitolo 2

# **lavoro**





**TAB. 2.1 - ORE DI CASSA INTEGRAZIONE GUADAGNI AUTORIZZATE DA INPS  
INTERVENTI ORDINARI PROVINCIA DI FERRARA**

	2010	2011	2012	2013	2014
Legno	21.560	32.824	92.848	52.024	47.095
Alimentari	11.158	4.684	22.082	3.893	2.465
Metallurgiche	44.325	3.647	22.217	13.605	16.403
Meccaniche	697.279	205.694	547.386	473.933	332.646
Tessili	1.251	0	9.367	4.644	18.552
Abbigliamento	43.273	14.554	27.383	18.274	15.995
Chimica, gomma e materie plastiche	18.767	44.562	98.834	113.814	58.207
Pelli, cuoio e calzature	1.635	0	310	4.180	5.169
Lavorazione minerali non metalliferi	53.560	62.039	175.355	161.489	90.232
Carta, stampa ed editoria	0	144	4.418	6.976	4.382
Installazione impianti per l'edilizia	4.242	1.245	5.914	6.197	23.770
Trasporti e comunicazioni	37.612	3.585	12.446	12.514	304
Varie	0	1.542	15.877	30.005	24.625
<b>TOTALE</b>	<b>934.662</b>	<b>374.520</b>	<b>1.035.139</b>	<b>902.570</b>	<b>640.276</b>
Industria edile	192.225	145.494	134.675	115.076	73.886
Artigianato edile	103.710	67.592	90.952	84.317	68.297
Edilizia	297.167	213.142	226.219	199.854	142.183
<b>TOTALE CIG ORDINARIA</b>	<b>1.231.829</b>	<b>587.662</b>	<b>1.261.358</b>	<b>1.102.424</b>	<b>782.459</b>
<i>Di cui: industria metalmeccanica</i>	741.604	209.341	569.603	487.538	349.049
<i>Di cui: industria della moda</i>	46.159	14.554	37.060	27.098	39.716
<i>Di cui: industria in senso stretto (1)</i>	892.808	369.690	1.016.077	883.523	616.202
<b>Percentuali sul totale</b>					
<i>Di cui: industria metalmeccanica</i>	60,2%	35,6%	45,2%	44,2%	44,6%
<i>Di cui: industria della moda</i>	3,7%	2,5%	2,9%	2,5%	5,1%
<i>Di cui: industria in senso stretto (1)</i>	72,5%	62,9%	80,6%	80,1%	78,8%

**INTERVENTI STRAORDINARI**

	2010	2011	2012	2013	2013
Legno	0		320.664	272.397	1.150.721
Alimentari	129.480	74.244	7.312	47.787	2.525
Metallurgiche	55.189	13.190	0	0	0
Meccaniche	6.380.176	3.457.294	3.261.361	510.625	2.689.900
Tessili	52.570	53.260	45.760	0	0
Abbigliamento	10.205	26.855	120.611	226.720	3.600
Chimica, gomma e materie plastiche	29.831	181.910	72.046	112.734	201.960
Pelli, cuoio e calzature	0	0	0	0	0
Lavorazione minerali non metalliferi	117.499	216.509	241.354	155.936	125.351
Carta, stampa ed editoria	0	0	0	0	0
Installazione impianti per l'edilizia	0	12.480	2.760	38.528	0
Trasporti e comunicazioni	1.422	1.769	2.020	9.660	562
Varie	135.153	55.966	30.283	0	180.726
Commercio (2)	42.047	59.009	66.067	354.384	162.831
Industria edile	0	455.520	34.450	116.976	161.827
Artigianato edile	0		0	0	1.084
Altro (3)	1.716	7.992	0	0	0
<b>TOTALE CIG STRAORDINARIA</b>	<b>6.960.568</b>	<b>4.615.998</b>	<b>4.204.688</b>	<b>1.845.747</b>	<b>4.681.711</b>
<i>Di cui: industria in senso stretto (1)</i>	6.910.103	4.079.228	4.099.391	1.326.199	4.354.783
<i>Industria metalmeccanica</i>	6.435.365	3.470.484	3.261.361	510.625	2.689.900
<i>Industria della moda</i>	62.775	80.115	166.371	226.720	3.600
<i>Edilizia</i>	0	455.520	34.450	116.976	162.911
<b>Percentuali sul totale</b>					
<i>Di cui: industria in senso stretto (1)</i>	99,3%	88,4%	97,5%	71,9%	93,0%
<i>Industria metalmeccanica</i>	92,5%	75,2%	77,6%	27,7%	57,5%
<i>Industria della moda</i>	0,9%	1,7%	4,0%	12,3%	0,1%
<i>Edilizia</i>	0,0%	9,9%	0,8%	6,3%	3,5%

(1) Estrazione minerali non metalliferi, legno, alimentari, metallurgiche, meccaniche, tessili, abbigliamento, chimica-petrochimica-gomma e materie plastiche, pelli-cuoio.calzature, lavorazione minerali non metalliferi, carta-stampa-editoria, energia elettrica-gas-acqua, tabaccicoltura e varie.

(2) Commercio all'ingrosso, al minuto, Attività varie (professionisti, artisti, scuole e istituti privati di istruzione, istituti di vigilanza, case di cura private), intermediari (agenzie di viaggio, immobiliari, di brokeraggio, magazzini di custodia conto terzi), alberghi, pubblici esercizi e attività similari.

(3) Enti pubblici, agricoltura e credito

Fonte: Inps (banche dati statistiche - Osservatori - Cassa integrazione guadagni ore autorizzate).

**segue TAB. 2.1 - ORE DI CASSA INTEGRAZIONE GUADAGNI AUTORIZZATE DA INPS**

 Provincia di Ferrara  
**INTERVENTI IN DEROGA**

	2010	2011	2012	2013	2014
Legno	137.531	84.578	52.377	119.913	27.253
Alimentari	32.012	117.320	180.782	77.433	41.116
Metallurgiche	2.008	21.320	7.200	0	0
Meccaniche	1.609.458	2.177.718	1.683.002	714.245	432.292
Tessili	212.796	87.984	34.656	40.432	20.641
Abbigliamento	728.492	245.965	124.217	165.141	40.129
Chimica, gomma e materie plastiche	72.571	79.193	26.500	30.164	24.537
Pelli, cuoio e calzature	21.600	0	6.720	23.304	12.168
Lavorazione minerali non metalliferi	14.295	88.778	88.990	132.200	13.427
Carta, stampa ed editoria	40.228	56.192	57.594	66.283	38.319
Installazione impianti per l'edilizia	142.150	52.238	59.779	35.605	0
Trasporti e comunicazioni	165.693	69.910	304.131	390.253	396.789
Tabacchicoltura	0	0	0	0	0
Servizi	26.032	27.801	35.488	18.887	13.731
Varie	66.408	84.744	106.636	29.916	14.296
Commercio (2)	389.791	476.980	1.502.958	942.608	576.464
Industria edile	2.632	22.016	28.648	100.966	45.797
Artigianato edile	1.144	7.972	19.781	103.130	28.160
Altro (3)	3.818	18.460	20.125	15.351	5.765
<b>TOTALE</b>	<b>3.670.379</b>	<b>3.723.793</b>	<b>4.348.392</b>	<b>3.009.431</b>	<b>1.732.916</b>
<i>Di cui: industria in senso stretto (1)</i>	2.938.599	3.043.792	2.368.674	1.399.031	664.178
<i>Industria metalmeccanica</i>	1.611.466	2.199.038	1.690.202	714.245	432.292
<i>Industria della moda</i>	964.088	333.949	165.593	228.877	72.938
<i>Edilizia</i>	3.776	29.988	48.429	204.096	73.957
		<b>Percentuali sul totale</b>			
<i>Di cui: industria in senso stretto (1)</i>	80,1%	81,7%	54,5%	46,5%	38,3%
<i>Industria metalmeccanica</i>	43,9%	59,1%	38,9%	23,7%	24,9%
<i>Industria della moda</i>	26,3%	9,0%	3,8%	7,6%	4,2%
<i>Edilizia</i>	0,1%	0,8%	1,1%	6,8%	4,3%

**TOTALE INTERVENTI**

	2010	2011	2012	2013	2014
Legno	159.091	117.402	465.889	444.334	1.225.069
Alimentari	172.650	196.248	210.176	129.113	46.106
Metallurgiche	101.522	38.157	29.417	13.605	16.403
Meccaniche	8.686.913	5.840.706	5.491.749	1.698.803	3.454.838
Tessili	266.617	141.244	89.783	45.076	39.193
Abbigliamento	781.970	287.374	272.211	410.135	59.724
Chimica, gomma e materie plastiche	121.169	305.665	197.380	256.712	284.704
Pelli, cuoio e calzature	23.235	0	7.030	27.484	17.337
Lavorazione minerali non metalliferi	185.354	367.326	505.699	449.625	229.010
Carta, stampa ed editoria	40.228	56.336	62.012	73.259	42.701
Installazione impianti per l'edilizia	146.392	65.963	68.453	80.330	23.770
Trasporti e comunicazioni	204.727	75.264	318.597	412.427	397.655
Tabacchicoltura	0	0	0	0	0
Servizi	26.032	27.801	35.488	18.887	14.355
Varie	201.561	142.252	152.796	59.921	219.647
Commercio (2)	431.838	910.509	2.604.164	2.199.562	1.379.571
Industria edile	194.857	623.030	197.773	333.018	281.510
Artigianato edile	104.854	75.564	110.733	187.447	97.541
Altro (3)	5.534	239.594	246.344	215.205	147.948
<b>TOTALE GENERALE</b>	<b>11.862.776</b>	<b>8.927.453</b>	<b>9.814.438</b>	<b>5.957.602</b>	<b>7.197.086</b>
<i>Di cui: industria in senso stretto (1)</i>	10.740.310	7.492.710	7.484.142	3.608.753	5.635.163
<i>Industria metalmeccanica</i>	8.788.435	5.878.863	5.521.166	1.712.408	3.471.241
<i>Industria della moda</i>	1.071.822	428.618	369.024	482.695	116.254
<i>Edilizia</i>	300.943	698.650	309.098	520.926	379.051
<b>TOT. DEROGA SUL TOT. GENERALE</b>	<b>30,9%</b>	<b>41,7%</b>	<b>44,3%</b>	<b>50,5%</b>	<b>24,1%</b>

(1) Estrazione minerali non metalliferi, legno, alimentari, metallurgiche, meccaniche, tessili, abbigliamento, chimica-petrochimica-gomma e materie plastiche, pelli-cuoio.calzature, lavorazione minerali non metalliferi, carta-stampa-editoria, energia elettrica-gas-acqua, tabacchicoltura e varie.

(2) Commercio all'ingrosso, al minuto, Attività varie (professionisti, artisti, scuole e istituti privati di istruzione, istituti di vigilanza, case di cura private), intermediari (agenzie di viaggio, immobiliari, di brokeraggio, magazzini di custodia conto terzi), alberghi, pubblici esercizi e attività similari.

(3) Enti pubblici, agricoltura e credito

Fonte: Inps (banche dati statistiche - Osservatori - Cassa integrazione guadagni ore autorizzate).

**TAB. 2.2 - INDICATORI CASSA INTEGRAZIONE GUADAGNI PER PROVINCIA**

Ore autorizzate nel periodo gennaio-dicembre

Provincia	CIG ORDINARIA			CIG STARORDINARI			CIG DEROGA		
	2013	2014	Var. %	2013	2014	Var. %	2013	2014	Var. %
Bologna	4.176.918	3.177.605	-23,9%	8.718.134	7.402.479	-15,1%	8.760.514	7.313.221	-16,5%
<b>Ferrara</b>	<b>1.102.424</b>	<b>782.459</b>	<b>-29,0%</b>	<b>1.845.747</b>	<b>4.681.711</b>	<b>153,6%</b>	<b>3.009.431</b>	<b>1.732.916</b>	<b>-42,4%</b>
Forlì-Cesena	1.655.134	1.011.453	-38,9%	4.092.929	4.141.343	1,2%	5.694.130	4.135.014	-27,4%
Modena	3.208.373	1.646.086	-48,7%	6.560.796	6.667.425	1,6%	8.873.136	6.951.891	-21,7%
Parma	1.411.726	838.838	-40,6%	2.486.728	2.606.013	4,8%	2.869.644	2.013.055	-29,9%
Piacenza	1.786.541	1.471.538	-17,6%	2.787.674	2.538.509	-8,9%	2.171.283	1.322.100	-39,1%
Ravenna	1.105.891	1.012.627	-8,4%	1.432.584	2.006.843	40,1%	4.797.057	2.981.219	-37,9%
Reggio Emilia	1.963.084	656.063	-66,6%	4.960.554	4.122.996	-16,9%	4.394.877	3.191.570	-27,4%
Rimini	899.746	810.195	-10,0%	3.885.599	4.640.373	19,4%	4.375.732	3.561.645	-18,6%
<b>Emilia-Romagna</b>	<b>17.309.837</b>	<b>11.406.864</b>	<b>-34,1%</b>	<b>36.770.745</b>	<b>38.807.692</b>	<b>5,5%</b>	<b>44.945.804</b>	<b>33.202.631</b>	<b>-26,1%</b>
<b>Percentuali sul totale regionale</b>									
Bologna	24,1%	27,9%		23,7%	19,1%		19,5%	22,0%	
<b>Ferrara</b>	<b>6,4%</b>	<b>6,9%</b>		<b>5,0%</b>	<b>12,1%</b>		<b>6,7%</b>	<b>5,2%</b>	
Forlì-Cesena	9,6%	8,9%		11,1%	10,7%		12,7%	12,5%	
Modena	18,5%	14,4%		17,8%	17,2%		19,7%	20,9%	
Parma	8,2%	7,4%		6,8%	6,7%		6,4%	6,1%	
Piacenza	10,3%	12,9%		7,6%	6,5%		4,8%	4,0%	
Ravenna	6,4%	8,9%		3,9%	5,2%		10,7%	9,0%	
Reggio Emilia	11,3%	5,8%		13,5%	10,6%		9,8%	9,6%	
Rimini	5,2%	7,1%		10,6%	12,0%		9,7%	10,7%	
<b>Emilia-Romagna</b>	<b>100,0%</b>	<b>100,0%</b>		<b>100,0%</b>	<b>100,0%</b>		<b>100,0%</b>	<b>100,0%</b>	

**UNITÀ LOCALI A CUI È STATA AUTORIZZATA IN EMILIA-ROMAGNA LA CASSA INTEGRAZIONE IN DEROGA PER LA PRIMA VOLTA NEGLI ANNI 2010, 2011, 2012, 2013, 2014**

dati aggiornati al 31 gennaio 2015

Provincia	Unità locali	Nuove unità locali							
		2010	2011	2012	Tasso di incidenza 2012 %	2013	Tasso di incidenza 2013 %	2014	Tasso di incidenza 2014 %
Bologna	4.531	655	402	852	18,8%	908	20,0%	279	6,2%
<b>Ferrara</b>	<b>1.706</b>	<b>198</b>	<b>136</b>	<b>680</b>	<b>39,9%</b>	<b>243</b>	<b>14,2%</b>	<b>73</b>	<b>4,3%</b>
Forlì-Cesena	2.286	297	196	431	18,9%	558	24,4%	165	7,2%
Modena	6.063	660	354	2.744	45,3%	624	10,3%	235	3,9%
Parma	1.088	126	81	185	17,0%	339	31,2%	100	9,2%
Piacenza	1.016	141	103	228	22,4%	266	26,2%	43	4,2%
Ravenna	1.562	243	148	320	20,5%	344	22,0%	110	7,0%
Reggio Emilia	2.722	381	226	562	20,6%	488	17,9%	108	4,0%
Rimini	1.676	205	162	346	20,6%	465	27,7%	150	8,9%
N.R.	18	5	1	4	22,2%	3	16,7%	0	0,0%
<b>Emilia-Romagna</b>	<b>22.668</b>	<b>2.911</b>	<b>1.809</b>	<b>6.352</b>	<b>28,0%</b>	<b>4.238</b>	<b>18,7%</b>	<b>1.263</b>	<b>5,6%</b>

Fonte: Inps (banche dati statistiche - Osservatori - Cassa integrazione guadagni ore autorizzate).

La **Cassa Integrazione** è stata istituita con Decreto Legislativo n. 788/1945, ed è una prestazione economica erogata dall'INPS con la funzione di sostituire od integrare la retribuzione dei lavoratori sospesi o lavoranti ad orario ridotto in concomitanza di eventi espressamente previsti dalla legge.

L'**intervento ordinario** è attualmente disciplinato dalle leggi n. 164/1945 e n. 223/1992 ed opera in presenza di sospensioni o riduzioni temporanee e contingenti dell'attività d'impresa che conseguono a situazioni aziendali, determinate da eventi transitori non imputabili all'imprenditore o ai lavoratori (mancanza di commesse, eventi meteorologici, ecc.). La domanda per accedere al sostegno del reddito dei lavoratori deve essere presentata dall'impresa all'INPS competente territorialmente. È pagata per un periodo massimo di 3 mesi continuativi per ogni unità produttiva. Il periodo può essere prorogato, in casi eccezionali, fino ad un massimo di 12 mesi. Nel caso in cui un'azienda ne usufruisca per periodi non consecutivi, il periodo massimo di godimento è di 52 settimane in un biennio.

L'**intervento straordinario**, disciplinato dalla legge n. 464/1972, opera a favore di imprese industriali e commerciali in caso di ristrutturazione riorganizzazione e conversione aziendale, ovvero nei casi di crisi aziendale e di procedure concorsuali. Ad eccezione delle richieste per procedure concorsuali, la richiesta deve prevedere il programma che l'impresa intende attuare per riprendere la piena funzionalità. Può essere concessa per un periodo massimo di 12 o 24 mesi a seconda della causa che ha determinato l'intervento, salvo eventuali proroghe; non può eccedere i 36 mesi nell'arco di un quinquennio, compresi i periodi di CIG ordinari richiesti per difficoltà temporanee di mercato.

L'**intervento in deroga** è destinato ai lavoratori di imprese escluse dalla CIG straordinaria, quindi aziende artigiane e industriali con meno di 15 dipendenti o industriali con oltre 15 dipendenti che non possono fruire dei trattamenti straordinari. A livello reg., a seguito dell'accordo tra Regione Emilia-Romagna, UPI, ANCI e Parti sociali del 18 maggio 2009, comprende anche la Cassa Integrazione Guadagni Ordinaria e la Mobilità. Possono accedere anche lavoratori a tempo determinato, a domicilio, apprendisti, con contratto di somministrazione, soci di cooperative, lavoratori che hanno già usufruito di tutte le possibilità di utilizzo stabilite dalla legislazione ordinaria. Devono avere almeno 90 giorni di anzianità presso il datore di lavoro che ha proceduto alla sospensione, mentre per accedere alla Mobilità, devono avere almeno 12 mesi di anzianità presso l'impresa che ha proceduto al licenziamento, di cui almeno 6 di lavoro prestato.

Devono provenire da imprese che hanno sede, anche operativa, in Emilia-Romagna. Può avere una durata massima di 6 mesi e può essere rinnovato per ulteriori 6 mesi. La CIGO in deroga può coprire massimo 90 giornate lavorative anche non continuative, e per un tot. di 720 ore di sospensione.

Dall'indagine sulle forze di lavoro derivano le stime ufficiali degli occupati e delle persone in cerca di lavoro, nonché informazioni sui principali aggregati dell'offerta di lavoro. Negli anni l'indagine è stata più volte rinnovata per tenere conto, da un lato, delle continue trasformazioni del mercato del lavoro, dall'altro, delle crescenti esigenze conoscitive degli utenti sulla realtà sociale ed economica del nostro paese. L'ultima modifica è stata avviata all'inizio del 2004 in linea con le disposizioni dell'Unione Europea. L'attuale rilevazione campionaria è continua in quanto le informazioni sono raccolte in tutte le settimane dell'anno e non più in una singola settimana per trimestre. I risultati vengono diffusi per il dettaglio provinciale che ha cadenza annuale. La rilevazione si caratterizza per la definizione di nuovi criteri di individuazione degli occupati e delle persone in cerca di lavoro, nonché per la profonda riorganizzazione del processo di raccolta e produzione dei dati. Per rendere confrontabili le nuove stime rispetto ai dati riferiti agli anni passati l'Istat ha provveduto a ricostruire le serie storiche a partire dal quarto trimestre del 1992.

L'aggiornamento dei dati dal 2 marzo 2015 è dovuto alla ricostruzione su base censuaria delle serie di popolazione statistica diffuse il 14 gennaio 2015. I dati annuali sono stati quindi ricalcolati per il periodo dal 2002 al 2013, per questo motivo risultano modificati rispetto a quanto pubblicato nelle pubblicazioni camerali degli anni precedenti.

**TAB. 2.3 - FORZE DI LAVORO PER SESSO E PROVINCIA**

Dati in migliaia

	2012			2013			2014		
	Maschi	Femmine	Maschi e femmine	Maschi	Femmine	Maschi e femmine	Maschi	Femmine	Maschi e femmine
Piacenza	74	56	131	75	55	130	75	58	133
Parma	114	95	209	115	96	211	119	95	215
Reggio Emilia	136	107	244	137	110	247	139	108	247
Modena	181	154	334	182	150	332	181	145	326
Bologna	248	218	466	254	222	476	258	220	478
<b>Ferrara</b>	<b>89</b>	<b>79</b>	<b>169</b>	<b>84</b>	<b>77</b>	<b>162</b>	<b>89</b>	<b>75</b>	<b>164</b>
Ravenna	99	84	183	99	86	185	100	84	184
Forlì	101	85	186	101	82	183	104	83	187
Rimini	84	67	151	85	66	150	84	68	152
<b>EMILIA-ROMAGNA</b>	<b>1.127</b>	<b>945</b>	<b>2.073</b>	<b>1.133</b>	<b>945</b>	<b>2.078</b>	<b>1.149</b>	<b>936</b>	<b>2.085</b>
<b>ITALIA</b>	<b>14.628</b>	<b>10.629</b>	<b>25.257</b>	<b>14.589</b>	<b>10.671</b>	<b>25.259</b>	<b>14.687</b>	<b>10.828</b>	<b>25.515</b>

**TAB. 2.4 - TASSO DI ATTIVITA' 15-64 ANNI PER SESSO E PROVINCIA**

Valori percentuali

	2012			2013			2014		
	Maschi	Femmine	Maschi e femmine	Maschi	Femmine	Maschi e femmine	Maschi	Femmine	Maschi e femmine
Piacenza	79,7	62,1	70,9	80,5	60,6	70,6	79,1	63,4	71,3
Parma	79,3	67,2	73,3	79,9	67,7	73,8	81,5	66,4	73,9
Reggio Emilia	78,2	63,0	70,6	77,9	64,0	71,0	78,6	62,6	70,6
Modena	78,9	68,0	73,4	79,0	66,3	72,7	78,1	63,7	70,9
Bologna	79,0	68,6	73,7	79,5	69,1	74,2	81,1	68,5	74,7
<b>Ferrara</b>	<b>78,0</b>	<b>69,5</b>	<b>73,7</b>	<b>75,2</b>	<b>68,8</b>	<b>72,0</b>	<b>79,6</b>	<b>66,9</b>	<b>73,2</b>
Ravenna	79,4	67,7	73,5	78,5	68,9	73,7	78,8	67,5	73,1
Forlì	78,4	66,3	72,3	78,8	64,2	71,5	80,2	65,0	72,5
Rimini	78,2	62,4	70,2	78,4	59,9	69,0	77,1	61,6	69,2
<b>EMILIA-ROMAGNA</b>	<b>78,8</b>	<b>66,6</b>	<b>72,7</b>	<b>78,8</b>	<b>66,2</b>	<b>72,4</b>	<b>79,5</b>	<b>65,4</b>	<b>72,4</b>
<b>ITALIA</b>	<b>73,7</b>	<b>53,4</b>	<b>63,5</b>	<b>73,3</b>	<b>53,6</b>	<b>63,4</b>	<b>73,6</b>	<b>54,4</b>	<b>63,9</b>

**TAB. 2.5 - OCCUPATI PER SESSO E PROVINCIA**

Dati in migliaia

	2012			2013			2014		
	Maschi	Femmine	Maschi e femmine	Maschi	Femmine	Maschi e femmine	Maschi	Femmine	Maschi e femmine
Piacenza	70	51	121	70	50	120	69	52	120
Parma	107	89	196	107	89	196	112	87	199
Reggio Emilia	131	101	232	130	103	233	130	101	231
Modena	169	145	315	171	137	308	168	132	300
Bologna	231	203	434	234	203	438	243	201	444
<b>Ferrara</b>	<b>81</b>	<b>70</b>	<b>151</b>	<b>74</b>	<b>64</b>	<b>138</b>	<b>78</b>	<b>64</b>	<b>142</b>
Ravenna	94	77	170	90	77	167	91	76	167
Forlì	95	77	172	96	76	172	97	75	173
Rimini	78	59	137	78	56	133	76	59	135
<b>EMILIA-ROMAGNA</b>	<b>1.056</b>	<b>872</b>	<b>1.928</b>	<b>1.050</b>	<b>854</b>	<b>1.904</b>	<b>1.065</b>	<b>847</b>	<b>1.911</b>
<b>ITALIA</b>	<b>13.194</b>	<b>9.372</b>	<b>22.566</b>	<b>12.914</b>	<b>9.276</b>	<b>22.191</b>	<b>12.945</b>	<b>9.334</b>	<b>22.279</b>

**TAB. 2.6 - TASSO DI OCCUPAZIONE 15-64 ANNI PER SESSO E PROVINCIA**

Valori percentuali

	2012			2013			2014		
	Maschi	Femmine	Maschi e femmine	Maschi	Femmine	Maschi e femmine	Maschi	Femmine	Maschi e femmine
Piacenza	75,1	56,4	65,8	74,7	54,8	64,8	72,2	56,6	64,4
Parma	74,2	63,0	68,6	74,0	62,6	68,3	76,3	60,7	68,5
Reggio Emilia	75,1	59,3	67,2	73,8	59,6	66,7	73,4	58,2	65,8
Modena	73,8	64,3	69,0	74,0	60,2	67,1	72,2	58,0	65,1
Bologna	73,5	63,9	68,6	73,1	63,1	68,0	76,2	62,7	69,3
<b>Ferrara</b>	<b>70,3</b>	<b>61,3</b>	<b>65,7</b>	<b>66,4</b>	<b>56,7</b>	<b>61,5</b>	<b>69,5</b>	<b>57,2</b>	<b>63,3</b>
Ravenna	74,8	62,0	68,3	71,2	61,4	66,3	72,0	60,4	66,2
Forlì	73,5	59,7	66,6	74,7	59,8	67,2	74,8	59,0	66,8
Rimini	73,1	54,4	63,6	71,7	50,5	60,9	69,9	53,2	61,4
<b>EMILIA-ROMAGNA</b>	<b>73,7</b>	<b>61,4</b>	<b>67,5</b>	<b>72,9</b>	<b>59,7</b>	<b>66,2</b>	<b>73,5</b>	<b>59,1</b>	<b>66,3</b>
<b>ITALIA</b>	<b>66,3</b>	<b>47,1</b>	<b>56,6</b>	<b>64,7</b>	<b>46,5</b>	<b>55,5</b>	<b>64,7</b>	<b>46,8</b>	<b>55,7</b>

**TAB. 2.7 - PERSONE IN CERCA DI OCCUPAZIONE PER SESSO E PROVINCIA**

Dati in migliaia

	2012			2013			2014		
	Maschi	Femmine	Maschi e femmine	Maschi	Femmine	Maschi e femmine	Maschi	Femmine	Maschi e femmine
Piacenza	4	5	9	5	5	11	6	6	12
Parma	7	6	13	8	7	16	7	8	15
Reggio Emilia	5	6	11	7	7	14	9	7	16
Modena	12	8	20	11	14	25	13	13	26
Bologna	17	15	32	20	19	39	15	18	34
<b>Ferrara</b>	<b>9</b>	<b>9</b>	<b>18</b>	<b>10</b>	<b>14</b>	<b>23</b>	<b>11</b>	<b>11</b>	<b>22</b>
Ravenna	6	7	13	9	9	18	8	9	17
Forlì	6	8	14	5	6	11	7	8	14
Rimini	5	9	14	7	10	17	8	9	17
<b>EMILIA-ROMAGNA</b>	<b>71</b>	<b>74</b>	<b>145</b>	<b>83</b>	<b>91</b>	<b>174</b>	<b>84</b>	<b>89</b>	<b>173</b>
<b>ITALIA</b>	<b>1.434</b>	<b>1.257</b>	<b>2.691</b>	<b>1.674</b>	<b>1.394</b>	<b>3.069</b>	<b>1.742</b>	<b>1.494</b>	<b>3.236</b>

**TAB. 2.8 - TASSO DI DISOCCUPAZIONE PER SESSO E PROVINCIA**

Valori percentuali

	2012			2013			2014		
	Maschi	Femmine	Maschi e femmine	Maschi	Femmine	Maschi e femmine	Maschi	Femmine	Maschi e femmine
Piacenza	5,6	9,1	7,1	7,0	9,6	8,1	8,4	10,6	9,4
Parma	6,2	6,3	6,3	7,2	7,5	7,3	6,0	8,5	7,1
Reggio Emilia	3,9	5,7	4,7	5,1	6,8	5,9	6,4	6,9	6,6
Modena	6,4	5,4	5,9	6,2	9,0	7,5	7,2	8,8	7,9
Bologna	6,8	6,9	6,8	7,8	8,6	8,2	5,9	8,4	7,0
<b>Ferrara</b>	<b>9,7</b>	<b>11,7</b>	<b>10,6</b>	<b>11,5</b>	<b>17,6</b>	<b>14,4</b>	<b>12,4</b>	<b>14,5</b>	<b>13,3</b>
Ravenna	5,7	8,3	6,9	9,1	10,7	9,8	8,3	10,2	9,2
Forlì	6,2	9,7	7,8	5,2	6,8	5,9	6,5	9,1	7,7
Rimini	6,5	12,9	9,4	8,3	15,5	11,4	9,1	13,5	11,1
<b>EMILIA-ROMAGNA</b>	<b>6,3</b>	<b>7,8</b>	<b>7,0</b>	<b>7,3</b>	<b>9,6</b>	<b>8,4</b>	<b>7,3</b>	<b>9,5</b>	<b>8,3</b>
<b>ITALIA</b>	<b>9,8</b>	<b>11,8</b>	<b>10,7</b>	<b>11,5</b>	<b>13,1</b>	<b>12,1</b>	<b>11,9</b>	<b>13,8</b>	<b>12,7</b>

**TAB. 2.9 - OCCUPATI PER SETTORE DI ATTIVITA' ECONOMICA, POSIZIONE E PROVINCIA**

Anno 2013 - Dati in migliaia

	Agricoltura			Industria			<i>di cui: in senso stretto</i>			Servizi			Totale		
	Dip.	Indip.	Totale	Dip.	Indip.	Totale	Dip.	Indip.	Totale	Dip.	Indip.	Totale	Dip.	Indip.	Totale
Piacenza	1	2	3	33	7	40	30	3	33	58	19	77	91	28	120
Parma	1	3	4	57	11	68	51	5	56	90	34	124	147	49	196
Reggio	2	5	7	78	18	96	72	8	79	95	35	130	175	58	233
Modena	2	5	7	107	21	128	96	11	107	129	43	172	238	69	308
Bologna	2	9	11	91	20	112	80	10	91	231	84	315	324	114	438
<b>Ferrara</b>	<b>4</b>	<b>3</b>	<b>7</b>	<b>34</b>	<b>7</b>	<b>41</b>	<b>29</b>	<b>4</b>	<b>33</b>	<b>68</b>	<b>21</b>	<b>90</b>	<b>107</b>	<b>32</b>	<b>138</b>
Ravenna	4	5	9	42	8	50	36	3	39	78	30	108	124	43	167
Forlì	8	6	14	39	10	50	34	4	38	80	29	109	127	45	172
Rimini	1	1	2	27	7	34	19	2	21	67	30	97	95	38	133
<b>EMILIA- ROMAGNA</b>	<b>25</b>	<b>40</b>	<b>65</b>	<b>508</b>	<b>111</b>	<b>619</b>	<b>447</b>	<b>50</b>	<b>497</b>	<b>896</b>	<b>324</b>	<b>1.220</b>	<b>1.429</b>	<b>476</b>	<b>1.904</b>
<b>ITALIA</b>	<b>397</b>	<b>403</b>	<b>799</b>	<b>4.820</b>	<b>1.181</b>	<b>6.002</b>	<b>3.901</b>	<b>548</b>	<b>4.449</b>	<b>11.466</b>	<b>3.924</b>	<b>15.390</b>	<b>16.682</b>	<b>5.508</b>	<b>22.191</b>

**TAB. 2.10 - OCCUPATI PER SETTORE DI ATTIVITA' ECONOMICA, POSIZIONE E PROVINCIA**

Anno 2014 - Dati in migliaia

	Agricoltura			Industria			<i>di cui: in senso stretto</i>			Servizi			Totale		
	Dip.	Indip.	Totale	Dip.	Indip.	Totale	Dip.	Indip.	Totale	Dip.	Indip.	Totale	Dip.	Indip.	Totale
Piacenza	2	3	4	30	8	38	26	3	29	58	20	78	90	31	120
Parma	1	2	3	58	11	69	52	4	56	91	36	127	150	49	199
Reggio	2	5	7	73	16	89	66	6	72	101	34	134	175	56	231
Modena	3	6	9	106	20	127	97	11	107	125	39	164	235	65	300
Bologna	2	5	7	101	23	124	93	10	103	230	83	313	334	110	444
<b>Ferrara</b>	<b>4</b>	<b>3</b>	<b>7</b>	<b>35</b>	<b>8</b>	<b>42</b>	<b>31</b>	<b>4</b>	<b>34</b>	<b>67</b>	<b>25</b>	<b>92</b>	<b>106</b>	<b>36</b>	<b>142</b>
Ravenna	6	7	13	39	6	45	34	3	37	81	27	109	126	41	167
Forlì	8	5	13	40	10	50	35	5	39	81	29	110	129	44	173
Rimini	1	1	1	30	9	38	23	2	24	64	31	95	94	41	135
<b>EMILIA- ROMAGNA</b>	<b>28</b>	<b>37</b>	<b>65</b>	<b>513</b>	<b>110</b>	<b>623</b>	<b>456</b>	<b>47</b>	<b>504</b>	<b>899</b>	<b>325</b>	<b>1.223</b>	<b>1.439</b>	<b>473</b>	<b>1.911</b>
<b>ITALIA</b>	<b>406</b>	<b>406</b>	<b>812</b>	<b>4.818</b>	<b>1.176</b>	<b>5.993</b>	<b>3.956</b>	<b>553</b>	<b>4.509</b>	<b>11.557</b>	<b>3.917</b>	<b>15.474</b>	<b>16.780</b>	<b>5.499</b>	<b>22.279</b>

**TAB. 2.11 - OCCUPATI PER SETTORE DI ATTIVITA' ECONOMICA, POSIZIONE E PROVINCIA**

Anno 2014 - Percentuali sul totale provinciale

	Agricoltura			Industria			<i>di cui: in senso stretto</i>			Servizi			Totale		
	Dip.	Indip.	Totale	Dip.	Indip.	Totale	Dip.	Indip.	Totale	Dip.	Indip.	Totale	Dip.	Indip.	Totale
Piacenza	5,3	9,1	3,7	33,5	25,1	31,4	29,0	11,1	24,4	64,7	65,8	64,9	100,0	100,0	100,0
Parma	2,2	4,7	1,7	38,7	22,0	34,5	34,8	8,0	28,2	60,6	73,4	63,8	100,0	100,0	100,0
Reggio	2,7	9,7	3,0	41,6	29,7	38,7	37,8	10,7	31,3	57,5	60,7	58,3	100,0	100,0	100,0
Modena	4,3	9,6	3,0	45,4	31,1	42,3	41,2	16,3	35,8	53,4	59,3	54,7	100,0	100,0	100,0
Bologna	1,8	1,8	1,6	30,4	20,5	27,9	27,9	9,3	23,3	69,1	74,9	70,5	100,0	100,0	100,0
<b>Ferrara</b>	<b>11,7</b>	<b>8,7</b>	<b>5,1</b>	<b>32,6</b>	<b>21,4</b>	<b>29,8</b>	<b>28,9</b>	<b>3,4</b>	<b>24,2</b>	<b>63,5</b>	<b>70,0</b>	<b>65,1</b>	<b>100,0</b>	<b>100,0</b>	<b>100,0</b>
Ravenna	14,4	17,6	7,9	30,8	15,4	27,0	26,7	8,0	22,1	64,5	67,0	65,1	100,0	100,0	100,0
Forlì	18,3	10,7	7,3	31,3	22,2	29,0	26,9	10,5	22,8	62,5	67,1	63,6	100,0	100,0	100,0
Rimini	1,4	1,7	0,9	31,6	21,2	28,5	24,2	3,9	18,1	67,8	77,1	70,6	100,0	100,0	100,0
<b>EMILIA- ROMAGNA</b>	<b>1,9</b>	<b>7,9</b>	<b>3,4</b>	<b>35,6</b>	<b>23,4</b>	<b>32,6</b>	<b>31,7</b>	<b>10,0</b>	<b>26,3</b>	<b>62,5</b>	<b>68,7</b>	<b>64,0</b>	<b>100,0</b>	<b>100,0</b>	<b>100,0</b>
<b>ITALIA</b>	<b>7,4</b>	<b>7,4</b>	<b>3,6</b>	<b>28,7</b>	<b>21,4</b>	<b>26,9</b>	<b>23,6</b>	<b>10,1</b>	<b>20,2</b>	<b>68,9</b>	<b>71,2</b>	<b>69,5</b>	<b>100,0</b>	<b>100,0</b>	<b>100,0</b>

**TAB. 2.12 - STIME, ERRORI ED INTERVALLI DI STIMA PER LA PROVINCIA DI FERRARA  
PER AGGREGATI**

Anno 2014

	STIMA Valori in migliaia	Errore relativo percentuale	Errore assoluto	Err. Ass. per 1,96	Intervallo di stima	
					Estremo Inf. Valori in migliaia	Estremo Sup. Valori in migliaia
<b>PERSONE IN CERCA DI OCCUPAZIONE</b>						
Maschi	11	10,35%	1,1386	2,2318	8,768	13,232
Femmine	11	10,35%	1,1386	2,2318	9,861	13,232
Maschi e femmine	22	7,03%	1,5470	3,0321	20,453	25,032
<b>OCCUPATI</b>						
Maschi	78	3,47%	2,7072	5,3061	75,293	83,306
Femmine	64	3,88%	2,4805	4,8617	61,520	68,862
Maschi e femmine	142	2,48%	3,5283	6,9155	138,472	148,915
<b>FORZE DI LAVORO</b>						
Maschi	89	3,22%	2,8698	5,6249	86,130	94,625
Femmine	75	3,55%	2,6607	5,2149	72,339	80,215
Maschi e femmine	164	2,29%	3,7603	7,3702	160,240	171,370
<b>POPOLAZIONE CON PIU' DI 15 ANNI</b>						
Maschi	148	2,43%	3,5935	7,0432	144,407	155,043
Femmine	164	2,29%	3,7603	7,3702	160,240	171,370
Maschi e femmine	313	1,60%	5,0042	9,8082	307,996	322,808

Si sconsiglia l'utilizzo di stime a cui corrisponde un elevato errore campionario, ad esempio superiore al 25%.

**GRAF. 2.1 - COMPOSIZIONE PERCENTUALE DELL'OCCUPAZIONE PER  
SETTORI E PROVINCIA DELL'EMILIA ROMAGNA**

Anno 2014

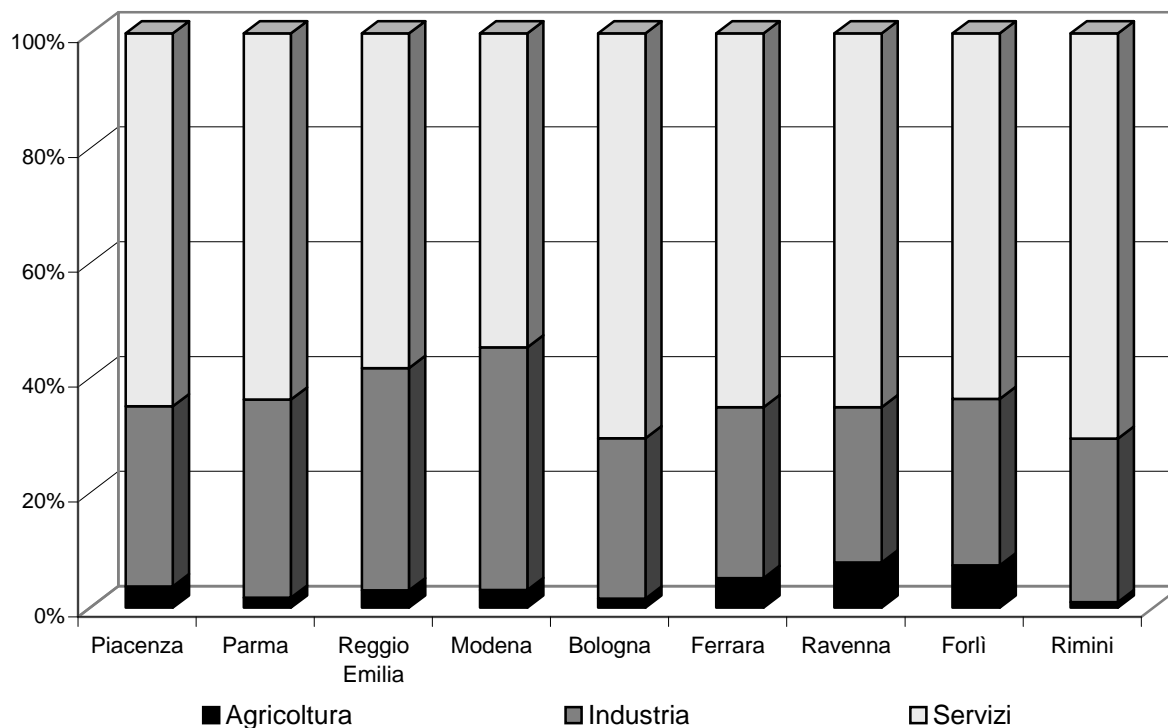

**TAB. 2.13 - STIME, ERRORI ED INTERVALLI DI STIMA PER LA PROVINCIA DI FERRARA**  
 Anno 2013

	STIMA Valori in migliaia	Errore relativo percentuale	Errore assoluto	Err. Ass. per 1,96	Intervallo di stima	
					Estremo Inf. Valori in migliaia	Estremo Sup. Valori in migliaia
<b>OCCUPATI DIPENDENTI</b>						
Agricoltura	4	16,10%	0,6440	1,2623	3,356	5,262
Industria	34	4,77%	1,6206	3,1763	32,379	37,176
<i>di cui in senso stretto</i>	29	5,22%	1,5132	2,9658	27,487	31,966
Servizi	69	3,19%	2,1989	4,3099	66,801	73,310
<b>TOTALE</b>	<b>108</b>	<b>2,47%</b>	<b>2,6675</b>	<b>5,2284</b>	<b>105,332</b>	<b>113,228</b>
<b>OCCUPATI INDIPENDENTI</b>						
Agricoltura	3	18,96%	0,5689	1,1150	2,431	4,115
Industria	7	11,71%	0,8198	1,6068	6,180	8,607
<i>di cui in senso stretto</i>	4	16,10%	0,6440	1,2623	3,356	5,262
Servizi	22	6,11%	1,3432	2,6327	20,657	24,633
<b>TOTALE</b>	<b>32</b>	<b>4,93%</b>	<b>1,5788</b>	<b>3,0944</b>	<b>30,421</b>	<b>35,094</b>
<b>OCCUPATI TOTALE</b>						
Agricoltura	7	11,71%	0,8198	1,6068	6,180	8,607
Industria	42	4,23%	1,7752	3,4794	40,225	45,479
<i>di cui in senso stretto</i>	33	4,85%	1,5999	3,1357	31,400	36,136
Servizi	91	2,72%	2,4776	4,8561	88,522	95,856
<b>TOTALE</b>	<b>140</b>	<b>2,13%</b>	<b>2,9834</b>	<b>5,8474</b>	<b>137,017</b>	<b>145,847</b>

**TAB. 2.14 - STIME, ERRORI ED INTERVALLI DI STIMA PER LA PROVINCIA DI FERRARA**  
 Anno 2014

	STIMA Valori in migliaia	Errore relativo percentuale	Errore assoluto	Err. Ass. per 1,96	Intervallo di stima	
					Estremo Inf. Valori in migliaia	Estremo Sup. Valori in migliaia
<b>OCCUPATI DIPENDENTI</b>						
Agricoltura	4	15,33%	0,6132	1,2019	3,387	5,202
Industria	35	4,37%	1,5297	2,9982	33,470	37,998
<i>di cui in senso stretto</i>	31	4,69%	1,4534	2,8487	29,547	33,849
Servizi	67	3,00%	2,0112	3,9420	64,989	70,942
<b>TOTALE</b>	<b>106</b>	<b>2,30%</b>	<b>2,4402</b>	<b>4,7828</b>	<b>103,560</b>	<b>110,783</b>
<b>OCCUPATI INDIPENDENTI</b>						
Agricoltura	3	18,11%	0,5432	1,0646	2,457	4,065
Industria	8	10,27%	0,8212	1,6096	7,179	9,610
<i>di cui in senso stretto</i>	4	15,33%	0,6132	1,2019	3,387	5,202
Servizi	25	5,31%	1,3275	2,6018	23,673	27,602
<b>TOTALE</b>	<b>36</b>	<b>4,30%</b>	<b>1,5480</b>	<b>3,0340</b>	<b>34,452</b>	<b>39,034</b>
<b>OCCUPATI TOTALE</b>						
Agricoltura	7	11,09%	0,7763	1,5215	6,224	8,522
Industria	42	3,93%	1,6519	3,2377	40,348	45,238
<i>di cui in senso stretto</i>	34	4,44%	1,5111	2,9618	32,489	36,962
Servizi	92	2,50%	2,2988	4,5056	89,701	96,506
<b>TOTALE</b>	<b>142</b>	<b>1,94%</b>	<b>2,7602</b>	<b>5,4100</b>	<b>139,240</b>	<b>147,410</b>





## Capitolo 3

# **agricoltura e pesca**



**TAB. 3.1 - PRODUZIONI RACCOLTE, SUPERFICI INVESTITE E RESE UNITARIE DELLE PRINCIPALI COLTIVAZIONI AGRICOLE**

COLTURE	ANNO 2012			ANNO 2013			ANNO 2014		
	Produzione totale	Superficie in produzione	Rese unitarie	Produzione totale	Superficie in produzione	Rese unitarie	Produzione totale	Superficie in produzione	Rese unitarie
	(q.li)	(ha)	(q.li/ha)	(q.li)	(ha)	(q.li/ha)	(q.li)	(ha)	(q.li/ha)
<b>CEREALI E RISO</b>									
Frumento tenero	1.849.001	30.562	61	1.867.974	37.514	50	1.894.338	32.661	58
Frumento duro	805.007	16.068	50	511.202	13.343	38	917.280	14.560	63
Granoturco ibrido	2.091.232	40.216	52	3.655.872	41.544	88	3.821.472	35.384	108
Orzo	60.885	1.107	55	69.350	1.387	50	113.277	1.857	61
Sorgo	130.578	3.109	42	261.387	3.227	81	521.265	5.487	95
Riso	429.935	7.817	55	336.141	6.591	51	376.650	6.975	54
<b>COLTURE INDUSTRIALI</b>									
Barbabietola da zucchero	3.216.600	7.148	450	3.095.071	5.873	527	5.662.500	7.500	755
Colza	8.785	251	35	17.714	521	34	17.121	439	39
Soia	182.750	10.750	17	548.182	16.123	34	851.687	18.121	47
Girasole	11.611	683	17	26.730	891	30	29.365	839	35
Canapa	-	-	0	-	-	0	-	-	0
<b>LEGUMINOSE E ORTAGGI</b>									
Fagiolo fresco, fagiolino	50.375	775	65	60.984	792	77	75.739	851	89
Pisello fresco	123.385	2.734	45	85.836	1.866	46	114.599	2.334	49
Patata	480.930	1.173	410	508.620	1.211	420	662.625	1.425	465
Carota	860.400	1.912	450	1.004.640	1.896	530	1.290.600	2.151	600
Cipolla	52.150	149	350	51.340	151	340	64.220	169	380
Asparago	35.328	512	69	30.540	509	60	37.666	509	74
Radicchio	110.564	524	211	79.350	529	150	103.532	572	181
Fragola (pieno campo)	12.474	42	297	9.750	39	250	8.880	37	240
Cocomero	316.350	855	370	201.810	651	310	246.600	548	450
Melone (pieno campo)	120.367	611	197	161.720	622	260	124.740	567	220
Pomodoro da industria	3.729.825	6.165	605	4.040.250	5.387	750	4.329.650	6.661	650
Zucca-zucchine (pieno campo)	38.000	190	200	42.000	200	210	102.950	355	290
<b>COLTIVAZIONI LEGNOSE AGRARIE</b>									
Actinidia	16.644	114	146	20.544	107	192	17.850	105	170
Albicocco	55.890	243	230	39.744	288	138	60.976	296	206
Melo	511.242	1.839	278	677.172	1.823	371	814.950	1.811	450
Pero	1.665.666	9.102	183	2.498.760	7.572	330	1.988.550	7.365	270
Pesco	106.400	608	175	84.854	551	154	142.290	527	270
Nettarine	94.560	591	160	57.681	377	153	80.136	371	216
Susino	19.635	165	119	19.040	140	136	18.864	131	144
Uva da vino	73.250	586	125	76.180	586	130	78.975	585	135

Fonte: Servizio Provinciale Agricoltura e Alimentazione di Ferrara. La produzione è ottenuta dal prodotto di superficie e resa. In generale la superficie in produzione coincide con la superficie totale solo per alcune colture: cereali, colture industriali ed orticole.

**TAB. 3.2 PRODUZIONI LORDE VENDIBILI DELL'EMILIA-ROMAGNA**

Anno 2014 - Milioni di euro

PRODUZIONI	Piacenza	Parma	Reggio Emilia	Modena	Bologna	Ferrara	Ravenna	Forli-Cesena	Rimini	Emilia Romagna
Cereali	52,7	34,3	25,1	59,2	86,2	<b>164,5</b>	46,2	15,2	8,3	<b>491,7</b>
Patate e Ortaggi	71,2	31,2	13,7	16,3	36,3	<b>102,5</b>	40,6	43,7	29,6	<b>385,0</b>
Piante industriali	5,3	5,7	6,4	14,1	30,1	<b>49,4</b>	6,2	1,1	0,2	<b>118,5</b>
Altre Erbacee	12,5	17,3	15,9	20,1	35,0	<b>25,8</b>	49,1	15,4	6,9	<b>198,0</b>
Arboree	4,6	0,5	8,0	101,0	84,3	<b>137,4</b>	192,0	65,2	3,0	<b>596,0</b>
Prodotti trasformati	33,0	5,9	70,6	62,3	37,3	<b>3,2</b>	122,4	29,1	9,7	<b>373,5</b>
- <i>Vino</i>	32,9	5,9	64,7	60,2	37,1	<b>3,2</b>	102,6	27,8	7,5	<b>342,1</b>
Allevamenti	195,1	370,6	373,4	278,1	115,3	<b>144,2</b>	63,5	362,8	28,1	<b>1.931,3</b>
<b>TOTALE P.L.V.</b>	<b>374,5</b>	<b>465,6</b>	<b>512,9</b>	<b>551,2</b>	<b>424,5</b>	<b>627,0</b>	<b>520,0</b>	<b>532,5</b>	<b>85,8</b>	<b>4.094,0</b>
<b>Distribuzione %</b>	<b>9,1</b>	<b>11,4</b>	<b>12,5</b>	<b>13,5</b>	<b>10,4</b>	<b>15,3</b>	<b>12,7</b>	<b>13,0</b>	<b>2,1</b>	<b>100,0</b>
<b>VARIAZIONI PERCENTUALI RISPETTO ALL'ANNO PRECEDENTE</b>										
Cereali	14,0	-11,5	-17,0	-15,1	-0,8	<b>13,2</b>	-11,8	-28,4	-17,2	<b>-1,1</b>
Patate e Ortaggi	3,1	4,4	-6,0	-15,8	-20,7	<b>-6,7</b>	-15,5	2,2	-2,6	<b>-8,0</b>
Piante industriali	86,1	52,1	64,1	70,9	31,2	<b>35,7</b>	10,2	19,1	310,9	<b>38,6</b>
Altre Erbacee	27,4	39,3	28,3	70,5	4,1	<b>-0,4</b>	-5,5	-1,3	-0,3	<b>9,7</b>
Arboree	8,2	-38,2	-10,7	-7,5	4,9	<b>-27,5</b>	-1,6	-2,2	-1,8	<b>-10,6</b>
Prodotti trasformati	-7,1	-21,8	0,6	-11,7	-8,1	<b>-3,8</b>	-16,4	-24,6	-16,8	<b>-12,0</b>
- <i>Vino</i>	-7,2	-21,8	-0,8	-12,0	-7,8	<b>-3,8</b>	-16,6	-24,5	-13,7	<b>-12,0</b>
Allevamenti	-5,9	-9,6	-8,9	-7,1	-6,5	<b>-6,9</b>	-9,3	-7,2	-4,8	<b>-7,0</b>
<b>TOTALE P.L.V.</b>	<b>-0,2</b>	<b>-7,5</b>	<b>-6,7</b>	<b>-6,3</b>	<b>-2,1</b>	<b>-5,7</b>	<b>-8,7</b>	<b>-7,7</b>	<b>-6,3</b>	<b>-5,9</b>

Fonte: Regione Emilia-Romagna - Direzione Generale Agricoltura

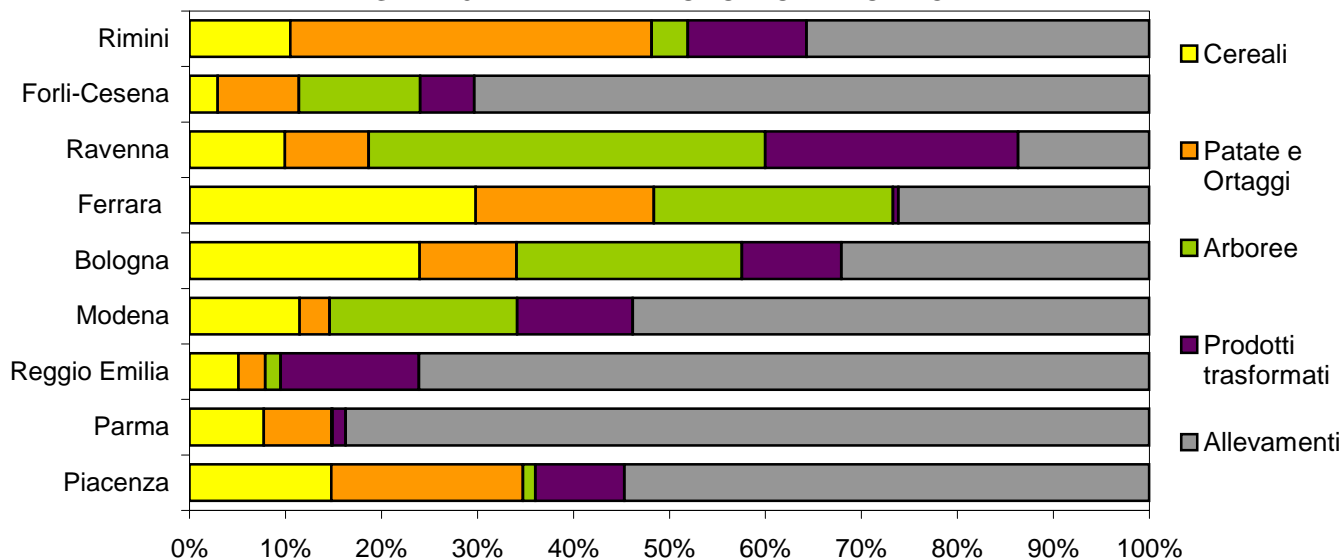
**GRAF. 3.1 - PLV PER PRODOTTO E PROVINCIA**

**TAB. 3.3 - CONSISTENZA DEL BESTIAME A FINE ANNO**

PRODOTTI	2006	2007	2008	2009	2010	2011	2012	2013	2014
<b>Bovini</b>	<b>34.603</b>	<b>23.675</b>	<b>24.660</b>	<b>24.493</b>	<b>24.402</b>	<b>25.111</b>	<b>24.652</b>	<b>23.683</b>	<b>23.386</b>
- di cui vacche da latte	3.810	3.173	3.206	3.045	2.603	2.891	2.467	2.682	2.898
<b>Equini</b>	<b>1.115</b>	<b>1.933</b>	<b>1.964</b>	<b>2.046</b>	<b>2.015</b>	<b>1.939</b>	<b>1.869</b>	<b>1.858</b>	<b>2.046</b>
- di cui cavalli	1.055	1.769	1.836	1.908	1.866	1.758	1.710	1.661	1.755
<b>Suini</b>	<b>32.025</b>	<b>33.650</b>	<b>40.920</b>	<b>41.990</b>	<b>50.905</b>	<b>50.322</b>	<b>49.823</b>	<b>52.936</b>	<b>48.825</b>
- di cui scrofe	2.985	3.150	1.655	1.660	1.744	1.696	1.546	1.575	1.648
<b>Ovini</b>	<b>7.700</b>	<b>6.930</b>	<b>7.049</b>	<b>7.729</b>	<b>7.689</b>	<b>7.248</b>	<b>6.607</b>	<b>5.682</b>	<b>5.265</b>
- di cui pecore	6.700	5.850	5.966	6.684	6.718	6.304	5.460	5.100	4.673

Fonte: Indagine estimativa ISTAT.

**TAB. 3.4 COLTIVAZIONI INDUSTRIALI PER PROVINCIA - Superfici e produzione raccolta**  
 Anno 2014

Province	Colza		Girasole		Soia		Barbabetola da zucchero	
	Superficie ettari	Produzione raccolta quintali	Superficie ettari	Produzione raccolta quintali	Superficie ettari	Produzione raccolta quintali	Superficie ettari	Produzione raccolta quintali
Piacenza	160	4.480	560	16.800	1.670	53.440	1.081	733.327
Parma	40	1.312	108	3.152	630	20.820	1.866	1.236.436
Reggio Emilia	29	1.060	93	3.220	800	29.800	1.849	1.341.329
Modena	250	9.750	120	4.200	1.420	56.800	3.967	3.006.536
Bologna	390	9.750	1.050	32.960	2.014	76.376	9.014	6.877.429
<b>Ferrara</b>	<b>439</b>	<b>17.121</b>	<b>839</b>	<b>29.365</b>	<b>18.121</b>	<b>851.687</b>	<b>7.458</b>	<b>5.857.073</b>
Ravenna	232	6.960	1.430	57.884	566	22.600	1.621	1.134.416
Forli-Cesena	220	4.400	440	14.080	30	900	217	164.844
Rimini	15	300	350	7.700	-	-	-	-
<b>Totale Emilia-Romagna</b>	<b>1.775</b>	<b>55.133</b>	<b>4.990</b>	<b>169.361</b>	<b>25.251</b>	<b>1.112.423</b>	<b>27.073</b>	<b>20.351.390</b>

Fonte: elaborazione dell'Ufficio Statistica della Camera di commercio su dati Istat

**TAB. 3.5 COLTIVAZIONI INDUSTRIALI PER PROVINCIA - Variazioni percentuali**  
 Anni 2014 - 2013

Province	Colza		Girasole		Soia		Barbabetola da zucchero	
	Superficie	Produzione raccolta	Superficie	Produzione raccolta	Superficie	Produzione raccolta	Superficie	Produzione raccolta
Piacenza	51%	111%	22%	143%	53%	145%	49%	118%
Parma	-20%	-14%	-33%	-25%	97%	83%	41%	94%
Reggio Emilia	16%	12%	55%	75%	45%	57%	67%	116%
Modena	-42%	-24%	35%	47%	75%	100%	54%	124%
Bologna	-7%	-3%	-1%	38%	32%	150%	9%	59%
<b>Ferrara</b>	<b>-16%</b>	<b>-3%</b>	<b>-6%</b>	<b>10%</b>	<b>12%</b>	<b>55%</b>	<b>44%</b>	<b>100%</b>
Ravenna	-8%	-8%	-27%	-15%	-1%	-1%	19%	49%
Forli-Cesena	63%	30%	-20%	-15%	-	-	9%	42%
Rimini	50%	67%	180%	245%	-	-	-	-
<b>Totale Emilia-Romagna</b>	<b>-9%</b>	<b>-2%</b>	<b>-7%</b>	<b>10%</b>	<b>20%</b>	<b>63%</b>	<b>30%</b>	<b>84%</b>

Fonte: elaborazione dell'Ufficio Statistica della Camera di commercio su dati Istat

**GRAF. 3.2 - ANDAMENTO ANNUALE DELLE SUPERFICI DELLE PRINCIPALI COLTURE CERALICOLE**

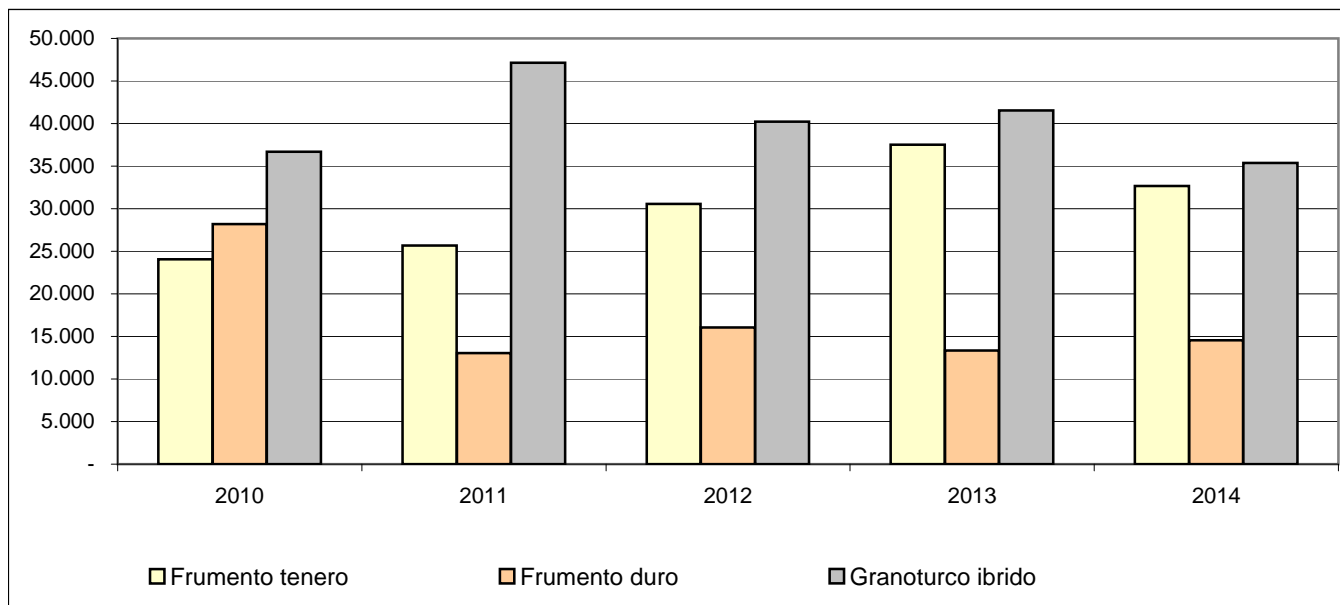

Fonte: elaborazione dell'Ufficio Statistica della Camera di commercio su dati Istat

**GRAF. 3.3 - RESA DEGLI ORTAGGI 2009 - 2014**

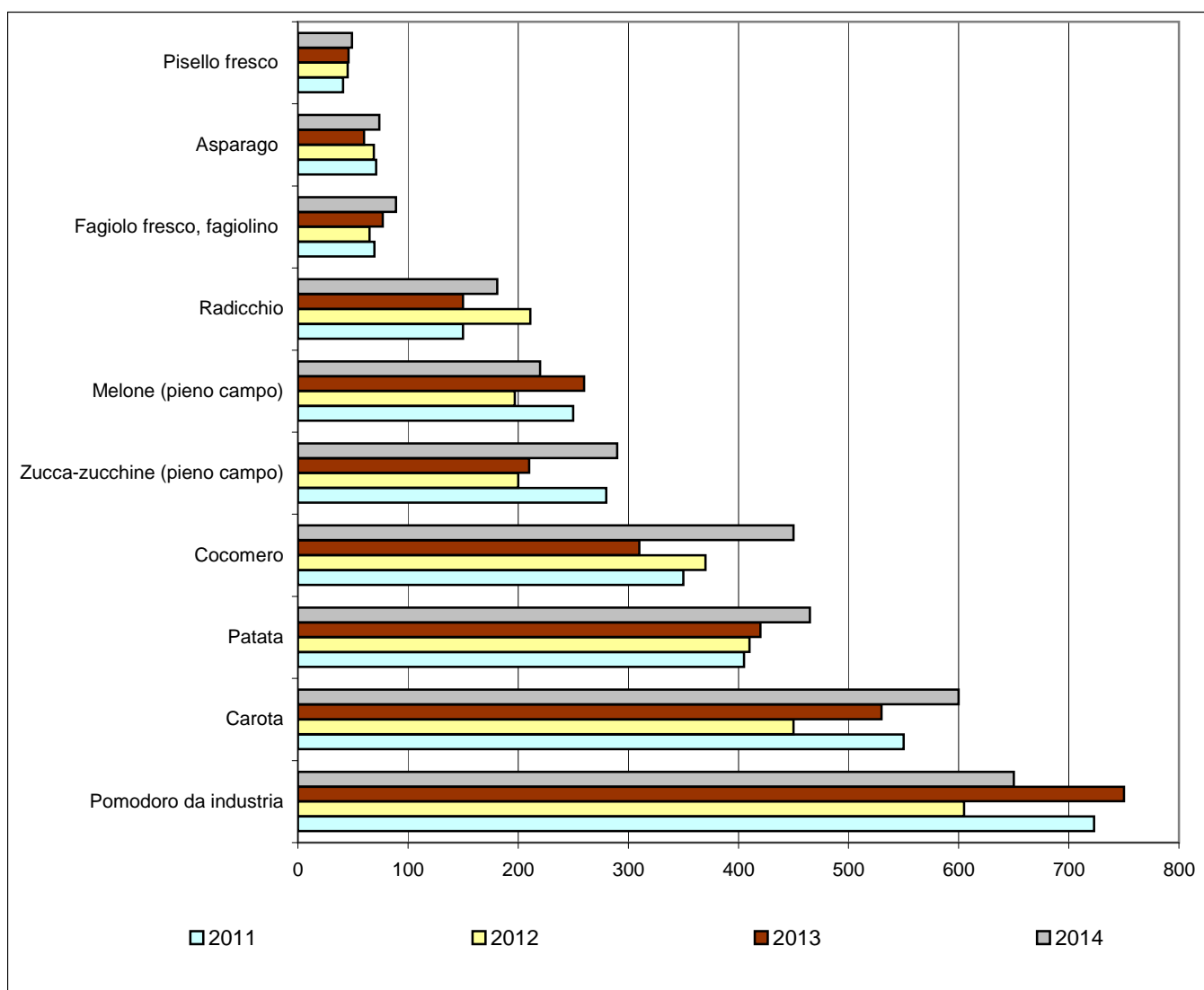

Fonte: elaborazione dell'Ufficio Statistica della Camera di commercio su dati Istat

**TAB. 3.6 - Aziende agrituristiche autorizzate per tipo. Dettaglio per Provincia - Anno 2013**

	Aziende autorizzate				Saldo rispetto all'anno 2009			
	All'alloggio	Alla ristorazione	Altre attività	Totale	All'alloggio	Alla ristorazione	Altre attività	Totale
Piacenza	96	129	126	158	20	25	7	39
Parma	84	94	88	124	6	9	-18	18
Reggio nell'Emilia	57	50	50	76	16	14	-11	15
Modena	76	105	59	119	14	6	-51	9
Bologna	149	158	136	208	13	18	53	35
<b>Ferrara</b>	<b>47</b>	<b>34</b>	<b>24</b>	<b>61</b>	<b>2</b>	<b>6</b>	<b>-14</b>	<b>9</b>
Ravenna	84	79	58	111	17	17	-11	30
Forlì-Cesena	120	118	139	167	21	21	26	24
Rimini	62	67	59	82	25	24	45	31
<b>Emilia-Romagna</b>	<b>775</b>	<b>834</b>	<b>739</b>	<b>1.106</b>	<b>134</b>	<b>140</b>	<b>26</b>	<b>210</b>

	Aziende autorizzate 2013				2012		2011	
	Anno precedente	Nuove autorizzazioni	Cessate	Anno di riferimento	Nuove autorizzazioni	Cessate	Nuove autorizzazioni	Cessate
Piacenza	136	26	2	158	3	5	10	13
Parma	114	9	1	124	10	8	5	7
Reggio nell'Emilia	70	9	1	76	3	5	7	1
Modena	117	7	4	119	10	11	2	9
Bologna	197	15	6	208	6	4	10	1
<b>Ferrara</b>	<b>62</b>	<b>1</b>	<b>2</b>	<b>61</b>	<b>3</b>	<b>3</b>	<b>5</b>	<b>1</b>
Ravenna	101	15	5	111	7	7	12	2
Forlì-Cesena	153	17	7	167	13	9	14	14
Rimini	80	1	2	82	3	-	5	-
<b>Emilia-Romagna</b>	<b>1.030</b>	<b>100</b>	<b>30</b>	<b>1.106</b>	<b>58</b>	<b>52</b>	<b>70</b>	<b>48</b>

**Aziende agrituristiche autorizzate alla RISTORAZIONE - Anno 2013**

	Sola ristorazione		Ristorazione e alloggio		Ristorazione e altre attività		Totale	
	Aziende	Posti a sedere o coperti	Aziende	Posti a sedere o coperti	Aziende	Posti a sedere o coperti	Aziende	Posti a sedere o coperti
Piacenza	12	439	69	2.327	108	3.770	129	4.517
Parma	16	505	61	2.352	65	2.752	94	3.727
Reggio nell'Emilia	4	118	35	1.491	33	1.140	50	1.832
Modena	23	739	62	2.133	52	1.887	105	3.476
Bologna	26	1.209	104	4.191	108	4.813	158	7.014
<b>Ferrara</b>	<b>9</b>	<b>363</b>	<b>20</b>	<b>813</b>	<b>16</b>	<b>598</b>	<b>34</b>	<b>1.385</b>
Ravenna	13	501	58	2.605	46	2.048	79	3.488
Forlì-Cesena	8	362	78	2.847	101	3.887	118	4.545
Rimini	8	387	47	1.720	48	1.814	67	2.659
<b>Emilia-Romagna</b>	<b>119</b>	<b>4.623</b>	<b>534</b>	<b>20.479</b>	<b>577</b>	<b>22.709</b>	<b>834</b>	<b>32.643</b>

**Aziende agrituristiche autorizzate all'esercizio di ALTRE ATTIVITA' - Anno 2013**

	Equitazione	Escursioni	Trekking	Mountain Bike	Fattorie didattiche	Corsi vari	Attività sportive	Attività varie	Totale
Piacenza	-	-	35	34	29	25	33	118	126
Parma	9	-	14	16	25	21	24	64	88
Reggio nell'Emilia	6	-	9	17	24	8	14	40	50
Modena	-	-	6	8	29	12	19	35	59
Bologna	8	-	32	39	50	28	53	110	136
<b>Ferrara</b>	<b>-</b>	<b>-</b>	<b>1</b>	<b>2</b>	<b>18</b>	<b>-</b>	<b>3</b>	<b>8</b>	<b>24</b>
Ravenna	4	-	9	18	21	12	26	45	58
Forlì-Cesena	2	-	12	14	30	13	79	132	139
Rimini	-	-	13	16	23	8	19	49	59
<b>Emilia-Romagna</b>	<b>29</b>	<b>0</b>	<b>131</b>	<b>164</b>	<b>249</b>	<b>127</b>	<b>270</b>	<b>601</b>	<b>739</b>

**Aziende agrituristiche autorizzate all'ALLOGGIO - Anno 2013**

	Solo alloggio			Alloggio e ristorazione		
	Aziende	Posti letto	Piazzole	Aziende	Posti letto	Piazzole
Piacenza	11	181	-	69	750	46
Parma	7	64	5	61	623	25
Reggio nell'Emilia	9	91	-	35	400	15
Modena	7	50	18	62	722	45
Bologna	22	258	-	104	1.233	49
Ferrara	19	250	5	20	275	30
Ravenna	20	244	15	58	734	121
Forli-Cesena	11	90	-	78	861	42
Rimini	4	37	-	47	503	16
<b>Emilia-Romagna</b>	<b>110</b>	<b>1.265</b>	<b>43</b>	<b>534</b>	<b>6.101</b>	<b>389</b>
	Alloggio e altre attivita'			Totale		
	Aziende	Posti letto	Piazzole	Aziende	Posti letto	Piazzole
Piacenza	76	821	53	96	1.108	61
Parma	64	676	25	84	851	30
Reggio nell'Emilia	35	366	29	57	589	29
Modena	39	505	25	76	854	63
Bologna	103	1.216	29	149	1.805	49
Ferrara	19	247	14	47	634	35
Ravenna	44	569	106	84	1.038	151
Forli-Cesena	100	1.043	67	120	1.231	67
Rimini	47	465	29	62	609	29
<b>Emilia-Romagna</b>	<b>527</b>	<b>5.908</b>	<b>377</b>	<b>775</b>	<b>8.719</b>	<b>514</b>

**Per tipo di ospitalità**

	Solo alloggio		Alloggio e prima colazione		Pensione completa		Totale	
	Aziende	Posti letto	Aziende	Posti letto	Aziende	Posti letto	Aziende	Posti letto
Piacenza	39	476	2	12	62	667	96	1.108
Parma	36	332	5	60	55	572	84	851
Reggio nell'Emilia	32	327	-	-	29	327	57	589
Modena	21	218	1	6	57	652	76	854
Bologna	61	795	6	75	95	1.154	149	1.805
<b>Ferrara</b>	<b>29</b>	<b>382</b>	<b>2</b>	<b>32</b>	<b>18</b>	<b>252</b>	<b>47</b>	<b>634</b>
Ravenna	34	399	2	24	53	666	84	1.038
Forli-Cesena	58	584	6	50	68	776	120	1.231
Rimini	32	372	6	49	34	356	62	609
<b>Emilia-Romagna</b>	<b>342</b>	<b>3.885</b>	<b>30</b>	<b>308</b>	<b>471</b>	<b>5.422</b>	<b>775</b>	<b>8.719</b>

**Per tipo di sistemazione**

	In spazi chiusi								
	In abitazioni non indipendenti			In abitazioni indipendenti			Totale		
	Aziende	Camere	Posti letto	Aziende	Camere	Posti letto	Aziende	Camere	Posti letto
Piacenza	78	395	913	22	68	195	91	463	1.108
Parma	67	300	611	28	119	240	81	419	851
Reggio nell'Emilia	40	182	426	18	72	163	54	254	589
Modena	68	320	686	19	70	168	72	390	854
Bologna	122	687	1.396	42	195	409	145	882	1.805
<b>Ferrara</b>	<b>44</b>	<b>265</b>	<b>569</b>	<b>9</b>	<b>28</b>	<b>65</b>	<b>46</b>	<b>293</b>	<b>634</b>
Ravenna	67	377	793	24	101	245	81	478	1.038
Forli-Cesena	92	424	861	43	184	370	115	608	1.231
Rimini	51	230	475	19	63	134	61	293	609
<b>Emilia-Romagna</b>	<b>629</b>	<b>3.180</b>	<b>6.730</b>	<b>224</b>	<b>900</b>	<b>1.989</b>	<b>746</b>	<b>4.080</b>	<b>8.719</b>
	In spazi aperti		TOTALE	In spazi aperti		TOTALE	TOTALE		
	Aziende	Piazzole		Aziende	Piazzole		Aziende	Piazzole	
Piacenza	12	61	<b>96</b>	<b>Ferrara</b>	<b>5</b>	<b>35</b>	<b>47</b>		
Parma	6	30	<b>84</b>	Ravenna	16	151	<b>84</b>		
Reggio nell'Emilia	6	29	<b>57</b>	Forli-Cesena	14	67	<b>120</b>		
Modena	7	63	<b>76</b>	Rimini	6	29	<b>62</b>		
Bologna	9	49	<b>149</b>	<b>Emilia-Romagna</b>	<b>81</b>	<b>514</b>	<b>775</b>		



**TAB. 3.7 - PRODOTTI FITOSANITARI DISTRIBUITI PER USO AGRICOLO  
 PER CLASSE DI TOSSICITA'**  
 Quantità espresse in chilogrammi

CLASSE DI TOSSICITA'	FERRARA				EMILIA-ROMAGNA			
	2011	2012	2013	Variaz. % 2013/ 2012	2011	2012	2013	Variaz. % 2013/ 2012
<i><u>Molto tossico o tossico</u></i>								
Fungicidi	116.974	84.930	59.452	-30,0	350.610	240.572	179.905	-25,2
Insetticidi e acaricidi	13.475	7.149	4.741	-33,7	84.943	65.822	69.288	5,3
Erbicidi	37.436	83.144	66.121	-20,5	119.666	211.086	156.361	-25,9
Vari	80.072	110.179	101.149	-8,2	182.398	261.285	235.490	-9,9
<b>TOTALE</b>	<b>247.957</b>	<b>285.402</b>	<b>231.463</b>	<b>-18,9</b>	<b>737.617</b>	<b>778.765</b>	<b>641.044</b>	<b>-17,7</b>
<i><u>Nocivo</u></i>								
Fungicidi	1.002.986	767.214	729.981	-4,9	3.211.699	2.404.745	2.850.808	18,5
Insetticidi e acaricidi	307.280	313.630	211.010	-32,7	837.699	818.822	593.309	-27,5
Erbicidi	103.192	115.535	125.263	8,4	454.151	466.142	459.428	-1,4
Vari	242.640	337.779	394.923	16,9	341.663	403.870	445.094	10,2
<b>TOTALE</b>	<b>1.656.098</b>	<b>1.534.158</b>	<b>1.461.177</b>	<b>-4,8</b>	<b>4.845.212</b>	<b>4.093.579</b>	<b>4.348.639</b>	<b>6,2</b>
<i><u>Non classificabile</u></i>								
Fungicidi	842.623	1.309.908	1.022.537	-21,9	5.705.582	8.590.077	4.914.147	-42,8
Insetticidi e acaricidi	1.278.809	961.432	857.589	-10,8	3.820.106	3.462.145	3.312.375	-4,3
Erbicidi	811.518	774.485	752.845	-2,8	3.022.184	2.968.182	2.941.071	-0,9
Vari	138.035	134.967	152.767	13,2	498.146	480.532	486.340	1,2
<b>TOTALE</b>	<b>3.070.985</b>	<b>3.180.792</b>	<b>2.785.738</b>	<b>-12,4</b>	<b>13.046.018</b>	<b>15.500.936</b>	<b>11.653.933</b>	<b>-24,8</b>
<b>COMPLESSIVO</b>								
Fungicidi	1.962.583	2.162.052	1.811.970	-16,2	9.267.891	11.235.394	7.944.860	-29,3
Insetticidi e acaricidi	1.599.564	1.282.211	1.073.340	-16,3	4.742.748	4.346.789	3.974.972	-8,6
Erbicidi	952.146	973.164	944.229	-3,0	3.596.001	3.645.410	3.556.860	-2,4
Vari	460.747	582.925	<b>648.839</b>	11,3	1.022.207	1.145.687	1.166.924	<b>1,9</b>
<b>TOTALE</b>	<b>4.975.040</b>	<b>5.000.352</b>	<b>4.478.378</b>	<b>-10,4</b>	<b>18.628.847</b>	<b>20.373.280</b>	<b>16.643.616</b>	<b>-18,3</b>

Fonte: elaborazione dell'ufficio Statistica della Camera di commercio su dati Istat

**TAB. 3.8 - PRODOTTI FITOSANITARI PER CLASSE DI TOSSICITA'**

LOCALITA' / ANNI	MOLTO TOSSICO O TOSSICO		NOCIVO		NON CLASSIFICABILE		TOTALE	
	kg	%	kg	%	kg	%	kg	%
<b>FERRARA</b>								
2003	543.858	9,3	977.147	16,7	4.346.298	74,1	<b>5.867.303</b>	100,0
2004	454.042	8,8	652.047	12,6	4.078.312	78,7	<b>5.184.401</b>	100,0
2005	419.237	8,3	662.117	13,1	3.991.522	78,7	<b>5.072.876</b>	100,0
2006	503.995	10,7	1.059.986	22,4	3.165.082	66,9	<b>4.729.063</b>	100,0
2007	491.945	10,2	937.684	19,4	3.394.556	70,4	<b>4.824.185</b>	100,0
2008	301.279	5,2	1.288.036	22,1	4.243.009	72,7	<b>5.832.324</b>	100,0
2009	318.600	6,0	1.436.715	27,2	3.532.245	66,8	<b>5.287.560</b>	100,0
2010	226.709	4,4	1.495.904	29,0	3.436.774	66,6	<b>5.159.387</b>	100,0
2011	247.957	5,0	1.656.098	33,3	3.070.985	61,7	<b>4.975.040</b>	100,0
2012	285.402	5,7	1.534.158	30,7	3.180.792	63,6	<b>5.000.352</b>	100,0
2013	231.463	5,2	1.461.177	32,6	2.785.738	62,2	<b>4.478.378</b>	100,0
Variazione % 2013/2003	-57,4		49,5		-35,9		<b>-23,7</b>	
<b>EMILIA-ROMAGNA</b>								
2003	1.466.825	6,2	2.544.627	10,8	19.487.469	82,9	<b>23.498.921</b>	100,0
2004	1.256.923	5,8	2.029.988	9,4	18.382.708	84,8	<b>21.669.619</b>	100,0
2005	1.220.706	5,7	2.010.942	9,3	18.297.238	85,0	<b>21.528.886</b>	100,0
2006	1.410.909	7,1	2.417.904	12,3	15.904.378	80,6	<b>19.733.191</b>	100,0
2007	1.398.276	6,9	2.836.924	13,9	16.139.437	79,2	<b>20.374.637</b>	100,0
2008	809.175	3,7	3.404.044	15,5	17.782.053	80,8	<b>21.995.272</b>	100,0
2009	669.105	3,5	3.520.480	18,2	15.145.236	78,3	<b>19.334.821</b>	100,0
2010	597.719	3,0	3.919.056	19,8	15.287.600	77,2	<b>19.804.375</b>	100,0
2011	737.617	4,0	4.845.212	26,0	13.046.018	70,0	<b>18.628.847</b>	100,0
2012	778.765	3,8	4.093.579	20,1	15.500.936	76,1	<b>20.373.280</b>	100,0
2013	641.044	3,9	4.348.639	26,1	11.653.933	70,0	<b>16.643.616</b>	100,0
Variazione % 2013/2003	-56,3		70,9		-40,2		<b>-29,2</b>	

Fonte: elaborazione dell'ufficio Statistica della Camera di Commercio su dati Istat

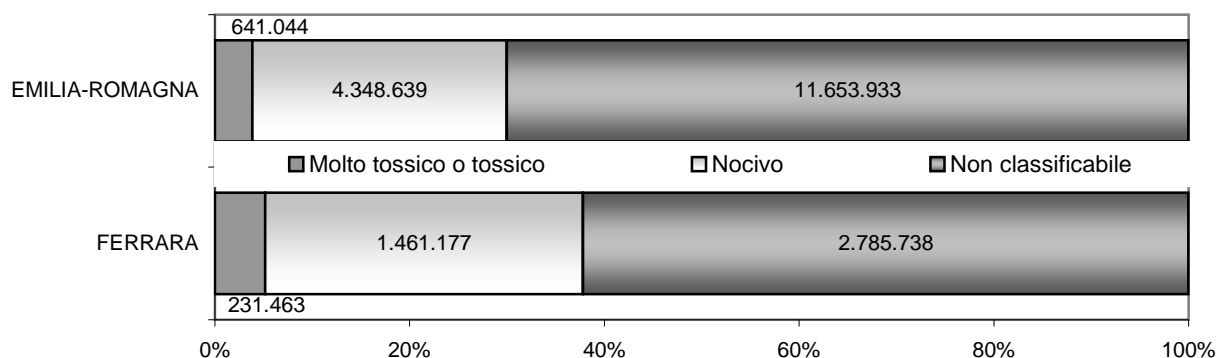
**GRAF. 3.4 - PRODOTTI FITOSANITARI UTILIZZATI IN PROVINCIA E REGIONE Anno 2013**

La circolare 10 giugno 1995 n. 17 ha definito gli aspetti applicativi delle nuove norme in materia di autorizzazione di prodotti fitosanitari, cioè del decreto legislativo 17 marzo 1995 n. 194 di attuazione delle direttive 91/414/CEE e successive modifiche. Al comma 5.2 viene richiamata la riclassificazione tossicologica dei prodotti fitosanitari, adottata quindi dall'ISTAT: le quattro classi previste dal D.P.R. 1255 del 1968 e dal D.P.R. 223 del 1988 sono abolite e sostituite con la classificazione comunitaria che distingue i prodotti in "Molto tossici e tossici", corrispondente alla I classe delle norme precedenti; "Nocivi", corrispondenti alla II classe; "Altri preparati, non classificabili nelle precedenti, corrispondenti alla III, IV e ai prodotti che non presentano alcuna tossicità.

**TAB. 3.9 - PRODOTTI FITOSANITARI DISTRIBUITI PER USO AGRICOLO, PER CATEGORIA E PROVINCIA**  
Anno 2013

PROVINCE	FUNGICIDI		INSETTICIDI E ACARICIDI		ERBICIDI	
	kg	%	kg	%	kg	%
Piacenza	511.090	6,4	234.540	5,9	296.705	8,3
Parma	156.899	2,0	112.696	2,8	205.286	5,8
Reggio Emilia	541.471	6,8	67.170	1,7	84.527	2,4
Modena	871.285	11,0	618.632	15,6	431.408	12,1
Bologna	665.468	8,4	479.610	12,1	383.583	10,8
<b>Ferrara</b>	<b>1.811.970</b>	<b>22,8</b>	<b>1.073.340</b>	<b>27,0</b>	<b>944.229</b>	<b>26,5</b>
Ravenna	2.753.467	34,7	1.141.946	28,7	1.015.044	28,5
Forlì-Cesena	563.394	7,1	213.314	5,4	172.094	4,8
Rimini	69.816	0,9	33.724	0,8	23.984	0,7
<b>EMILIA-ROMAGNA</b>	<b>7.944.860</b>	<b>100,0</b>	<b>3.974.972</b>	<b>100,0</b>	<b>3.556.860</b>	<b>100,0</b>

PROVINCE	VARI		TOTALE	
	kg	%	kg	%
Piacenza	55.349	4,7	<b>1.097.684</b>	<b>6,6</b>
Parma	11.897	1,0	<b>486.778</b>	<b>2,9</b>
Reggio Emilia	9.271	0,8	<b>702.439</b>	<b>4,2</b>
Modena	43.603	3,7	<b>1.964.928</b>	<b>11,8</b>
Bologna	86.787	7,4	<b>1.615.448</b>	<b>9,7</b>
<b>Ferrara</b>	<b>648.839</b>	<b>55,6</b>	<b>4.478.378</b>	<b>26,9</b>
Ravenna	211.421	18,1	<b>5.121.878</b>	<b>30,8</b>
Forlì-Cesena	85.539	7,3	<b>1.034.341</b>	<b>6,2</b>
Rimini	14.218	1,2	<b>141.742</b>	<b>0,9</b>
<b>EMILIA-ROMAGNA</b>	<b>1.166.924</b>	<b>100,0</b>	<b>16.643.616</b>	<b>100,0</b>

Fonte: elaborazione dell'ufficio Statistica della Camera di Commercio su dati Istat

**GRAF. 3.5 - PRODOTTI FITOSANITARI DISTRIBUITI NEL 2013**  
**PER PROVINCIA E CATEGORIA**

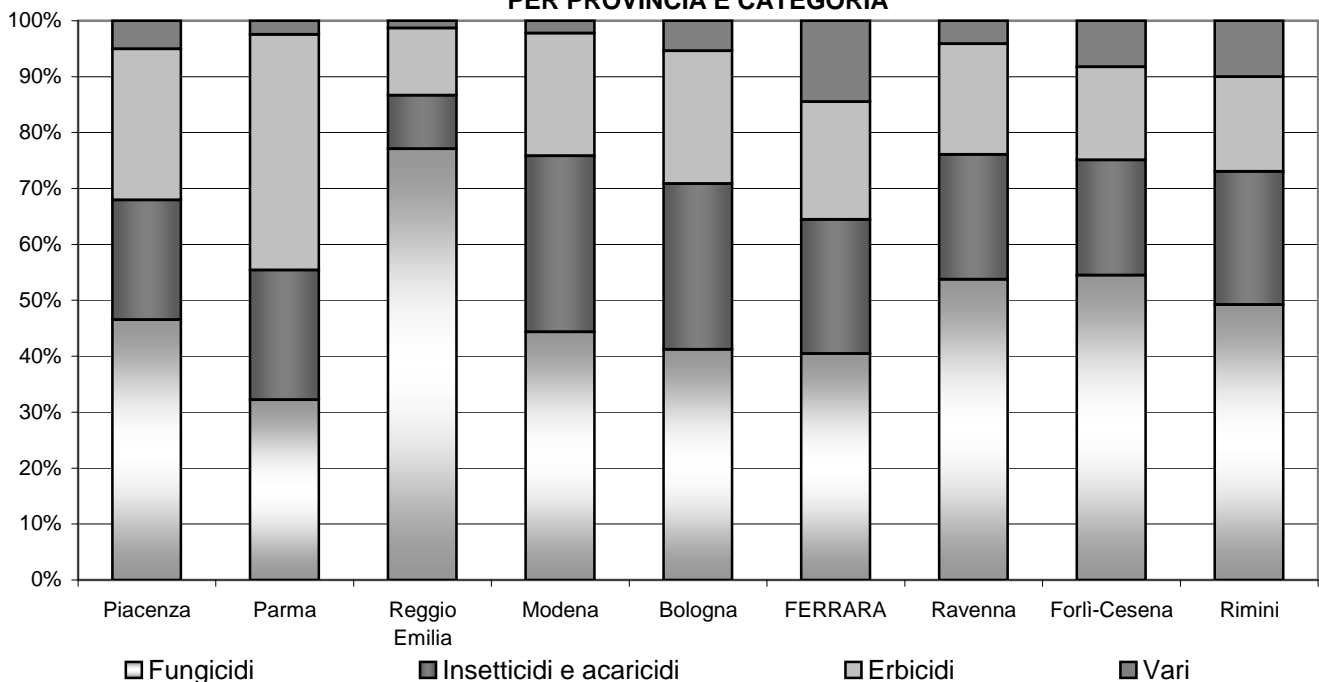

**TAB. 3.10 - QUANTITATIVI DI PESCATO INTRODOTTI NEI MERCATI ITTICI ALL'INGROSSO**

Valori espressi per 100 kg

MERCATO/ SPECIE	2007	2008	2009	2010	2011	2012	2013	2014
<b><u>GORO</u></b>								
pesci	9.546	11.667	14.170	13.293	5.308	5.564	3.080	8.260
molluschi	1.115	990	445	364	144	185	387	275
crostacei	2.980	2.975	3.679	3.358	2.216	1.483	1.821	2.170
<b>TOTALE</b>	<b>13.642</b>	<b>15.632</b>	<b>18.294</b>	<b>17.015</b>	<b>7.668</b>	<b>7.232</b>	<b>5.288</b>	<b>10.705</b>
<b><u>PORTO GARIBALDI</u></b>								
pesci	56.371	53.887	59.953	55.112	46.999	47.036	36.229	38.359
molluschi	1.015	584	233	269	201	113	286	264
crostacei	4.944	5.081	5.064	5.326	4.627	2.820	3.168	3.419
<b>TOTALE</b>	<b>62.329</b>	<b>59.552</b>	<b>65.250</b>	<b>60.707</b>	<b>51.827</b>	<b>49.969</b>	<b>39.684</b>	<b>42.042</b>
<b><u>IN COMPLESSO</u></b>								
pesci	65.917	65.554	74.123	68.405	52.307	52.600	39.309	46.619
molluschi	2.130	1.574	679	633	345	298	673	539
crostacei	7.924	8.056	8.743	8.684	6.843	4.303	4.990	5.589
<b>TOTALE</b>	<b>75.971</b>	<b>75.184</b>	<b>83.545</b>	<b>77.723</b>	<b>59.495</b>	<b>57.201</b>	<b>44.972</b>	<b>52.747</b>

Fonte: elaborazione dell'ufficio Statistica della Camera di Commercio su dati forniti dagli operatori.

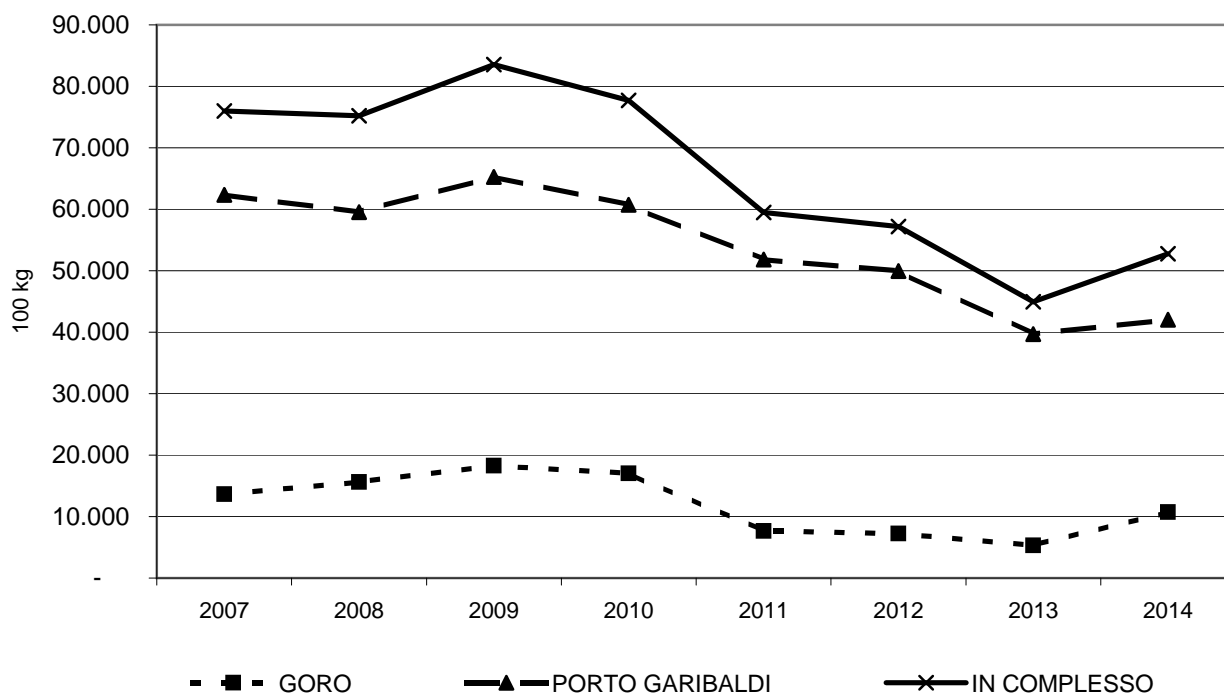
**GRAF. 3.6 - ANDAMENTO DEL PESCATO INTRODOTTO NEI MERCATI**

**TAB. 3.11 - MERCATI ITTICI DI PORTOGARIBALDI E GORO**

MESI	2013		2014		Var. %	
	100 kg	Euro	100 kg	Euro	100 kg	Euro
<b>PORTOGARIBALDI</b>						
Gennaio	3.926	573.851	4.343	497.298	10,6	-13,3
Febbraio	1.833	279.299	2.785	590.128	51,9	111,3
Marzo	3.068	423.604	4.045	569.769	31,8	34,5
Aprile	3.917	393.947	3.311	486.493	-15,5	23,5
Maggio	4.835	499.709	3.417	460.733	-29,3	-7,8
Giugno	3.474	424.839	4.153	487.616	19,5	14,8
Luglio	2.427	357.275	2.805	391.710	15,6	9,6
Agosto	-	-	66	13.739	-	-
Settembre	3.529	394.751	5.137	605.114	45,6	53,3
Ottobre	4.116	466.402	5.567	568.756	35,3	21,9
Novembre	3.941	473.156	3.972	492.937	0,8	4,2
Dicembre	4.618	678.017	2.441	581.124	-47,1	-14,3
<b>TOTALE ANNO</b>	<b>39.684</b>	<b>4.964.850</b>	<b>42.042</b>	<b>5.745.417</b>	<b>5,9</b>	<b>15,7</b>
<b>GORO</b>						
Gennaio	375	149.426	823	234.511	119,5	56,9
Febbraio	144	105.567	694	247.424	381,7	134,4
Marzo	365	161.176	789	263.563	116,2	63,5
Aprile	756	197.186	958	268.045	26,7	35,9
Maggio	592	236.469	850	217.707	43,6	-7,9
Giugno	352	217.586	902	200.008	156,3	-8,1
Luglio	350	194.300	766	198.550	118,9	2,2
Agosto	194	84.892	263	94.642	35,6	11,5
Settembre	379	169.736	1.402	279.985	270,0	65,0
Ottobre	393	193.827	1.268	281.915	222,7	45,4
Novembre	494	241.679	985	230.063	99,5	-4,8
Dicembre	894	318.412	1.004	310.179	12,3	-2,6
<b>TOTALE ANNO</b>	<b>5.288</b>	<b>2.270.256</b>	<b>10.705</b>	<b>2.826.592</b>	<b>102,4</b>	<b>24,5</b>
<b>TOTALE</b>						
Gennaio	4.301	723.277	5.166	731.809	20,1	1,2
Febbraio	1.977	384.866	3.479	837.552	76,0	117,6
Marzo	3.433	584.780	4.834	833.332	40,8	42,5
Aprile	4.673	591.133	4.269	754.538	-8,6	27,6
Maggio	5.427	736.178	4.267	678.440	-21,4	-7,8
Giugno	3.826	642.425	5.055	687.624	32,1	7,0
Luglio	2.777	551.575	3.571	590.260	28,6	7,0
Agosto	194	84.892	329	108.381	69,6	27,7
Settembre	3.908	564.487	6.539	885.099	67,3	56,8
Ottobre	4.509	660.229	6.835	850.671	51,6	28,8
Novembre	4.435	714.835	4.957	723.000	11,8	1,1
Dicembre	5.512	996.429	3.445	891.303	-37,5	-10,6
<b>TOTALE ANNO</b>	<b>44.972</b>	<b>7.235.106</b>	<b>52.747</b>	<b>8.572.009</b>	<b>17,3</b>	<b>18,5</b>

Fonte: elaborazione dell'ufficio Statistica della Camera di Commercio su dati forniti dagli operatori

**TAB. 3.12 - PESCATO INTRODOTTO E VENDUTO NEI MERCATI ITTICI ALL'INGROSSO**

SPECIE	QUANTITA'					VALORE				
	2013		2014		Var. % 2014/ 2013	2013		2014		Var. % 2014/ 2013
	100 kg	%	100 kg	%		Euro	%	Euro	%	
<b>PESCI</b>	<b>39.309</b>	<b>87,4</b>	<b>46.619</b>	<b>88,4</b>	<b>18,6</b>	<b>4.089.251</b>	<b>56,5</b>	<b>4.691.885</b>	<b>54,7</b>	<b>14,7</b>
<i>di cui:</i>										
- Alici o Acciughe	10.463	23,3	15.348	29,1	46,7	1.161.817	16,1	1.477.052	17,2	27,1
- Sarde o Sardine	9.907	22,0	15.869	30,1	60,2	777.603	10,7	1.120.710	13,1	44,1
- Anguille	92	0,2	46	0,1	-50,0	114.202	1,6	61.801	0,7	-45,9
- Cefali o Muggini	16.165	35,9	12.422	23,6	-23,2	1.088.095	15,0	943.930	11,0	-13,2
- Merluzzi o Naselli	20	0,0	44	0,1	119,5	14.729	0,2	28.198	0,3	91,4
<b>MOLLUSCHI</b>	<b>673</b>	<b>1,5</b>	<b>539</b>	<b>1,0</b>	<b>-19,9</b>	<b>441.792</b>	<b>6,1</b>	<b>356.447</b>	<b>4,2</b>	<b>-19,3</b>
<i>di cui:</i>										
- Calamari	72	0,2	73	0,1	2,0	145.859	2,0	128.095	1,5	-12,2
- Seppie	462	1,0	297	0,6	-35,6	266.725	3,7	184.438	2,2	-30,9
<b>CROSTACEI</b>	<b>4.990</b>	<b>11,1</b>	<b>5.589</b>	<b>10,6</b>	<b>12,0</b>	<b>2.704.063</b>	<b>37,4</b>	<b>3.523.678</b>	<b>41,1</b>	<b>30,3</b>
<i>di cui:</i>										
- Gamberi Bianchi e Mazzancolle	57	0,1	157	0,3	175,9	99.374	1,4	223.757	2,6	125,2
- Gamberi Rossi	355	0,8	362	0,7	1,8	305.348	4,2	326.356	3,8	6,9
- Pannocchie	4.385	9,8	4.793	9,1	9,3	2.180.532	30,1	2.775.963	32,4	27,3
<b>TOTALE GENERALE</b>	<b>44.972</b>	<b>100,0</b>	<b>52.747</b>	<b>100,0</b>	<b>17,3</b>	<b>7.235.106</b>	<b>100,0</b>	<b>8.572.009</b>	<b>100,0</b>	<b>18,5</b>

Fonte: elaborazione dell'ufficio Statistica della Camera di Commercio su dati forniti dagli operatori

**TAB. 3.13 - NAVIGLIO DA PESCA ISCRITTO**  
 Stazza lorda in tonnellate - Consistenza a fine anno

TIPI DI NAVIGLIO	2007	2008	2009	2010	2011	2012	2013	2014
<b>GORO</b>								
<b>NAVIGLIO A MOTORE</b>								
<i>Motopescherecci</i>								
Numero	142	143	138	140	124	138	143	160
Stazza lorda	1.216	1.230	1.485	1.528	1.416	1360	1.420	1.473
<i>Motobarche</i>								
Numero	624	679	1.071	1.095	1.093	1013	1.058	1.055
Stazza lorda	1.237	1.309	2.771	2.844	2.880	2123	2.241	2.185
<b>TOTALE</b>								
Numero	<b>766</b>	<b>821</b>	<b>1.209</b>	<b>1.235</b>	<b>1.217</b>	<b>1151</b>	<b>1201</b>	<b>1215</b>
Stazza lorda	<b>2.453</b>	<b>2.538</b>	<b>4.256</b>	<b>4.372</b>	<b>4.296</b>	<b>3483</b>	<b>3661</b>	<b>3659</b>
<b>PORTOGARIBALDI</b>								
<b>NAVIGLIO A MOTORE</b>								
<i>Motopescherecci</i>								
Numero	101	111	122	124	141	162	182	182
Stazza lorda	1.300	1.330	1.386	1.491	1.564	1.537	1.597	1.529
<i>Motobarche</i>								
Numero	53	51	49	50	41	42	44	47
Stazza lorda	817	732	694	710	219	228	235	241
<b>TOTALE</b>								
Numero	<b>156</b>	<b>162</b>	<b>171</b>	<b>174</b>	<b>182</b>	<b>204</b>	<b>226</b>	<b>229</b>
Stazza lorda	<b>2.118</b>	<b>2.062</b>	<b>2.080</b>	<b>2.201</b>	<b>1.783</b>	<b>1.765</b>	<b>1.832</b>	<b>1.770</b>

Fonte: dati forniti dalle competenti Autorità marittime.







## Capitolo 4

# demografia imprese



**TAB. 4.1 - SEDI D'IMPRESA ATTIVE PER NATURA GIURIDICA E SEZIONE DI ATTIVITA' ECONOMICA**  
Al 31 dicembre 2014

SEZIONI DI ATTIVITA' ECONOMICA ATECO 2007	SOCIETA' DI CAPITALE		SOCIETA' DI PERSONE		IMPRESE INDIVIDUALI	
	N	%	N	%	N	%
A AGRICOLTURA, SILVICOLTURA, PESCA	83	1,0	972	12,0	6.938	85,6
A03 Pesca e acquacoltura	2	0,1	62	3,8	1.507	91,9
B ESTRAZIONE DI MINERALI DA CAVE E MINIERE	6	66,7	1	11,1	2	22,2
C ATTIVITA' MANIFATTURIERE	778	29,0	627	23,4	1.263	47,1
C10 Industrie alimentari	67	19,3	113	32,5	164	47,1
C14 Confezione di articoli di abbigliamento, articoli in pelle e pelliccia	54	18,1	63	21,1	180	60,4
C16 Industria del legno e dei prodotti in legno e sughero (esclusi i mobili); fabbricazione di articoli in paglia e materiali da intreccio	26	19,1	35	25,7	74	54,4
C25 Fabbricazione di prodotti in metallo (esclusi macchinari e attrezzature)	206	30,2	178	26,1	294	43,1
C27 Fabbricazione di apparecchiature elettriche ed apparecchiature per uso domestico non elettriche	40	37,4	24	22,4	43	40,2
C28 Fabbricazione di macchinari ed apparecchiature nca	135	59,0	40	17,5	54	23,6
C32 Altre industrie manifatturiere	15	11,0	22	16,2	99	72,8
C33 Riparazione, manutenzione ed installazione di macchine ed apparecchiature	30	13,5	29	13,1	163	73,4
D FORNITURA DI ENERGIA ELETTRICA, GAS, VAPORE E ARIA CONDIZIONATA	17	41,5	7	17,1	15	36,6
E FORNITURA DI ACQUA, RETI FOGNARIE, ATTIVITA' DI GESTIONE DEI RIFIUTI E RISANAMENTO	27	48,2	11	19,6	14	25,0
F COSTRUZIONI	788	16,1	574	11,7	3.491	71,2
G COMMERCIO ALL'INGROSSO E AL DETTAGLIO; RIPARAZIONE DI AUTOVEICOLI E MOTOCICLI	853	12,1	1.181	16,7	4.974	70,3
G45 Commercio all'ingrosso e al dettaglio e riparazione di autoveicoli e motocicli	117	14,7	223	27,9	458	57,4
G46 Commercio all'ingrosso (escluso quello di autoveicoli e motocicli)	468	19,8	258	10,9	1.589	67,1
G47 Commercio al dettaglio (escluso quello di autoveicoli e motocicli)	268	6,9	700	17,9	2.927	74,9
H TRASPORTO E MAGAZZINAGGIO	95	10,1	81	8,7	722	77,1
I ATTIVITA' DI SERVIZI DI ALLOGGIO E DI RISTORAZIONE	251	11,3	846	38,1	1.110	50,0
J SERVIZI DI INFORMAZIONE E COMUNICAZIONE	181	36,3	102	20,4	197	39,5
K ATTIVITA' FINANZIARIE E ASSICURATIVE	55	9,2	76	12,6	466	77,5
L ATTIVITA' IMMOBILIARI	732	44,1	699	42,1	199	12,0
M ATTIVITA' PROFESSIONALI, SCIENTIFICHE E TECNICHE	347	38,3	155	17,1	328	36,2
N NOLEGGIO, AGENZIE DI VIAGGIO, SERVIZI DI SUPPORTO ALLE IMPRESE	153	18,9	143	17,7	431	53,3
P ISTRUZIONE	20	15,0	24	18,0	23	17,3
Q SANITA' E ASSISTENZA SOCIALE	47	28,3	21	12,7	33	19,9
R ATTIVITA' ARTISTICHE, SPORTIVE, DI INTRATTENIMENTO E DIVERTIMENTO	88	17,4	108	21,4	91	18,0
S ALTRE ATTIVITA' DI SERVIZI	50	3,1	255	15,8	1.236	76,8
X IMPRESE NON CLASSIFICATE	3	13,6	2	9,1	9	40,9
<b>TOTALE</b>	<b>4.574</b>	<b>13,9</b>	<b>5.885</b>	<b>17,9</b>	<b>21.542</b>	<b>65,4</b>

N.B. - A causa dell'arrotondamento ad un solo decimale, la somma delle percentuali può non risultare pari a 100

Fonte: elaborazioni su dati INFOCAMERE (banca dati STOCKVIEW)

**segue: TAB. 4.1 - SEDI D'IMPRESA ATTIVE PER NATURA GIURIDICA E SEZIONE DI ATTIVITA' ECONOMICA**  
 Al 31 dicembre 2014

SEZIONI DI ATTIVITA' ECONOMICA ATECO 2007	ALTRE FORME GIURIDICHE		TOTALE IMPRESSE		di cui: ARTIG.	TOT. U.L. ATTIVE
	N	%	N	%	N	N
A AGRICOLTURA, SILVICOLTURA, PESCA	113	1,4	8.106	100,0	101	8.507
A03 Pesca e acquacoltura	69	4,2	1.640	100,0	1	1.656
B ESTRAZIONE DI MINERALI DA CAVE E MINIERE	0	0,0	9	100,0	1	21
C ATTIVITA' MANIFATTURIERE	16	0,6	2.684	100,0	1.821	3.344
C10 Industrie alimentari	4	1,1	348	100,0	269	471
C14 Confezione di articoli di abbigliamento, articoli in pelle e pelliccia	1	0,3	298	100,0	219	334
C16 Industria del legno e dei prodotti in legno e sughero (esclusi i mobili); fabbricazione di articoli in paglia e materiali da intreccio	1	0,7	136	100,0	112	162
C25 Fabbricazione di prodotti in metallo (esclusi macchinari e attrezzature)	4	0,6	682	100,0	460	814
C27 Fabbricazione di apparecchiature elettriche ed apparecchiature per uso domestico non elettriche	0	0,0	107	100,0	68	126
C28 Fabbricazione di macchinari ed apparecchiature nca	0	0,0	229	100,0	94	301
C32 Altre industrie manifatturiere	0	0,0	136	100,0	117	150
C33 Riparazione, manutenzione ed installazione di macchine ed apparecchiature	0	0,0	222	100,0	178	273
D FORNITURA DI ENERGIA ELETTRICA, GAS, VAPORE E ARIA CONDIZIONATA	2	4,9	41	100,0	1	206
E FORNITURA DI ACQUA, RETI FOGNARIE, ATTIVITA' DI GESTIONE DEI RIFIUTI E RISANAMENTO	4	7,1	56	100,0	26	145
F COSTRUZIONI	50	1,0	4.903	100,0	3.871	5.329
G COMMERCIO ALL'INGROSSO E AL DETTAGLIO; RIPARAZIONE DI AUTOVEICOLI E MOTOCICLI	66	0,9	7.074	100,0	475	9.284
G45 Commercio all'ingrosso e al dettaglio e riparazione di autoveicoli e motocicli	0	0,0	798	100,0	445	973
G46 Commercio all'ingrosso (escluso quello di autoveicoli e motocicli)	52	2,2	2.367	100,0	4	2.876
G47 Commercio al dettaglio (escluso quello di autoveicoli e motocicli)	14	0,4	3.909	100,0	26	5.435
H TRASPORTO E MAGAZZINAGGIO	38	4,1	936	100,0	743	1.243
I ATTIVITA' DI SERVIZI DI ALLOGGIO E DI RISTORAZIONE	12	0,5	2.219	100,0	364	2.875
I55 Alloggio	1	0,6	154	100,0	0	265
I56 Attività dei servizi di ristorazione	11	0,5	2.065	100,0	364	2.610
J SERVIZI DI INFORMAZIONE E COMUNICAZIONE	19	3,8	499	100,0	75	690
K ATTIVITA' FINANZIARIE E ASSICURATIVE	4	0,7	601	100,0	1	986
L ATTIVITA' IMMOBILIARI	29	1,7	1.659	100,0	0	1.804
M ATTIVITA' PROFESS., SCIENTIFICHE E TECNICHE	76	8,4	906	100,0	123	1.147
N NOLEGGIO, AGENZIE DI VIAGGIO, SERVIZI DI SUPPORTO ALLE IMPRESE	82	10,1	809	100,0	274	1.022
P ISTRUZIONE	66	49,6	133	100,0	22	222
Q SANITA' E ASSISTENZA SOCIALE	65	39,2	166	100,0	3	318
R ATTIVITA' ARTISTICHE, SPORTIVE, DI INTRATTENIMENTO E DIVERTIMENTO	218	43,2	505	100,0	31	664
S ALTRE ATTIVITA' DI SERVIZI	69	4,3	1.610	100,0	1.372	1.832
X IMPRESE NON CLASSIFICATE	8	36,4	22	100,0	27	188
<b>TOTALE</b>	<b>937</b>	<b>2,8</b>	<b>32.938</b>	<b>100,0</b>	<b>9.331</b>	<b>39.827</b>

N.B. A causa dell'arrotondamento ad un solo decimale, la somma delle percentuali può non risultare pari a 100.

Fonte: elaborazioni su dati INFOCAMERE (banca dati STOCKVIEW)

**TAB. 4.2 - VARIAZIONI NELLA CONSISTENZA DELLE SEDI D'IMPRESA ATTIVE PER NATURA  
GIURIDICA E SEZIONE DI ATTIVITA' ECONOMICA**

Variazioni assolute e percentuali tra il 31 dicembre 2014 e il 31 dicembre 2013

SEZIONI DI ATTIVITA' ECONOMICA ATECO 2007	SOCIETA' DI CAPITALE		SOCIETA' DI PERSONE		IMPRESE INDIVIDUALI	
	N	%	N	%	N	%
A AGRICOLTURA, SILVICOLTURA, PESCA	-2	0,0	-7	0,0	-167	0,0
A03 Pesca e acquacoltura	1	100,0%	-5	-7%	8	1%
B ESTRAZIONE DI MINERALI DA CAVE E MINIERE	0	0,0%	-1	-50%	0	0%
C ATTIVITA' MANIFATTURIERE	6	0,8%	-37	-6%	-7	-1%
C10 Industrie alimentari	3	4,7%	-1	-1%	0	0%
C14 Confezione di articoli di abbigliamento, articoli in pelle e pelliccia	1	1,9%	0	0%	8	5%
C16 Industria del legno e dei prodotti in legno e sughero (esclusi i mobili); fabbricazione di articoli in paglia e materiali da intreccio	0	0,0%	-1	-3%	-4	-5%
C25 Fabbricazione di prodotti in metallo (esclusi macchinari e attrezzature)	5	2,5%	-12	-6%	-7	-2%
C27 Fabbricazione di apparecchiature elettriche ed apparecchiature per uso domestico non elettriche	5	14,3%	-4	-14%	-1	-2%
C28 Fabbricazione di macchinari ed apparecchiature nca	3	2,3%	-5	-11%	-5	-8%
C32 Altre industrie manifatturiere	-1	-6,3%	-4	-15%	-3	-3%
C33 Riparazione, manutenzione ed installazione di macchine ed apparecchiature	0	0,0%	2	7%	8	5%
D FORNITURA DI ENERGIA ELETTRICA, GAS, VAPORE E ARIA CONDIZIONATA	4	30,8%	0	0%	1	7%
E FORNITURA DI ACQUA, RETI FOGNARIE, ATTIVITA' DI GESTIONE DEI RIFIUTI E RISANAMENTO	-1	-3,6%	1	10%	1	8%
F COSTRUZIONI	-6	-0,8%	-9	-2%	-87	-2%
G COMMERCIO ALL'INGROSSO E AL DETTAGLIO; RIPARAZIONE DI AUTOVEICOLI E MOTOCICLI	28	3,4%	-41	-3%	-101	-2%
G45 Commercio all'ingrosso e al dettaglio e riparazione di autoveicoli e motocicli	4	3,5%	-6	-3%	2	0%
G46 Commercio all'ingrosso (escluso quello di autoveicoli e motocicli)	9	2,0%	-19	-7%	-74	-4%
G47 Commercio al dettaglio (escluso quello di autoveicoli e motocicli)	15	5,9%	-16	-2%	-29	-1%
H TRASPORTO E MAGAZZINAGGIO	2	2,2%	-7	-8%	-36	-5%
I ATTIVITA' DI SERVIZI DI ALLOGGIO E DI RISTORAZIONE	23	10,1%	-47	-5%	35	3%
I55 Alloggio	7	16,3%	-1	-3%	0	0%
I56 Attività dei servizi di ristorazione	16	8,6%	-46	-5%	35	3%
J SERVIZI DI INFORMAZIONE E COMUNICAZIONE	1	0,6%	-4	-4%	9	5%
K ATTIVITA' FINANZIARIE E ASSICURATIVE	5	10,0%	-2	-3%	10	2%
L ATTIVITA' IMMOBILIARI	2	0,3%	-11	-2%	-5	-2%
M ATTIVITA' PROFESSIONALI, SCIENTIFICHE E TECNICHE	23	7,1%	-5	-3%	-20	-6%
N NOLEGGIO, AGENZIE DI VIAGGIO, SERVIZI DI SUPPORTO ALLE IMPRESE	-3	-1,9%	0	0%	2	0%
P ISTRUZIONE	3	17,6%	-2	-8%	2	10%
Q SANITA' E ASSISTENZA SOCIALE	8	20,5%	2	11%	1	3%
R ATTIVITA' ARTISTICHE, SPORTIVE, DI INTRATTENIMENTO E DIVERTIMENTO	7	8,6%	-3	-3%	-7	-7%
S ALTRE ATTIVITA' DI SERVIZI	2	4,2%	-4	-2%	5	0%
X IMPRESE NON CLASSIFICATE	2	200,0%	0	0%	8	800%
<b>TOTALE</b>	<b>104</b>	<b>2,3%</b>	<b>-177</b>	<b>-3%</b>	<b>-356</b>	<b>-2%</b>

N.B. A causa dell'arrotondamento ad un solo decimale, la somma delle percentuali può non risultare pari a 100.

Fonte: elaborazioni su dati INFOCAMERE (banca dati STOCKVIEW)

**segue: TAB. 4.2 - VARIAZIONI NELLA CONSISTENZA DELLE SEDI D'IMPRESA ATTIVE PER NATURA  
 GIURIDICA E SEZIONE DI ATTIVITA' ECONOMICA**

Variazioni assolute e percentuali tra il 31 dicembre 2014 e il 31 dicembre 2013

SEZIONI DI ATTIVITA' ECONOMICA ATECO 2007	ALTRE FORME GIURIDICHE		TOTALE IMPRESE		di cui: ARTIGIA NE	TOTALE U.L. ATTIVE
	N	%	N	%	N	N
A AGRICOLTURA, SILVICOLTURA, PESCA	7	7%	-169	-2%	-4	-143
A03 Pesca e acquacoltura	6	10%	10	1%	1	13
B ESTRAZIONE DI MINERALI DA CAVE E MINIERE	0	0%	-1	-10%	0	-2
C ATTIVITA' MANIFATTURIERE	-3	-16%	-41	-2%	-44	-36
C10 Industrie alimentari	1	33%	3	1%	0	6
C14 Confezione di articoli di abbigliamento, articoli in pelle e pelliccia	-2	-67%	7	2%	3	7
C16 Industria del legno e dei prodotti in legno e sughero (esclusi i mobili); fabbricazione di articoli in paglia e materiali da intreccio	0	0%	-5	-4%	-5	-5
C25 Fabbricazione di prodotti in metallo (esclusi macchinari e attrezzature)	1	33%	-13	-2%	-8	-12
C27 Fabbricazione di apparecchiature elettriche ed apparecchiature per uso domestico non elettriche	0	0%	0	0%	-4	3
C28 Fabbricazione di macchinari ed apparecchiature nca	-1	-100%	-8	-3%	-10	-15
C32 Altre industrie manifatturiere	0	0%	-8	-6%	-7	-10
C33 Riparazione, manutenzione ed installazione di macchine ed apparecchiature	-1	-100%	9	4%	2	17
D FORNITURA DI ENERGIA ELETTRICA, GAS, VAPORE E ARIA CONDIZIONATA	0	0%	5	14%	0	22
E FORNITURA DI ACQUA, RETI FOGNARIE, ATTIVITA' DI GESTIONE DEI RIFIUTI E RISANAMENTO	1	33%	2	4%	2	-36
F COSTRUZIONI	-1	-2%	-103	-2%	-69	-100
G COMMERCIO ALL'INGROSSO E AL DETTAGLIO; RIPARAZIONE DI AUTOVEICOLI E MOTOCICLI	-13	-16%	-127	-2%	-12	-169
G45 Commercio all'ingrosso e al dettaglio e riparazione di autoveicoli e motocicli	0	0%	0	0%	-11	-2
G46 Commercio all'ingrosso (escluso quello di autoveicoli e motocicli)	-14	-21%	-98	-4%	1	-87
G47 Commercio al dettaglio (escluso quello di autoveicoli e motocicli)	1	8%	-29	-1%	-2	-80
H TRASPORTO E MAGAZZINAGGIO	-4	-10%	-45	-5%	-31	-43
I ATTIVITA' DI SERVIZI DI ALLOGGIO E DI RISTORAZIONE	2	20%	13	1%	8	22
I55 Alloggio	0	0%	6	4%	0	12
I56 Attività dei servizi di ristorazione	2	22%	7	0%	8	10
J SERVIZI DI INFORMAZIONE E COMUNICAZIONE	0	0%	6	1%	10	14
K ATTIVITA' FINANZIARIE E ASSICURATIVE	0	0%	13	2%	0	7
L ATTIVITA' IMMOBILIARI	-53	-65%	-67	-4%	0	-67
M ATTIVITA' PROFESSIONALI, SCIENTIFICHE E TECNICHE	-8	-10%	-10	-1%	0	1
N NOLEGGIO, AGENZIE DI VIAGGIO, SERVIZI DI SUPPORTO ALLE IMPRESE	6	8%	5	1%	5	-2
P ISTRUZIONE	1	2%	4	3%	0	14
Q SANITA' E ASSISTENZA SOCIALE	0	0%	11	7%	-1	45
R ATTIVITA' ARTISTICHE, SPORTIVE, DI INTRATTENIMENTO E DIVERTIMENTO	-2	-1%	-5	-1%	0	-18
S ALTRE ATTIVITA' DI SERVIZI	0	0%	3	0%	-13	44
X IMPRESE NON CLASSIFICATE	-12	-60%	-2	-8%	-1	-85
<b>TOTALE</b>	<b>-79</b>	<b>-8%</b>	<b>-508</b>	<b>-2%</b>	<b>-150</b>	<b>-532</b>

N.B. A causa dell'arrotondamento ad un solo decimale, la somma delle percentuali può non risultare pari a 100.

Fonte: elaborazioni su dati INFOCAMERE (banca dati STOCKVIEW)

**TAB. 4.3 - SEDI D'IMPRESA ATTIVE PER NATURA GIURIDICA E SEZIONE DI ATTIVITA' ECONOMICA AL 31 DICEMBRE 2014**  
Comune di Ferrara

SEZIONI DI ATTIVITA' ECONOMICA	SOCIETA' DI CAPITALE		SOCIETA' DI PERSONE		IMPRESE INDIVIDUALI	
	N	%	N	%	N	%
A AGRICOLTURA, SILVICOLTURA, PESCA	29	1,9	245	15,7	1.263	81,1
A01 <i>Coltivazioni agricole e produzione di prodotti animali, caccia e servizi connessi</i>	28	1,8	240	15,6	1.255	81,4
B ESTRAZIONE DI MINERALI DA CAVE E MINIERE	2	100,0	0	0,0	0	0,0
C ATTIVITA' MANIFATTURIERE	267	32,6	183	22,4	362	44,3
C10 <i>Industrie alimentari</i>	29	21,5	38	28,1	68	50,4
C14 <i>Confezione di articoli di abbigliamento, articoli in pelle e pelliccia</i>	25	32,1	17	21,8	36	46,2
C16 <i>Industria del legno e dei prod. in legno e sughero; fabbricaz.</i>	8	22,9	11	31,4	15	42,9
C25 <i>Fabbricazione di prodotti in metallo (esclusi macchinari e attrezzature)</i>	63	37,7	37	22,2	66	39,5
C27 <i>Fabbricazione di apparecchiature elettriche ed</i>	11	40,7	7	25,9	9	33,3
C28 <i>Fabbricaz. di macchinari ed apparecchiature nca</i>	33	67,3	7	14,3	9	18,4
C32 <i>Altre industrie manifatturiere</i>	6	9,4	17	26,6	41	64,1
C33 <i>Riparazione, manutenzione ed installazione di macchine ed</i>	14	19,2	9	12,3	50	68,5
D FORNITURA DI ENERGIA ELETTRICA, GAS, VAPORE E ARIA CONDIZIONATA	9	56,3	3	18,8	4	25,0
D35 <i>Fornitura di energia elettrica, gas, vapore e aria condizionata</i>	9	52,9	3	17,6	5	29,4
E FORNITURA DI ACQUA, RETI FOGNARIE, ATTIVITA' DI GESTIONE DEI RIFIUTI E RISANAMENTO	5	50,0	2	20,0	2	20,0
F COSTRUZIONI	394	23,7	185	11,1	1.063	63,9
G COMMERCIO ALL'INGROSSO E AL DETTAGLIO; RIPARAZIONE DI AUTOVEICOLI E MOTOCICLI	486	17,1	454	16,0	1.874	65,9
G45 <i>Commercio all'ingrosso e al dettaglio e riparazione di autoveicoli e motocicli</i>	70	23,7	83	28,1	142	48,1
G46 <i>Commercio all'ingrosso (escluso quello di autoveicoli e motocicli)</i>	257	21,4	128	10,6	794	66,1
G47 <i>Commercio al dettaglio (escluso quello di autoveicoli e motocicli)</i>	159	11,5	253	18,3	960	69,6
H TRASPORTO E MAGAZZINAGGIO	43	13,7	28	8,9	228	72,6
I ATTIVITA' DI SERVIZI DI ALLOGGIO E DI RISTORAZIONE	130	14,7	338	38,2	410	46,4
I55 <i>Alloggio</i>	26	34,7	19	25,3	29	38,7
I56 <i>Attività dei servizi di ristorazione</i>	104	12,9	319	39,4	381	47,1
J SERVIZI DI INFORMAZIONE E COMUNICAZIONE	123	40,6	59	19,5	106	35,0
K ATTIVITA' FINANZIARIE E ASSICURATIVE	34	11,2	41	13,5	227	74,7
L ATTIVITA' IMMOBILIARI	400	49,5	311	38,5	80	9,9
M ATTIVITA' PROFESSI., SCIENTIFICHE E TECNICHE	252	45,7	89	16,1	162	29,3
N NOLEGGIO, AGENZIE DI VIAGGIO, SERVIZI DI SUPPORTO ALLE IMPRESE	89	23,3	71	18,6	169	44,2
P ISTRUZIONE	14	19,2	9	12,3	13	17,8
Q SANITA' E ASSISTENZA SOCIALE	31	36,5	5	5,9	9	10,6
R ATTIVITA' ARTISTICHE, SPORTIVE, DI INTRATTENIMENTO E DIVERTIMENTO	40	22,2	21	11,7	38	21,1
S ALTRE ATTIVITA' DI SERVIZI	26	3,8	114	16,9	499	73,8
X IMPPRESE NON CLASSIFICATE	2	14,3	0	0,0	7	50,0
<b>TOTALE</b>	<b>2.376</b>	<b>20,7</b>	<b>2.158</b>	<b>18,8</b>	<b>6.516</b>	<b>56,7</b>

N.B. A causa dell'arrotondamento ad un solo decimale, la somma delle percentuali può non risultare pari a 100.

Fonte: elaborazioni su dati INFOCAMERE (banca dati STOCKVIEW)

segue: TAB. 4.3 - SEDI D'IMPRESA ATTIVE PER NATURA GIURIDICA E SEZIONE DI ATTIVITA' ECONOMICA AL  
 31 DICEMBRE 2014  
 Comune di Ferrara

SEZIONI DI ATTIVITA' ECONOMICA ATECO 2007	ALTRE FORME GIURIDICHE		TOTALE IMPRESSE		di cui: ARTIGI ANE	TOT. U.L. ATTIVE
	N	%	N	%	N	N
A AGRICOLTURA, SILVICOLTURA, PESCA	20	1,3	1.557	13,6	8	1.623
A01 <i>Coltivazioni agricole e produzione di prodotti animali, caccia e servizi connessi</i>	19	1,2	1.542	13,4	8	1.607
B ESTRAZIONE DI MINERALI DA CAVE E MINIERE	0	0,0	2	0,0	0	7
C ATTIVITA' MANIFATTURIERE	6	0,7	818	7,1	518	1.033
C10 <i>Industrie alimentari</i>	0	0,0	135	1,2	108	169
C14 <i>Confezione di articoli di abbigliamento, articoli in pelle e pelliccia</i>	0	0,0	78	0,7	41	92
C16 <i>Industria del legno e dei prod. in legno e sughero; fabbricaz. articoli in paglia e mat. da intreccio</i>	1	2,9	35	0,3	29	42
C25 <i>Fabbricazione di prodotti in metallo (esclusi macchinari e attrezzature)</i>	1	0,6	167	1,5	98	201
C27 <i>Fabbricazione di apparecchiature elettriche ed apparecchiature per uso domestico non elettriche</i>	0	0,0	27	0,2	15	31
C28 <i>Fabbricaz. di macchinari ed apparecchiature nca</i>	0	0,0	49	0,4	15	64
C32 <i>Altre industrie manifatturiere</i>	0	0,0	64	0,6	58	72
C33 <i>Riparazione, manutenzione ed installazione di macchine ed apparecchiature</i>	0	0,0	73	0,6	58	96
D FORNITURA DI ENERGIA ELETTRICA, GAS, VAPORE E ARIA CONDIZIONATA	0	0,0	16	0,1	0	54
E FORNITURA DI ACQUA, RETI FOGNARIE, ATTIVITA' DI GESTIONE DEI RIFIUTI E RISANAMENTO	1	10,0	10	0,1	2	40
F COSTRUZIONI	22	1,3	1.664	14,5	1.139	1.821
G COMMERCIO ALL'INGROSSO E AL DETTAGLIO; RIPARAZIONE DI AUTOVEICOLI E MOTOCICLI	30	1,1	2.844	24,8	141	3.851
G45 <i>Commercio all'ingrosso e al dettaglio e riparazione di autoveicoli e motocicli</i>	0	0,0	295	2,6	129	376
G46 <i>Commercio all'ingrosso (escluso quello di autoveicoli e motocicli)</i>	23	1,9	1.202	10,5	2	1.383
G47 <i>Commercio al dettaglio (escluso quello di autoveicoli e motocicli)</i>	7	0,5	1.379	12,0	10	2.092
H TRASPORTO E MAGAZZINAGGIO	15	4,8	314	2,7	239	438
I ATTIVITA' DI SERVIZI DI ALLOGGIO E DI RISTORAZIONE	6	0,7	884	7,7	140	1.162
I55 <i>Alloggio</i>	1	1,3	75	0,7	0	140
I56 <i>Attività dei servizi di ristorazione</i>	5	0,6	809	7,0	140	1.022
J SERVIZI DI INFORMAZIONE E COMUNICAZIONE	15	5,0	303	2,6	42	384
K ATTIVITA' FINANZIARIE E ASSICURATIVE	2	0,7	304	2,6	1	455
L ATTIVITA' IMMOBILIARI	17	2,1	808	7,0	0	867
M ATTIVITA' PROFESS., SCIENTIFICHE E TECNICHE	49	8,9	552	4,8	56	682
N NOLEGGIO, AGENZIE DI VIAGGIO, SERVIZI DI SUPPORTO ALLE IMPRESE	53	13,9	382	3,3	101	486
P ISTRUZIONE	37	50,7	73	0,6	7	112
Q SANITA' E ASSISTENZA SOCIALE	40	47,1	85	0,7	0	141
R ATTIVITA' ARTISTICHE, SPORTIVE, DI INTRATTENIMENTO E DIVERTIMENTO	81	45,0	180	1,6	19	230
S ALTRE ATTIVITA' DI SERVIZI	37	5,5	676	5,9	554	793
X IMPPRESE NON CLASSIFICATE	5	35,7	14	0,1	1	96
<b>TOTALE</b>	<b>436</b>	<b>3,8</b>	<b>11.486</b>	<b>100,0</b>	<b>2.968</b>	<b>14.275</b>

N.B. A causa dell'arrotondamento ad un solo decimale, la somma delle percentuali può non risultare pari a 100.

Fonte: elaborazioni su dati INFOCAMERE (banca dati STOCKVIEW)



**TAB. 4.4 - CONSISTENZA E MOVIMENTAZIONE DELLE SEDI PER FORMA GIURIDICA E COMUNE**

Al 31 dicembre 2014

C O M U N I	SOCIETA' DI CAPITALE				SOCIETA' DI PERSONE				IMPRESE INDIVIDUALI			
	Registr.	Attive	Iscriz.	Cess. (*)	Registr.	Attive	Iscriz.	Cess. (*)	Registr.	Attive	Iscriz.	Cess. (*)
Argenta	210	157	13	8	401	351	10	18	1.448	1.420	92	101
Berra	39	31	3	0	90	74	2	0	375	369	16	25
Bondeno	198	156	10	5	330	269	2	8	987	960	49	75
Cento	634	528	42	22	682	574	11	40	2.031	1.970	150	192
Codigoro	132	104	4	6	285	240	13	6	783	761	43	68
Comacchio	480	366	27	21	852	626	21	39	1.827	1.741	129	150
Copparo	149	123	11	6	317	266	5	12	1.104	1.081	52	79
<b>Ferrara</b>	<b>3.145</b>	<b>2.376</b>	<b>185</b>	<b>109</b>	<b>2.681</b>	<b>2.158</b>	<b>67</b>	<b>141</b>	<b>6.715</b>	<b>6.516</b>	<b>524</b>	<b>547</b>
Fiscaglia	78	58	5	2	238	190	3	6	570	554	32	32
Formignana	13	12	1	0	41	37	0	1	155	150	8	12
Goro	37	24	1	2	78	60	0	5	1.121	1.114	40	35
Jolanda di Savoia	17	12	0	0	45	35	0	2	232	226	14	14
Lagosanto	50	37	3	1	83	64	2	5	301	286	15	32
Masi Torello	30	23	0	0	44	38	1	1	181	177	10	11
Mesola	87	64	4	5	125	100	5	3	703	699	37	36
Mirabello	64	52	3	2	63	47	1	4	190	184	16	9
Ostellato	72	51	3	3	116	90	1	2	420	409	23	30
Poggio Renatico	98	65	6	4	126	105	3	9	618	602	48	43
Portomaggiore	133	101	10	11	234	194	4	10	749	734	47	50
Ro	30	23	6	1	49	43	3	0	235	232	16	21
Sant'Agostino	124	104	3	4	109	83	3	1	389	381	22	28
Tresigallo	36	26	1	0	109	87	4	3	239	229	9	20
Vigarano Mainarda	73	55	2	2	104	91	2	4	443	434	22	26
Voghiera	38	26	1	3	79	63	0	3	320	313	9	19
<b>PROVINCIA</b>	<b>5.967</b>	<b>4.574</b>	<b>344</b>	<b>217</b>	<b>7.281</b>	<b>5.885</b>	<b>163</b>	<b>323</b>	<b>22.136</b>	<b>21.542</b>	<b>1.423</b>	<b>1.655</b>

(\*) Al lordo delle cessazioni d'ufficio

Fonte: elaborazioni su dati INFOCAMERE (banca dati STOCKVIEW)

**segue TAB. 4.4 - CONSISTENZA E MOVIMENTAZIONE DELLE SEDI PER FORMA GIURIDICA E COMUNE**

Al 31 dicembre 2014

C O M U N I	ALTRE NATURE GIURIDICHE				TOTALE				Variazione % rispetto all'anno precedente			
	Registr.	Attive	Iscriz.	Cess. (*)	Registr.	Attive	Iscriz.	Cess. (*)	Registr.	Attive	Iscriz.	Cess. (*)
Argenta	67	55	4	2	2.126	1.983	119	129	-0,4%	-0,5%	6,3%	-25,4%
Berra	8	7	0	1	512	481	21	26	-1,2%	-1,0%	-16,0%	-7,1%
Bondeno	44	36	5	1	1.559	1.421	66	89	-1,8%	-3,1%	-27,5%	-2,2%
Cento	72	59	8	8	3.419	3.131	211	262	-1,8%	-2,0%	-5,0%	-4,4%
Codigoro	19	15	3	1	1.219	1.120	63	81	-1,9%	-3,3%	-17,1%	-20,6%
Comacchio	98	78	6	2	3.257	2.811	183	212	-1,6%	-2,4%	-23,8%	-21,5%
Copparo	39	35	1	1	1.609	1.505	69	98	-2,1%	-2,4%	-9,2%	6,5%
<b>Ferrara</b>	<b>537</b>	<b>436</b>	<b>30</b>	<b>33</b>	<b>13.078</b>	<b>11.486</b>	<b>806</b>	<b>830</b>	<b>-0,3%</b>	<b>-1,2%</b>	<b>-6,5%</b>	<b>-5,0%</b>
Fiscaglia	28	19	1	3	914	821	41	43	0,1%	-1,1%	-25,5%	-46,3%
Formignana	6	5	0	0	215	204	9	13	-1,4%	-1,0%	28,6%	-13,3%
Goro	49	41	2	1	1.285	1.239	43	43	0,1%	0,3%	-14,0%	13,2%
Jolanda Di Savoia	9	8	1	0	303	281	15	16	-1,9%	-3,4%	7,1%	14,3%
Lagosanto	7	6	0	0	441	393	20	38	-5,0%	-6,9%	-31,0%	22,6%
Masi Torello	7	7	0	0	262	245	11	12	1,6%	-0,4%	-15,4%	-45,5%
Mesola	23	20	1	2	938	883	47	46	-0,2%	0,1%	11,9%	-41,0%
Mirabello	9	7	0	0	326	290	20	15	1,2%	1,8%	33,3%	-34,8%
Ostellato	21	15	2	2	629	565	29	37	-1,4%	-1,9%	26,1%	-17,8%
Poggio Renatico	15	13	0	0	857	785	57	56	-0,1%	-1,4%	29,5%	-11,1%
Portomaggiore	26	23	2	2	1.142	1.052	63	73	-0,4%	-0,2%	8,6%	-25,5%
Ro	7	5	0	0	321	303	25	22	0,3%	0,0%	92,3%	-8,3%
Sant'Agostino	13	12	1	1	635	580	29	34	-1,6%	-1,5%	-21,6%	-17,1%
Tresigallo	15	13	4	1	399	355	18	24	0,3%	-1,9%	20,0%	-7,7%
Vigarano Mainarda	12	11	0	1	632	591	26	33	-1,3%	-1,7%	-18,8%	-35,3%
Voghiera	12	11	1	1	449	413	11	26	-3,2%	-3,5%	-31,3%	-13,3%
<b>PROVINCIA</b>	<b>1.143</b>	<b>937</b>	<b>72</b>	<b>63</b>	<b>36.527</b>	<b>32.938</b>	<b>2.002</b>	<b>2.258</b>	<b>-2,0%</b>	<b>-3,2%</b>	<b>-10,7%</b>	<b>-6,3%</b>

(\*) Al lordo delle cessazioni d'ufficio

Fonte: elaborazioni su dati INFOCAMERE (banca dati STOCKVIEW)

**TAB. 4.5 - SEDI D'IMPRESA ATTIVE PER FORMA GIURIDICA E COMUNE**

Al 31 dicembre 2014

COMUNI	SOCIETA' DI CAPITALE		SOCIETA' DI PERSONE		IMPRESE INDIVIDUALI		ALTRE NATURE GIURIDICHE		TOTALE IMPRESE		TOTALE U.L. ATTIVE
	N.	%	N.	%	N.	%	N.	%	N.	%	N.
Argenta	157	8	351	17,7	1.420	71,6	55	2,8	<b>1.983</b>	100,0	2.410
Berra	31	6	74	15,4	369	76,7	7	1,5	<b>481</b>	100,0	564
Bondeno	156	11	269	18,9	960	67,6	36	2,5	<b>1.421</b>	100,0	1.679
Cento	528	17	574	18,3	1.970	62,9	59	1,9	<b>3.131</b>	100,0	3.734
Codigoro	104	9	240	21,4	761	67,9	15	1,3	<b>1.120</b>	100,0	1.349
Comacchio	366	13	626	22,3	1.741	61,9	78	2,8	<b>2.811</b>	100,0	3.642
Copparo	123	8	266	17,7	1.081	71,8	35	2,3	<b>1.505</b>	100,0	1.769
<b>Ferrara</b>	<b>2.376</b>	<b>21</b>	<b>2.158</b>	<b>18,8</b>	<b>6.516</b>	<b>56,7</b>	<b>436</b>	<b>3,8</b>	<b>11.486</b>	<b>100,0</b>	<b>14.275</b>
Fiscaglia	58	7	190	23,1	554	67,5	19	2,3	<b>821</b>	100,0	959
Formignana	12	6	37	18,1	150	73,5	5	2,5	<b>204</b>	100,0	236
Goro	24	2	60	4,8	1.114	89,9	41	3,3	<b>1.239</b>	100,0	1.310
Jolanda di Savoia	12	4	35	12,5	226	80,4	8	2,8	<b>281</b>	100,0	347
Lagosanto	37	9	64	16,3	286	72,8	6	1,5	<b>393</b>	100,0	462
Masi Torello	23	9	38	15,5	177	72,2	7	2,9	<b>245</b>	100,0	291
Mesola	64	7	100	11,3	699	79,2	20	2,3	<b>883</b>	100,0	986
Mirabello	52	18	47	16,2	184	63,4	7	2,4	<b>290</b>	100,0	341
Ostellato	51	9	90	15,9	409	72,4	15	2,7	<b>565</b>	100,0	707
Poggio Renatico	65	8	105	13,4	602	76,7	13	1,7	<b>785</b>	100,0	904
Portomaggiore	101	10	194	18,4	734	69,8	23	2,2	<b>1.052</b>	100,0	1.219
Ro	23	8	43	14,2	232	76,6	5	1,7	<b>303</b>	100,0	334
Sant'Agostino	104	18	83	14,3	381	65,7	12	2,1	<b>580</b>	100,0	700
Tresigallo	26	7	87	24,5	229	64,5	13	3,7	<b>355</b>	100,0	442
Vigarano Mainarda	55	9	91	15,4	434	73,4	11	1,9	<b>591</b>	100,0	698
Voghiera	26	6	63	15,3	313	75,8	11	2,7	<b>413</b>	100,0	469
<b>PROVINCIA</b>	<b>4.574</b>	<b>14</b>	<b>5885</b>	<b>17,9</b>	<b>21.542</b>	<b>65,4</b>	<b>937</b>	<b>2,8</b>	<b>32.938</b>	<b>100,0</b>	<b>39.827</b>

Fonte: elaborazioni su dati INFOCAMERE (banca dati STOCKVIEW)

**TAB. 4.6 - CONSISTENZA E MOVIMENTAZIONE DELLE SEDI D'IMPRESA PER FORMA GIURIDICA E SEZIONE DI ATTIVITA' ECONOMICA**

Al 31 dicembre 2014

SEZIONI DI ATTIVITA' ECONOMICA ATECO 2007		IMPRESE INDIVIDUALI				SOCIETA' DI PERSONE				SOCIETA' DI CAPITALE			
		Registr.	Attive	Iscriz.	Cess.	Registr.	Attive	Iscriz.	Cess.	Registr.	Attive	Iscriz.	Cess.
A	AGRIC.SILVIC.PESCA	6.951	6.938	139	319	992	972	16	29	93	83	3	3
A03	Pesca e acquacoltura	1.518	1.507	54	50	66	62	0	6	2	2	0	0
B	ESTRAZIONE DI MINERALI DA CAVE E MINIERE	2	2	0	0	1	1	0	1	9	6	0	0
C	ATTIVITA' MANIFATTURIERE	1.282	1.263	90	105	752	627	6	21	945	778	15	33
C10	Industrie alimentari	166	164	9	10	126	113	3	5	74	67	1	0
C14	Confez. di art. di abbigl. art. in pelle e pelliccia	182	180	25	21	76	63	1	1	74	54	1	2
C16	Ind. legno e prodotti in legno e sughero; fabbr. art. paglia e intreccio	76	74	2	7	47	35	0	0	29	26	1	1
C25	Fabbricaz. prodotti in metallo (escl. macchinari e attrezz.)	298	294	15	24	218	178	1	5	251	206	3	12
C27	Fabbricaz. apparecch. elettr.	43	43	1	5	34	24	0	1	50	40	2	0
C28	Fabbricaz. macchinari ed apparecchiature nca	57	54	6	7	46	40	0	2	165	135	5	5
C32	Altre industrie manifatturiere	102	99	4	5	25	22	0	1	19	15	0	0
C33	Riparaz., manutenz. ed installaz. macchine ed apparecchiature	165	163	18	11	32	29	1	1	38	30	0	4
D	FORNITURA DI ENERGIA ELETTRICA, GAS, VAPORE E	15	15	0	0	7	7	0	0	19	17	0	1
E	FORNIT. DI ACQUA, RETI FOGNARIE, ATTI. GESTIONE DEI RIFIUTI E RISAN.	14	14	0	0	12	11	1	0	32	27	0	0
F	COSTRUZIONI	3.562	3.491	246	305	697	574	11	28	969	788	26	33
G	COMM. ALL'INGR. E DETTAGLIO; RIPARAZ. DI AUTOVEICOLI E MOTOCICLI	5.137	4.974	287	431	1.407	1.181	16	72	1.052	853	33	41
G45	Commercio all'ingr. e al dett. riparazi. autoveicoli e motocicli	469	458	30	29	247	223	2	9	149	117	7	4
G46	Comm. all'ingrosso (escluso quello di autoveicoli e motocicli)	1.697	1.589	119	146	315	258	5	14	564	468	18	29
G47	Comm. al dettaglio (escluso quello	2.971	2.927	138	256	845	700	9	49	339	268	8	8
H	TRASPORTO E MAGAZZINAGGIO	735	722	12	51	94	81	0	7	119	95	3	7
I	ATTIVITA' DI SERVIZI DI ALLOGGIO E DI RISTORAZIONE	1.144	1.110	96	134	1.141	846	19	70	321	251	12	10
I55	Alloggio	66	64	5	7	46	39	1	1	59	50	2	0
I56	Attività dei servizi di ristorazione	1.078	1.046	91	127	1.095	807	18	69	262	201	10	10
J	SERVIZI DI INFORMAZIONE E COMUNICAZIONE	202	197	25	18	115	102	3	7	207	181	7	10
K	ATTIVITA' FINANZIARIE E ASSICURATIVE	470	466	42	39	85	76	1	3	63	55	1	2
L	ATTIVITA' IMMOBILIARI	226	199	12	11	763	699	2	19	835	732	10	22
M	ATTIVITA' PROFESSI., SCIENTIFICHE E TECNICHE	343	328	27	42	173	155	5	13	395	347	27	15
N	NOLEGGIO, AGENZIE DI VIAGGIO, SERVIZI DI SUPPORTO ALLE IMPRESE	439	431	54	53	157	143	0	5	186	153	3	8
P	ISTRUZIONE	23	23	1	1	25	24	0	1	22	20	2	1
Q	SANITA' E ASSISTENZA SOCIALE	33	33	6	8	23	21	1	0	50	47	3	2
R	ATT. ARTISTICHE, SPORTIVE, INTRATT. E DIVERTIMENTO	95	91	5	16	122	108	1	5	108	88	4	8
S	ALTRE ATTIVITA' DI SERVIZI	1.248	1.236	50	79	269	255	4	15	64	50	2	4
X	IMPRESE NON CLASS.	215	9	331	43	446	2	77	27	478	3	193	17
<b>TOTALE</b>		<b>22.136</b>	<b>21.542</b>	<b>1.423</b>	<b>1.655</b>	<b>7.281</b>	<b>5.885</b>	<b>163</b>	<b>323</b>	<b>5.967</b>	<b>4.574</b>	<b>344</b>	<b>217</b>

Fonte: elaborazioni su dati INFOCAMERE (banca dati STOCKVIEW)

**segue TAB. 4.6 - CONSISTENZA E MOVIMENTAZIONE DELLE SEDI D'IMPRESA PER FORMA GIURIDICA  
 E SEZIONE DI ATTIVITA' ECONOMICA**

Al 31 dicembre 2014

SEZIONI DI ATTIVITA' ECONOMICA ATECO 2007		ALTRE NATURE GIURIDICHE				TOTALE			
		Registr.	Attive	Iscriz.	Cess.	Registr.	Attive	Iscriz.	Cess.
<b>A</b>	AGRIC.SILVIC.PESCA	130	113	2	0	8.166	8.106	160	351
A03	Pesca e acquacoltura	69	69	1	0	1.655	1.640	55	56
<b>B</b>	ESTRAZIONE DI MINERALI DA CAVE E MINIERE	0	0	0	0	12	9	0	1
<b>C</b>	ATTIVITA' MANIFATTURIERE	25	16	2	5	3.004	2.684	113	164
C10	Industrie alimentari	7	4	0	0	373	348	13	15
C14	Confez. di art. di abbigl. art. in pelle e pelliccia	3	1	0	3	335	298	27	27
C16	Ind. del legno e prod. in legno e sughero; fabbr. art. paglia e da intreccio	1	1	0	0	153	136	3	8
C25	Fabbricaz. prodotti in metallo (escl. macchinari e attrezz.)	6	4	1	0	773	682	20	41
C27	Fabbricaz. apparecch. elettr.	0	0	0	0	127	107	3	6
C28	Fabbricaz. macchinari ed apparecchiature nca	0	0	0	1	268	229	11	15
C32	Altre industrie manifatturiere	0	0	0	0	146	136	4	6
C33	Riparaz., manutenz. ed installaz. macchine ed apparecchiature	0	0	0	0	235	222	19	16
<b>D</b>	FORNITURA DI ENERGIA ELETTRICA, GAS, VAPORE E	2	2	0		43	41	0	1
<b>E</b>	FORNIT. DI ACQUA, RETI FOGNARIE, ATTI. GESTIONE DEI RIFIUTI E RISAN.	4	4	0	0	62	56	1	0
<b>F</b>	COSTRUZIONI	79	50	4	7	5.307	4.903	287	373
<b>G</b>	COMM. ALL'INGR. E DETTAGLIO; RIPARAZ. DI AUTOVEICOLI E MOTOCICLI	77	66	1	2	7.673	7.074	337	546
G45	Commercio all'ingr. e al dett. riparazi. autoveicoli e motocicli	0	0	0	0	865	798	39	42
G46	Comm. all'ingrosso (escluso quello di autoveicoli e motocicli)	60	52	0	2	2.636	2.367	142	191
G47	Comm. al dettaglio (escluso quello di	17	14	1	0	4.172	3.909	156	313
<b>H</b>	TRASPORTO E MAGAZZINAGGIO	54	38	2	5	1.002	936	17	70
<b>I</b>	ATTIVITA' DI SERVIZI DI ALLOGGIO E DI RISTORAZIONE	14	12	1	1	2.620	2.219	128	215
I55	Alloggio	1	1	0	0	172	154	8	8
I56	Attività dei servizi di ristorazione	13	11	1	1	2.448	2.065	120	207
<b>J</b>	SERVIZI DI INFORMAZIONE E COMUNICAZIONE	21	19	0	3	545	499	35	38
<b>K</b>	ATTIVITA' FINANZIARIE E ASSICURATIVE	5	4	0	0	623	601	44	44
<b>L</b>	ATTIVITA' IMMOBILIARI	29	29	0	0	1.853	1.659	24	52
<b>M</b>	ATTIVITA' PROFESSI., SCIENTIFICHE E TECNICHE	89	76	3	10	1.000	906	62	80
<b>N</b>	NOLEGGIO, AGENZIE DI VIAGGIO, SERVIZI DI SUPPORTO ALLE IMPRESE	88	82	6	6	870	809	63	72
<b>P</b>	ISTRUZIONE	70	66	4	5	140	133	7	8
<b>Q</b>	SANITA' E ASSISTENZA SOCIALE	71	65	0	3	177	166	10	13
<b>R</b>	ATT. ARTISTICHE, SPORTIVE, INTRATT. E DIVERTIMENTO	223	218	11	11	548	505	21	40
<b>S</b>	ALTRE ATTIVITA' DI SERVIZI	72	69	1	3	1.653	1.610	57	101
<b>X</b>	IMPRESE NON CLASS.	90	8	35	2	1.229	22	636	89
<b>TOTALE</b>		<b>1.143</b>	<b>937</b>	<b>72</b>	<b>63</b>	<b>36.527</b>	<b>32.938</b>	<b>2.002</b>	<b>2.258</b>

Fonte: elaborazioni su dati INFOCAMERE (banca dati STOCKVIEW)

**TAB. 4.7 - UNITA' LOCALI ATTIVE PER SEZIONE DI ATTIVITA' ECONOMICA E COMUNE**

Al 31 dicembre 2014

COMUNI	Agricoltura silvicol. pesca	Estraz. da cave e miniere	Attività manifatturieri	Fornitura energia elettrica	Fornit. acqua; reti fogn.	Costruzioni	Commercio, riparazione auto	Trasporto, magaz- zinaggio	Alloggio e ristoraz.	Informaz. e comunic.
Argenta	657	0	218	26	9	353	491	93	135	29
Berra	204	0	56	4	5	87	108	22	24	5
Bondeno	473	1	268	8	10	181	311	65	91	19
Cento	435	3	515	9	13	622	950	142	191	73
Codigoro	369	5	109	11	9	178	291	42	103	19
Comacchio	570	0	149	6	16	527	928	72	531	28
Copparo	581	2	130	15	13	152	405	46	101	18
Ferrara	1.623	7	1.033	54	40	1.821	3.851	438	1.162	384
Fiscaglia	219	1	86	8	3	128	244	47	58	12
Formignana	88	0	23	0	1	34	41	4	12	1
Goro	1.062	0	21	5	1	17	102	10	23	4
Jolanda di Savoia	152	0	21	3	2	27	61	10	14	6
Lagosanto	89	0	33	1	0	119	107	13	29	7
Masi Torello	88	0	17	5	0	40	60	12	14	2
Mesola	444	0	75	2	0	120	178	22	41	6
Mirabello	38	0	56	0	2	67	71	15	22	5
Ostellato	229	1	73	8	5	83	132	26	39	5
Poggio Renatico	232	0	70	6	5	177	175	39	40	9
Portomaggiore	262	0	117	6	2	195	291	28	79	23
Ro	139	1	22	3	2	35	53	14	20	3
Sant'Agostino	144	0	119	9	3	118	122	26	46	13
Tresigallo	81	0	30	5	0	62	99	15	31	7
Vigarano Mainarda	142	0	80	9	2	121	138	27	50	8
Voghiera	186	0	23	3	2	65	75	15	19	4
<b>PROVINCIA</b>	<b>8.507</b>	<b>21</b>	<b>3.344</b>	<b>206</b>	<b>145</b>	<b>5.329</b>	<b>9.284</b>	<b>1.243</b>	<b>2.875</b>	<b>690</b>

COMUNI	Finanziarie e assicurat.	Attività immobiliari	Att. Profess.	Noleggio, agenzie di viaggio	Istruzione	Sanità e assistenza sociale	Attività artistiche, sportive	Altre attività di servizi	Imprese non classificate	<b>TOTALE</b>
Argenta	65	64	35	54	8	23	41	92	17	2.410
Berra	12	5	2	9	2	3	2	14	0	564
Bondeno	39	60	25	14	8	6	28	61	11	1.679
Cento	96	181	113	120	19	22	36	182	12	3.734
Codigoro	33	38	23	27	7	7	14	58	6	1.349
Comacchio	59	264	57	83	13	13	156	153	17	3.642
Copparo	47	53	43	27	8	27	22	76	3	1.769
Ferrara	455	867	682	486	112	141	230	793	96	14.275
Fiscaglia	21	27	12	20	3	8	20	40	2	959
Formignana	5	1	3	6	2	2	2	10	1	236
Goro	11	8	10	9	3	3	4	16	1	1.310
Jolanda di Savoia	4	3	3	2	1	23	3	10	2	347
Lagosanto	7	14	4	6	1	3	6	21	2	462
Masi Torello	8	12	5	3	1	4	6	13	1	291
Mesola	13	14	11	17	5	3	6	28	1	986
Mirabello	5	17	4	12	2	0	9	15	1	341
Ostellato	8	18	11	16	7	3	10	30	3	707
Poggio Renatico	18	24	22	21	3	3	13	43	4	904
Portomaggiore	33	30	23	31	2	10	22	62	3	1.219
Ro	5	8	7	7	0	0	3	12	0	334
Sant'Agostino	16	20	14	14	3	3	5	24	1	700
Tresigallo	5	37	13	11	3	6	11	25	1	442
Vigarano Mainarda	14	27	12	12	5	4	13	32	2	698
Voghiera	7	12	13	15	4	1	2	22	1	469
<b>PROVINCIA</b>	<b>986</b>	<b>1.804</b>	<b>1.147</b>	<b>1.022</b>	<b>222</b>	<b>318</b>	<b>664</b>	<b>1.832</b>	<b>188</b>	<b>39.827</b>

Fonte: elaborazioni su dati INFOCAMERE (banca dati STOCKVIEW)

**TAB. 4.8 - ANDAMENTO DEMOGRAFICO**

Totale imprese e imprese artigiane (valori assoluti, tutti i settori, al netto delle persone fisiche)

ANNO	ISCRIZIONI	CESSAZIONI (*)	SALDO	IMPRESE REGISTRATE	TASSO DI CRESCITA (**)
<b>TOTALE IMPRESE</b>					
2003	2.569	2.586	-17	38.449	-0,04
2004	2.568	2.340	228	38.688	0,59
2005	2.513	2.353	160	38.860	0,41
2006	2.550	2.451	99	38.987	0,25
2007	2.626	2.708	-82	38.773	-0,21
2008	2.444	2.602	-158	38.156	-0,41
2009	2.280	2.555	-275	37.739	-0,73
2010	2.532	2.277	255	37.749	0,68
2011	2.218	2.434	-216	37.406	-0,58
2012	2.237	2.248	-11	37.262	-0,03
2013	2.083	2.472	-389	36.763	-1,06
2014	2.002	2.173	-171	36.527	-0,47
<b>di cui: imprese artigiane</b>					
2003	888	810	78	10.342	0,75
2004	893	799	94	10.436	0,90
2005	886	826	60	10.496	0,57
2006	862	796	66	10.562	0,62
2007	933	1.042	-109	10.453	-1,04
2008	785	1.074	-289	10.164	-2,84
2009	760	976	-216	9.930	-2,18
2010	758	818	-60	9.867	-0,61
2011	731	818	-87	9.780	-0,89
2012	761	875	-114	9.666	-1,18
2013	699	854	-155	9.511	-1,63
2014	668	810	-142	9.367	-1,52

Fonte: elaborazioni su dati INFOCAMERE (banca dati STOCKVIEW)

(\*) Al netto delle cancellazioni d'ufficio. Con il D.p.r. 247 del 23/07/2004 e successiva circolare n° 3585/C del Ministero delle Attività Produttive, il legislatore ha fornito alle CCIAA uno strumento di semplificazione più efficace per migliorare la qualità nel regime della pubblicità delle imprese, definendo i criteri e le procedure necessarie per giungere alla **cancellazione d'ufficio** di quelle imprese non più operative e, tuttavia, ancora figurativamente iscritte al Registro stesso. Per quanto riguarda la provincia di Ferrara, gli effetti statistici conseguenti all'utilizzo delle nuove procedure, si sono iniziati a rilevare dal 2007.

(\*\*) Il tasso di crescita è calcolato rapportando il saldo allo stock delle imprese a fine periodo.

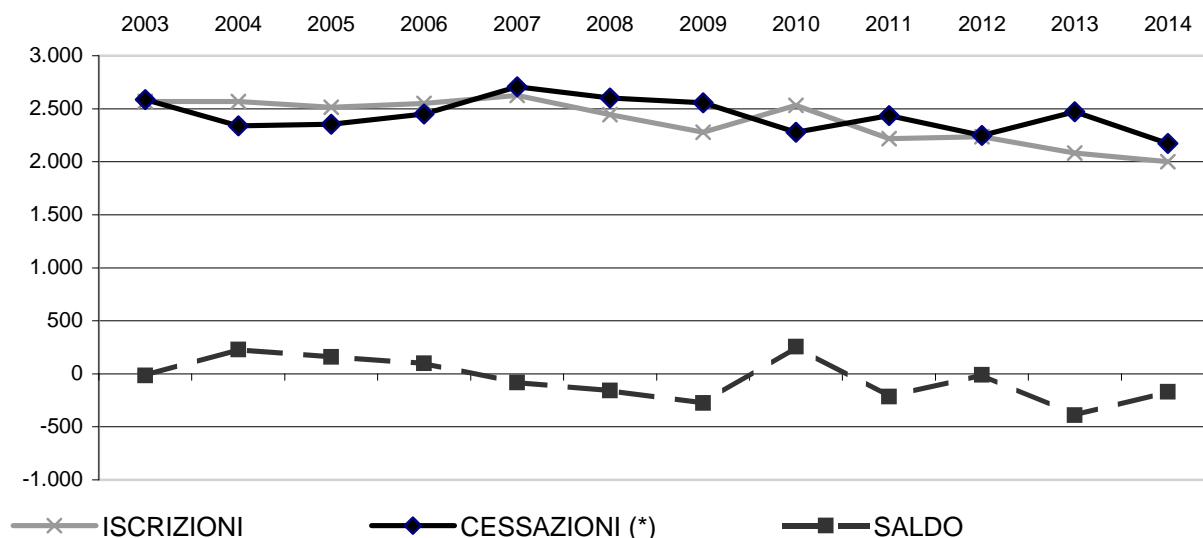
**GRAF. 4.1 - SERIE STORICA ISCRIZIONI, CESSAZIONI E SALDO**

**TAB. 4.9 - SALDO ANNUALE, ISCRIZIONI E CANCELLAZIONI PER FORMA GIURIDICA**

Al netto delle persone fisiche

**SALDO ANNUALE**

ANNO	Società di capitale	Società di persone	Imprese individuali	Altre nature giuridiche	TOTALE
2000	189	176	-670	24	-281
2001	288	142	-304	30	156
2002	251	50	-448	5	-142
2003	236	141	-407	13	-17
2004	239	118	-118	-11	228
2005	209	76	-129	4	160
2006	185	-98	284	29	400
2007	156	-82	-884	-198	-1.008
2008	152	-81	67	-35	103
2009	65	-528	-369	-39	-871
2010	65	-528	-369	-39	-871
2011	99	-60	-220	-35	-216
2012	93	0	-135	31	-11
2013	146	-22	-529	16	-389
2014	127	-109	-199	10	-171

**ISCRIZIONI**

ANNO	Società di capitale	Società di persone	Imprese individuali	Altre nature giuridiche	TOTALE
2000	293	468	1.614	75	2.450
2001	396	422	1.574	75	2.467
2002	366	426	1.630	57	2.479
2003	359	482	1.665	63	2.569
2004	366	402	1.752	48	2.568
2005	361	407	1.693	52	2.513
2006	386	388	1.730	46	2.550
2007	349	375	1.839	63	2.626
2008	373	375	1.622	74	2.444
2009	305	317	1.613	45	2.280
2010	355	321	1.792	64	2.532
2011	328	291	1.550	49	2.218
2012	284	242	1.629	82	2.237
2013	325	231	1.467	60	2.083
2014	344	163	1.423	72	2.002

**CANCELLAZIONI NON D'UFFICIO**

ANNO	Società di capitale	Società di persone	Imprese individuali	Altre nature giuridiche	TOTALE
2000	104	292	2.284	51	2.731
2001	108	280	1.878	45	2.311
2002	115	376	2.078	52	2.621
2003	123	341	2.072	50	2.586
2004	127	284	1.870	59	2.340
2005	152	331	1.822	48	2.353
2006	201	486	1.446	17	2.150
2007	193	457	2.723	261	3.634
2008	221	456	1.555	109	2.341
2009	240	845	1.982	84	3.151
2010	194	299	1.736	48	2.277
2011	229	351	1.770	84	2.434
2012	191	242	1.764	51	2.248
2013	179	253	1.996	44	2.472
2014	217	272	1.622	62	2.173

Fonte: elaborazioni su dati INFOCAMERE (banca dati STOCKVIEW)



**TAB. 4.10 - SEDI D'IMPRESA ATTIVE PER CLASSE DI CAPITALE SOCIALE E PER COMUNE**

Al 31 dicembre 2014

COMUNI	Capitale assente	Fino a 10.000 €	Da 10.000 € a 50.000 €	Da 50.000 € a 100.000 €	Da 100.000 € a 250.000 €	Da 250.000 € a 500.000 €	Da 500.000 € a 2.500.000 €	Piu' di 2.500.000€	TOTALE
Argenta	1.313	309	258	48	31	8	10	6	<b>1.983</b>
Berra	364	45	50	10	2	4	4	2	<b>481</b>
Bondeno	927	174	227	32	39	10	11	1	<b>1.421</b>
Cento	1.840	462	624	91	70	16	17	11	<b>3.131</b>
Codigoro	713	150	184	34	20	4	10	5	<b>1.120</b>
Comacchio	1.483	511	642	99	44	11	9	12	<b>2.811</b>
Copparo	1.024	181	228	30	26	2	8	6	<b>1.505</b>
<b>Ferrara</b>	<b>6.263</b>	<b>1.704</b>	<b>2.667</b>	<b>382</b>	<b>270</b>	<b>53</b>	<b>92</b>	<b>55</b>	<b>11.486</b>
Fiscaglia	508	120	125	18	28	7	13	2	<b>821</b>
Formignana	148	28	19	4	2	1	2	0	<b>204</b>
Goro	1.060	56	102	6	7	1	2	5	<b>1.239</b>
Jolanda di Savoia	219	21	31	1	2	2	3	2	<b>281</b>
Lagosanto	245	52	77	8	3	3	4	1	<b>393</b>
Masi Torello	173	21	33	8	5	2	1	2	<b>245</b>
Mesola	646	91	107	22	10	1	2	4	<b>883</b>
Mirabello	161	54	52	11	8	1	1	2	<b>290</b>
Ostellato	398	56	73	10	8	5	13	2	<b>565</b>
Poggio Renatico	560	96	95	15	12	4	2	1	<b>785</b>
Portomaggiore	686	170	148	25	16	4	2	1	<b>1.052</b>
Ro	227	37	28	8	2	-	1	0	<b>303</b>
Sant'Agostino	359	62	120	18	8	3	8	2	<b>580</b>
Tresigallo	214	57	52	18	7	3	2	2	<b>355</b>
Vigarano Mainarda	397	78	86	15	8	1	5	1	<b>591</b>
Voghiera	303	41	45	12	7	3	2	0	<b>413</b>
<b>PROVINCIA</b>	<b>20.231</b>	<b>4.576</b>	<b>6.073</b>	<b>925</b>	<b>635</b>	<b>149</b>	<b>224</b>	<b>125</b>	<b>32.938</b>

Fonte: elaborazioni su dati INFOCAMERE (banca dati STOCK VIEW)

**TAB. 4.11 LOCALIZZAZIONI DELLE IMPRESE ATTIVE PER SEZIONE DI ATTIVITA' ECONOMICA**

Al 31 dicembre 2014

SEZIONI DI ATTIVITA' ECONOMICA		Sede		Unità locali con sede in provincia		1a unità loc. con sede fuori prov.		Altre unità loc. con sede fuori prov.		TOTALE	
		N.	%	N.	%	N.	%	N.	%	N.	%
A	AGRICOLTURA, SILVICOLTURA PESCA	8.106	95,3	162	1,9	212	2,5	27	0,3	<b>8.507</b>	100,0
A 01	Coltivazioni agricole e produzione di prodotti animali, c...	6.429	94,4	152	2,2	204	3,0	27	0	<b>6.812</b>	100,0
A 02	Silvicoltura ed utilizzo di aree forestali	37	94,9	2	5,1	0	0,0	0	0,0	<b>39</b>	100,0
A 03	Pesca e acquacoltura	1.640	99,0	8	0,5	8	0,5	0	0,0	<b>1.656</b>	100,0
B	ESTRAZIONE DI MINERALI DA CAVE E MINIERE	9	42,9	6	28,6	5	23,8	1	4,8	<b>21</b>	100,0
B 06	Estraz.di petrolio greggio e di gas naturale	1	25,0	0	0,0	2	50,0	1	25,0	<b>4</b>	100,0
B 08	Altre attività di estrazione di minerali da cave e miniere	8	50,0	6	37,5	2	12,5	0	0,0	<b>16</b>	100,0
B 09	Attività dei servizi di supporto all'estrazione	0	0,0	0	0,0	1	100,0	0	0,0	<b>1</b>	100,0
C	ATTIVITÀ MANIFATTURIERE	2.684	80	367	11	261	8	32	1	<b>3.344</b>	-
C 10	Industrie alimentari	348	73,9	75	15,9	39	8,3	9	1,9	<b>471</b>	100,0
C 11	Industria delle bevande	7	58,3	3	25,0	2	16,7	0	0,0	<b>12</b>	100,0
C 13	Industrie tessili	44	84,6	5	9,6	3	5,8	0	0,0	<b>52</b>	100,0
C 14	Confezione di articoli di abbigliamento; confezione di ar...	298	89,2	18	5,4	16	4,8	2	0,6	<b>334</b>	100,0
C 15	Fabbricazione di articoli in pelle e simili	40	74,1	12	22,2	2	3,7	0	0,0	<b>54</b>	100,0
C 16	Industria del legno e dei prodotti in legno e sughero (es...	136	84,0	20	12,3	6	3,7	0	0,0	<b>162</b>	100,0
C 17	Fabbricazione di carta e di prodotti di carta	24	80,0	3	10,0	3	10,0	0	0,0	<b>30</b>	100,0
C 18	Stampa e riproduzione di supporti registrati	68	87,2	6	7,7	3	3,8	1	1,3	<b>78</b>	100,0
C 19	Fabbricazione di coke e prodotti derivanti dalla raffinaz...	1	50,0	0	0,0	1	50,0	0	0,0	<b>2</b>	100,0
C 20	Fabbricazione di prodotti chimici	30	47,6	12	19,0	19	30,2	2	3,2	<b>63</b>	100,0
C 21	Fabbricazione di prodotti farmaceutici di base e di prepa...	6	75,0	1	12,5	1	12,5	0	0,0	<b>8</b>	100,0
C 22	Fabbricazione di articoli in gomma e materie plastiche	58	68,2	9	10,6	15	17,6	3	3,5	<b>85</b>	100,0
C 23	Fabbricazione di altri prodotti della lavorazione di miner..	72	67,3	9	8,4	20	18,7	6	5,6	<b>107</b>	100,0
C 24	Metallurgia	12	54,5	6	27,3	3	13,6	1	4,5	<b>22</b>	100,0
C 25	Fabbricazione di prodotti in metallo (esclusi macchinari ...	682	83,8	75	9,2	56	6,9	1	0,1	<b>814</b>	100,0
C 26	Fabbricazione di computer e prodotti di elettronica e ott...	56	83,6	5	7,5	6	9,0	0	0,0	<b>67</b>	100,0
C 27	Fabbricazione di apparecchiature elettriche ed apparecchi...	107	84,9	11	8,7	8	6,3	0	0,0	<b>126</b>	100,0
C 28	Fabbricazione di macchinari ed apparecch. nca	229	76,1	33	11,0	34	11,3	5	1,7	<b>301</b>	100,0
C 29	Fabbricazione di autoveicoli, rimorchi e semirimorchi	20	74,1	2	7,4	4	14,8	1	3,7	<b>27</b>	100,0
C 30	Fabbricazione di altri mezzi di trasporto	32	76,2	7	16,7	3	7,1	0	0,0	<b>42</b>	100,0
C 31	Fabbricazione di mobili	56	87,5	6	9,4	2	3,1	0	0,0	<b>64</b>	100,0
C 32	Altre industrie manifatturiere	136	90,7	12	8,0	2	1,3	0	0,0	<b>150</b>	100,0
C 33	Riparazione, manutenzione ed installazione di macchine	222	81,3	37	13,6	13	4,8	1	0,4	<b>273</b>	100,0
D	FORNITURA DI ENERGIA ELETTRICA, GAS, VAPORE E ARIA CONDIZ...	41	19,9	90	43,7	47	22,8	28	13,6	<b>206</b>	100,0
D 35	Fornitura di energia elettrica, gas, vapore e aria condiz...	41	19,9	90	43,7	47	22,8	28	13,6	<b>206</b>	100,0
E	FORNITURA DI ACQUA; RETI FOGNARIE, ATTIVITÀ DI GESTIONE D...	56	38,6	48	33,1	25	17,2	16	11,0	<b>145</b>	100,0
E 36	Raccolta, trattamento e fornitura di acqua	2	12,5	6	37,5	1	6,3	7	43,8	<b>16</b>	100,0
E 37	Gestione delle reti fognarie	14	63,6	3	13,6	4	18,2	1	4,5	<b>22</b>	100,0
E 38	Attività di raccolta, trattamento e smaltimento dei rifiu...	33	34,0	37	38,1	20	20,6	7	7,2	<b>97</b>	100,0
E 39	Attività di risanamento e altri servizi di gestione dei r...	7	70,0	2	20,0	0	0,0	1	10,0	<b>10</b>	100,0
F	COSTRUZIONI	4.903	92,0	296	5,6	127	2,4	3	0,1	<b>5.329</b>	100,0
F 41	Costruzione di edifici	1.174	89,1	72	5,5	71	5,4	1	0,1	<b>1.318</b>	100,0
F 42	Ingegneria civile	45	60,0	27	36,0	3	4,0	0	0,0	<b>75</b>	100,0
F 43	Lavori di costruzione specializzati	3.684	93,6	197	5,0	53	1,3	2	0,1	<b>3.936</b>	100,0
G	COMMERCIO ALL'INGROSSO E AL DETTAGLIO; RIPARAZIONE DI AU...	7.074	76,2	1.245	13,4	695	7,5	270	2,9	<b>9.284</b>	100,0
G 45	Commercio all'ingrosso e al dettaglio e riparazione di au...	798	82,0	108	11,1	52	5,3	15	1,5	<b>973</b>	100,0
G 46	Commercio all'ingrosso (escluso quello di autoveicoli e d...	2.367	82,3	255	8,9	217	7,5	37	1,3	<b>2.876</b>	100,0
G 47	Commercio al dettaglio (escluso quello di autoveicoli e d...	3.909	71,9	882	16,2	426	7,8	218	4,0	<b>5.435</b>	100,0
H	TRASPORTO E MAGAZZINAGGIO	936	75,3	90	7,2	103	8,3	114	9,2	<b>1.243</b>	100,0
H 49	Trasporto terrestre e mediante condotte	824	87,0	50	5,3	68	7,2	5	0,5	<b>947</b>	100,0
H 50	Trasporto marittimo e per vie d'acqua	9	100,0	0	0,0	0	0,0	0	0,0	<b>9</b>	100,0
H 52	Magazzinaggio e attività di supporto ai trasporti	99	58,6	40	23,7	27	16,0	3	1,8	<b>169</b>	100,0
H 53	Servizi postali e attività di corriere	4	3,4	0	0,0	8	6,8	106	89,8	<b>118</b>	100,0

## Segue: TAB. 4.11 LOCALIZZAZIONI DELLE IMPRESE ATTIVE PER SEZIONE DI ATTIVITA' ECONOMICA

Al 31 dicembre 2014

SEZIONI DI ATTIVITA' ECONOMICA		Sede		Unità locali con sede in provincia		1a unità loc. con sede fuori prov.		Altre unità loc. con sede fuori prov.		TOTALE	
		N.	%	N.	%	N.	%	N.	%	N.	%
I	ATTIVITÀ DEI SERVIZI DI ALLOGGIO E DI RISTORAZIONE	2.219	77,2	482	16,8	137	4,8	37	1,3	<b>2.875</b>	100,0
I 55	Alloggio	154	58,1	87	32,8	22	8,3	2	0,8	<b>265</b>	100,0
I 56	Attività dei servizi di ristorazione	2.065	79,1	395	15,1	115	4,4	35	1,3	<b>2.610</b>	100,0
J	SERVIZI DI INFORMAZIONE E COMUNICAZIONE	499	72,3	133	19,3	48	7,0	10	1,4	<b>690</b>	100,0
J 58	Attività editoriali	45	78,9	4	7,0	7	12,3	1	1,8	<b>57</b>	100,0
J 59	Attività di produzione cinematografica, di video e di pro...	27	65,9	10	24,4	4	9,8	0	0,0	<b>41</b>	100,0
J 60	Attività di programmazione e trasmissione	6	85,7	0	0,0	1	14,3	0	0,0	<b>7</b>	100,0
J 61	Telecomunicazioni	53	79,1	7	10,4	7	10,4	0	0,0	<b>67</b>	100,0
J 62	Produzione di software, consulenza informatica e attività...	186	84,2	17	7,7	18	8,1	0	0,0	<b>221</b>	100,0
J 63	Attività dei servizi d'informazione e altri servizi infor...	182	61,3	95	32,0	11	3,7	9	3,0	<b>297</b>	100,0
K	ATTIVITÀ FINANZIARIE E ASSICURATIVE	601	61,0	218	22,1	65	6,6	102	10,3	<b>986</b>	100,0
K 64	Attività di servizi finanziari (escluse le assicurazioni ...	41	13,8	125	42,1	38	12,8	93	31,3	<b>297</b>	100,0
K 65	Assicurazioni, riassicurazioni e fondi pensione (escluse ...	0	0,0	0	0,0	3	50,0	3	50,0	<b>6</b>	100,0
K 66	Attività ausiliarie dei servizi finanziari e delle attivi...	560	82,0	93	13,6	24	3,5	6	0,9	<b>683</b>	100,0
L	ATTIVITÀ IMMOBILIARI	1.659	92,0	93	5,2	49	2,7	3	0,2	<b>1.804</b>	100,0
L 68	Attività immobiliari	1.659	92,0	93	5,2	49	2,7	3	0,2	<b>1.804</b>	100,0
M	ATTIVITÀ PROFESSIONALI, SCIENTIFICHE E TECNICHE	906	79,0	139	12,1	100	8,7	2	0,2	<b>1.147</b>	100,0
M 69	Attività legali e contabilità	57	52,3	46	42,2	6	5,5	0	0,0	<b>109</b>	100,0
M 70	Attività di direzione aziendale e di consulenza gestional...	196	78,7	16	6,4	37	14,9	0	0,0	<b>249</b>	100,0
M 71	Attività degli studi di architettura e d'ingegneria; coll...	148	76,3	25	12,9	21	10,8	0	0,0	<b>194</b>	100,0
M 72	Ricerca scientifica e sviluppo	40	63,5	13	20,6	9	14,3	1	1,6	<b>63</b>	100,0
M 73	Pubblicità e ricerche di mercato	169	85,4	14	7,1	14	7,1	1	0,5	<b>198</b>	100,0
M 74	Altre attività professionali, scientifiche e tecniche	294	88,8	24	7,3	13	3,9	0	0,0	<b>331</b>	100,0
M 75	Servizi veterinari	2	66,7	1	33,3	0	0,0	0	0,0	<b>3</b>	100,0
N	NOLEGGIO, AGENZIE DI VIAGGIO, SERVIZI DI SUPPORTO ALLE IMP...	809	79,2	104	10,2	85	8,3	24	2,3	<b>1.022</b>	100,0
N 77	Attività di noleggio e leasing operativo	104	71,2	29	19,9	11	7,5	2	1,4	<b>146</b>	100,0
N 78	Attività di ricerca, selezione, fornitura di personale	3	11,5	0	0,0	15	57,7	8	30,8	<b>26</b>	100,0
N 79	Attività dei servizi delle agenzie di viaggio, dei tour o...	68	66,0	17	16,5	10	9,7	8	7,8	<b>103</b>	100,0
N 80	Servizi di vigilanza e investigazione	20	66,7	3	10,0	6	20,0	1	3,3	<b>30</b>	100,0
N 81	Attività di servizi per edifici e paesaggio	285	90,2	20	6,3	11	3,5	0	0,0	<b>316</b>	100,0
N 82	Attività di supporto per le funzioni d'ufficio e altri se...	329	82,0	35	8,7	32	8,0	5	1,2	<b>401</b>	100,0
P	ISTRUZIONE	133	59,9	69	31,1	17	7,7	3	1,4	<b>222</b>	100,0
P 85	Istruzione	133	59,9	69	31,1	17	7,7	3	1,4	<b>222</b>	100,0
Q	SANITÀ E ASSISTENZA SOCIALE	166	52,2	114	35,8	22	6,9	16	5,0	<b>318</b>	100,0
Q 86	Assistenza sanitaria	69	83,1	6	7,2	5	6,0	3	3,6	<b>83</b>	100,0
Q 87	Servizi di assistenza sociale residenziale	37	34,9	59	55,7	8	7,5	2	1,9	<b>106</b>	100,0
Q 88	Assistenza sociale non residenziale	60	46,5	49	38,0	9	7,0	11	8,5	<b>129</b>	100,0
R	ATTIVITÀ ARTISTICHE, SPORTIVE, DI INTRATTENIMENTO E DIVER...	505	76,1	92	13,9	44	6,6	23	3,5	<b>664</b>	100,0
R 90	Attività creative, artistiche e di intrattenimento	78	90,7	6	7,0	2	2,3	0	0,0	<b>86</b>	100,0
R 91	Attività di biblioteche, archivi, musei ed altre attività...	5	38,5	6	46,2	0	0,0	2	15,4	<b>13</b>	100,0
R 92	Attività riguardanti le lotterie, le scommesse, le case d...	21	38,2	15	27,3	6	10,9	13	23,6	<b>55</b>	100,0
R 93	Attività sportive, di intrattenimento e di divertimento	401	78,6	65	12,7	36	7,1	8	1,6	<b>510</b>	100,0
S	ALTRE ATTIVITÀ DI SERVIZI	1.610	87,9	181	9,9	35	1,9	6	0,3	<b>1.832</b>	100,0
S 94	Attività di organizzazioni associative	61	100,0	0	0,0	0	0,0	0	0,0	<b>61</b>	100,0
S 95	Riparazione di computer e di beni per uso personale e per...	278	90,3	25	8,1	4	1,3	1	0,3	<b>308</b>	100,0
S 96	Altre attività di servizi per la persona	1.271	86,9	156	10,7	31	2,1	5	0,3	<b>1.463</b>	100,0
X	IMPRESE NON CLASSIFICATE	22	11,7	82	43,6	72	38,3	12	6,4	<b>188</b>	100,0
X	Imprese non classificate	22	11,7	82	43,6	72	38,3	12	6,4	<b>188</b>	100,0
	<b>TOTALE</b>	<b>32.938</b>	<b>82,7</b>	<b>4.011</b>	<b>10,1</b>	<b>2.149</b>	<b>5,4</b>	<b>729</b>	<b>1,8</b>	<b>39.827</b>	<b>100,0</b>

Fonte: elaborazioni su dati INFOCAMERE (banca dati STOCKVIEW)

**TAB. 4.12 - CONSISTENZA E MOVIMENTAZIONE DELLE SEDI D'IMPRESA ARTIGIANA PER FORMA  
 GIURIDICA E SEZIONE DI ATTIVITA' ECONOMICA**

Anno 2014

SEZIONI DI ATTIVITA' ECONOMICA	IMPRESE INDIVIDUALI				SOCIETA' DI PERSONE				SOCIETA' DI CAPITALI			
	Registr.	Attive	Iscriz.	Cess.	Registr.	Attive	Iscriz.	Cess.	Registr.	Attive	Iscriz.	Cess.
A AGRICOLTURA, SILVICOLTURA PESCA	69	69	1	12	30	30	0	1	2	2	0	0
A 01 <i>Coltivazioni agricole e produzione di prodotti animali, c...</i>	63	63	1	11	29	29	0	1	2	2	0	0
A 02 <i>Silvicoltura ed utilizzo di aree forestali</i>	5	5	0	1	1	1	0	0	0	0	0	0
A 03 <i>Pesca e acquacoltura</i>	1	1	0	0	0	0	0	0	0	0	0	0
B ESTRAZIONE DI MINERALI DA CAVE E MINIERE	1	1	0	0	0	0	0	0	0	0	0	0
B 08 <i>Altre attività di estrazione di minerali da cave e miniere</i>	1	1	0	0	0	0	0	0	0	0	0	0
C ATTIVITÀ MANIFATTURIERE	1.156	1.155	89	108	517	512	7	31	153	152	13	9
C 10 <i>Industrie alimentari</i>	160	160	12	9	96	95	4	6	14	14	1	0
C 11 <i>Industria delle bevande</i>	0	0	0	0	2	2	0	0	0	0	0	0
C 13 <i>Industrie tessili</i>	17	17	3	7	13	12	0	1	4	4	1	0
C 14 <i>Confezione di articoli di abbigliamento; confezione di ar...</i>	158	158	22	19	47	47	0	1	14	13	1	0
C 15 <i>Fabbricazione di articoli in pelle e simili</i>	20	20	2	1	3	3	0	1	3	3	0	1
C 16 <i>Industria del legno e dei prodotti in legno e sughero (es...</i>	69	69	4	8	35	35	1	2	8	8	0	0
C 17 <i>Fabbricazione di carta e di prodotti di carta</i>	5	5	0	1	2	2	0	1	5	5	0	2
C 18 <i>Stampa e riproduzione di supporti registrati</i>	33	33	5	1	17	17	0	1	4	4	0	0
C 20 <i>Fabbricazione di prodotti chimici</i>	1	1	0	0	4	4	0	0	3	3	1	0
C 21 <i>Fabbricazione di prodotti farmaceutici di base e di prepa...</i>	0	0	0	0	1	1	0	0	0	0	0	0
C 22 <i>Fabbricazione di articoli in gomma e materie plastiche</i>	12	12	0	0	10	10	0	0	3	3	0	0
C 23 <i>Fabbricazione di altri prodotti della lavorazione di miner..</i>	27	27	2	1	19	19	0	0	1	1	0	1
C 24 <i>Metallurgia</i>	0	0	0	0	2	2	0	0	1	1	0	0
C 25 <i>Fabbricazione di prodotti in metallo (esclusi macchinari ...</i>	272	272	14	25	144	144	1	9	43	43	7	3
C 26 <i>Fabbricazione di computer e prodotti di elettronica e ott...</i>	19	19	1	2	8	7	0	1	2	2	0	0
C 27 <i>Fabbricazione di apparecchiature elettriche ed apparecchi...</i>	42	42	1	4	21	19	0	4	7	7	1	1
C 28 <i>Fabbricazione di macchinari ed apparecchiature nca</i>	50	49	4	7	30	30	0	1	15	15	1	1
C 29 <i>Fabbricazione di autoveicoli, rimorchi e semirimorchi</i>	5	5	0	0	1	1	0	0	3	3	0	0
C 30 <i>Fabbricazione di altri mezzi di trasporto</i>	13	13	1	1	1	1	0	0	2	2	0	0
C 31 <i>Fabbricazione di mobili</i>	20	20	2	0	13	13	0	1	7	7	0	0
C 32 <i>Altre industrie manifatturiere</i>	91	91	3	6	21	21	0	1	5	5	0	0
C 33 <i>Riparazione, manutenzione ed installazione di macchine ed...</i>	142	142	13	16	27	27	1	1	9	9	0	0
D FORNITURA DI ENERGIA ELETTRICA,	0	0	0	0	1	1	0	0	0	0	0	0
D 35 <i>Fornitura di energia elettrica, gas, vapore e aria condiz...</i>	0	0	0	0	1	1	0	0	0	0	0	0
E FORNITURA DI ACQUA; RETI FOGNARIE, ATTIVITÀ DI GESTIONE D...	10	10	0	0	11	11	1	0	5	5	0	0
E 37 <i>Gestione delle reti fognarie</i>	5	5	0	0	7	7	0	0	0	0	0	0
E 38 <i>Attività di raccolta, trattamento e smaltimento dei rifiu...</i>	5	5	0	0	3	3	1	0	4	4	0	0
E 39 <i>Attività di risanamento e altri servizi di gestione dei r...</i>	0	0	0	0	1	1	0	0	1	1	0	0
F COSTRUZIONI	3.290	3.289	275	340	425	419	22	20	164	157	18	7
F 41 <i>Costruzione di edifici</i>	323	323	30	38	161	158	9	7	49	46	6	2
F 42 <i>Ingegneria civile</i>	10	10	0	1	3	3	1	1	3	3	0	1
F 43 <i>Lavori di costruzione specializzati</i>	2.957	2.956	245	301	261	258	12	12	112	108	12	4

SEZIONI DI ATTIVITA' ECONOMICA ATECO 2007	IMPRESE INDIVIDUALI				SOCIETA' DI PERSONE				SOCIETA' DI CAPITALI			
	Registr.	Attive	Iscriz.	Cess.	Registr.	Attive	Iscriz.	Cess.	Registr.	Attive	Iscriz.	Cess.
G COMMERCIO ALL'INGROSSO E AL DETTAGLIO; RIPARAZIONE DI AUT...	277	277	12	29	179	178	4	11	18	18	4	2
G 45 Commercio all'ingrosso e al dettaglio e riparazione di au...	260	260	11	18	170	169	4	6	16	16	4	2
G 46 Commercio all'ingrosso (escluso quello di autoveicoli e d...	1	1	1	6	1	1	0	0	0	0	0	0
G 47 Commercio al dettaglio (escluso quello di autoveicoli e d...	16	16	0	5	8	8	0	5	2	2	0	0
H TRASPORTO E MAGAZZINAGGIO	671	671	23	44	46	46	2	6	16	15	2	0
H 49 Trasporto terrestre e mediante condotte	653	653	22	42	45	45	2	6	15	14	2	0
H 50 Trasporto marittimo e per vie d'acqua	1	1	0	0	0	0	0	0	0	0	0	0
H 52 Magazzinaggio e attività di supporto ai trasporti	17	17	1	2	1	1	0	0	1	1	0	0
I ATTIVITÀ DEI SERVIZI DI ALLOGGIO E DI RISTORAZIONE	249	249	36	31	106	105	7	8	10	10	2	0
I 56 Attività dei servizi di ristorazione	249	249	36	31	106	105	7	8	10	10	2	0
J SERVIZI DI INFORMAZIONE E COMUNICAZIONE	51	51	10	2	15	15	0	0	7	7	1	1
J 58 Attività editoriali	1	1	0	0	0	0	0	0	0	0	0	0
J 59 Attività di produzione cinematografica, di video e di pro...	5	5	1	0	1	1	0	0	2	2	0	0
J 62 Produzione di software, consulenza informatica e attività...	33	33	4	2	11	11	0	0	5	5	1	1
J 63 Attività dei servizi d'informazione e altri servizi infor...	12	12	5	0	3	3	0	0	0	0	0	0
K ATTIVITÀ FINANZIARIE E ASSICURATIVE	0	0	0	1	0	0	0	0	0	0	0	0
L ATTIVITÀ IMMOBILIARI	0	0	0	3	0	0	1	7	0	0	0	1
L 68 Attività immobiliari	0	0	0	3	0	0	1	7	0	0	0	1
M ATTIVITÀ PROFESSIONALI, SCIENTIFICHE E TECNICHE	97	97	9	11	20	20	0	0	6	6	0	0
M 71 Attività degli studi di architettura e d'ingegneria; coll...	5	5	0	0	1	1	0	0	3	3	0	0
M 73 Pubblicità e ricerche di mercato	15	15	1	0	3	3	0	0	1	1	0	0
M 74 Altre attività professionali, scientifiche e tecniche	77	77	8	11	16	16	0	0	2	2	0	0
N NOLEGGIO, AGENZIE DI VIAGGIO, SERVIZI DI SUPPORTO ALLE IMP...	225	225	34	26	43	42	1	1	7	6	0	2
N 77 Attività di noleggio e leasing operativo	1	1	0	1	4	4	0	0	1	1	0	0
N 81 Attività di servizi per edifici e paesaggio	196	196	29	20	35	34	1	0	5	4	0	2
N 82 Attività di supporto per le funzioni d'ufficio e altri se...	28	28	5	5	4	4	0	1	1	1	0	0
P ISTRUZIONE	9	9	1	0	11	11	0	0	1	1	0	0
P 85 Istruzione	9	9	1	0	11	11	0	0	1	1	0	0
Q SANITÀ E ASSISTENZA SOCIALE	3	3	0	1	0	0	0	0	0	0	0	0
Q 86 Assistenza sanitaria	3	3	0	1	0	0	0	0	0	0	0	0
Q 88 Assistenza sociale non residenziale												
R ATTIVITÀ ARTISTICHE, SPORTIVE, DI INTRATTENIMENTO E DIVER...	21	21	3	3	10	9	0	0	1	1	0	0
R 90 Attività creative, artistiche e di	18	18	3	2	4	3	0	0	1	1	0	0
R 93 Attività sportive, di intrattenimento e di divertimento	3	3	0	1	6	6	0	0	0	0	0	0
S ALTRE ATTIVITÀ DI SERVIZI	1.136	1.136	62	72	223	222	7	8	12	12	3	2
S 95 Riparazione di computer e di beni per uso personale e per...	202	202	10	16	47	46	1	2	2	2	1	1
S 96 Altre attività di servizi per la persona	934	934	52	56	176	176	6	6	10	10	2	1
X IMPRESE NON CLASSIFICATE	6	5	9	1	16	15	4	3	7	7	1	4
X Imprese non classificate	6	5	9	1	16	15	4	3	7	7	1	4
<b>TOTALE</b>	<b>7.271</b>	<b>7.268</b>	<b>564</b>	<b>684</b>	<b>1.653</b>	<b>1.636</b>	<b>56</b>	<b>96</b>	<b>409</b>	<b>399</b>	<b>44</b>	<b>28</b>

Fonte: elaborazioni su dati INFOCAMERE (banca dati STOCKVIEW)

**segue: TAB. 4.12 - CONSISTENZA E MOVIMENTAZIONE DELLE SEDI D'IMPRESA ARTIGIANA PER  
 FORMA GIURIDICA E SEZIONE DI ATTIVITA' ECONOMICA**

Anno 2014

SEZIONI DI ATTIVITA' ECONOMICA 2007	ATECO	ALTRE NATURE GIURIDICHE				TOTALE			
		Registr.	Attive	Iscriz.	Cess.	Registr.	Attive	Iscriz.	Cess.
A	AGRICOLTURA, SILVICOLTURA PESCA	0	0	0	0	101	101	1	13
A 01	<i>Coltivazioni agricole e produzione di prodotti animali, c...</i>	0	0	0	0	94	94	1	12
A 02	<i>Silvicoltura ed utilizzo di aree forestali</i>	0	0	0	0	6	6	0	1
A 03	<i>Pesca e acquacoltura</i>	0	0	0	0	1	1	0	0
B	ESTRAZIONE DI MINERALI DA CAVE E MINIERE	0	0	0	0	1	1	0	0
B 08	<i>Altre attività di estrazione di minerali da cave e miniere</i>	0	0	0	0	1	1	0	0
C	ATTIVITÀ MANIFATTURIERE	3	2	1	2	1.829	1.821	110	150
C 10	<i>Industrie alimentari</i>	0	0	0	0	270	269	17	15
C 11	<i>Industria delle bevande</i>	0	0	0	0	2	2	0	0
C 13	<i>Industrie tessili</i>	0	0	0	0	34	33	4	8
C 14	<i>Confezione di articoli di abbigliamento; confezione di ar...</i>	2	1	0	2	221	219	23	22
C 15	<i>Fabbricazione di articoli in pelle e simili</i>	0	0	0	0	26	26	2	3
C 16	<i>Industria del legno e dei prodotti in legno e sughero (es...</i>	0	0	0	0	112	112	5	10
C 17	<i>Fabbricazione di carta e di prodotti di carta</i>	0	0	0	0	12	12	0	4
C 18	<i>Stampa e riproduzione di supporti registrati</i>	0	0	0	0	54	54	5	2
C 20	<i>Fabbricazione di prodotti chimici</i>	0	0	0	0	8	8	1	0
C 21	<i>Fabbricazione di prodotti farmaceutici di base e di prepa...</i>	0	0	0	0	1	1	0	0
C 22	<i>Fabbricazione di articoli in gomma e materie plastiche</i>	0	0	0	0	25	25	0	0
C 23	<i>Fabbricazione di altri prodotti della lavorazione di miner..</i>	0	0	0	0	47	47	2	2
C 24	<i>Metallurgia</i>	0	0	0	0	3	3	0	0
C 25	<i>Fabbricazione di prodotti in metallo (esclusi macchinari ...</i>	1	1	1	0	460	460	23	37
C 26	<i>Fabbricazione di computer e prodotti di elettronica e ott...</i>	0	0	0	0	29	28	1	3
C 27	<i>Fabbricazione di apparecchiature elettriche ed apparecchi...</i>	0	0	0	0	70	68	2	9
C 28	<i>Fabbricazione di macchinari ed apparecchiature nca</i>	0	0	0	0	95	94	5	9
C 29	<i>Fabbricazione di autoveicoli, rimorchi e semirimorchi</i>	0	0	0	0	9	9	0	0
C 30	<i>Fabbricazione di altri mezzi di trasporto</i>	0	0	0	0	16	16	1	1
C 31	<i>Fabbricazione di mobili</i>	0	0	0	0	40	40	2	1
C 32	<i>Altre industrie manifatturiere</i>	0	0	0	0	117	117	3	7
C 33	<i>Riparazione, manutenzione ed installazione di macchine ed...</i>	0	0	0	0	178	178	14	17
D	FORNITURA DI ENERGIA ELETTRICA,	0	0	0	0	1	1	0	0
D 35	<i>Fornitura di energia elettrica, gas, vapore e aria condiz...</i>	0	0	0	0	1	1	0	0
E	FORNITURA DI ACQUA; RETI FOGNARIE, ATTIVITÀ DI GESTIONE D...	0	0	0	0	26	26	1	0
E 37	<i>Gestione delle reti fognarie</i>	0	0	0	0	12	12	0	0
E 38	<i>Attività di raccolta, trattamento e smaltimento dei rifiu...</i>	0	0	0	0	12	12	1	0
E 39	<i>Attività di risanamento e altri servizi di gestione dei r...</i>	0	0	0	0	2	2	0	0
F	COSTRUZIONI	9	6	2	2	3.888	3.871	317	369
F 41	<i>Costruzione di edifici</i>	5	3	1	1	538	530	46	48
F 42	<i>Ingegneria civile</i>	0	0	0	0	16	16	1	3
F 43	<i>Lavori di costruzione specializzati</i>	4	3	1	1	3.334	3.325	270	318

SEZIONI DI ATTIVITA' ECONOMICA 2007	ATECO	ALTRE NATURE GIURIDICHE				TOTALE			
		Registr.	Attive	Iscriz.	Cess.	Registr.	Attive	Iscriz.	Cess.
G	COMMERCIO ALL'INGROSSO E AL DETTAGLIO; RIPARAZIONE DI AUT...	2	2	0	0	476	475	20	42
G 45	Commercio all'ingrosso e al dettaglio e riparazione di au...	0	0	0	0	446	445	19	26
G 46	Commercio all'ingrosso (escluso quello di autoveicoli e d...	2	2	0	0	4	4	1	6
G 47	Commercio al dettaglio (escluso quello di autoveicoli e d...	0	0	0	0	26	26	0	10
H	TRASPORTO E MAGAZZINAGGIO	13	11	1	0	746	743	28	50
H 49	Trasporto terrestre e mediante condotte	10	9	1	0	723	721	27	48
H 50	Trasporto marittimo e per vie d'acqua	0	0	0	0	1	1	0	0
H 52	Magazzinaggio e attività di supporto ai trasporti	3	2	0	0	22	21	1	2
I	ATTIVITÀ DEI SERVIZI DI ALLOGGIO E DI RISTORAZIONE	0	0	0	0	365	364	45	39
I 56	Attività dei servizi di ristorazione	0	0	0	0	365	364	45	39
J	SERVIZI DI INFORMAZIONE E COMUNICAZIONE	2	2	0	0	75	75	11	3
J 58	Attività editoriali	0	0	0	0	1	1	0	0
J 59	Attività di produzione cinematografica, di video e di pro...	0	0	0	0	8	8	1	0
J 62	Produzione di software, consulenza informatica e attività...	1	1	0	0	50	50	5	3
J 63	Attività dei servizi d'informazione e altri servizi infor...	1	1	0	0	16	16	5	0
K	ATTIVITÀ FINANZIARIE E ASSICURATIVE	1	1	0	0	1	1	0	1
L	ATTIVITÀ IMMOBILIARI	0	0	0	0	0	0	1	11
L 68	Attività immobiliari	0	0	0	0	0	0	1	11
M	ATTIVITÀ PROFESSIONALI, SCIENTIFICHE E TECNICHE	0	0	0	0	123	123	9	11
M 71	Attività degli studi di architettura e d'ingegneria; coll...	0	0	0	0	9	9	0	0
M 73	Pubblicità e ricerche di mercato	0	0	0	0	19	19	1	0
M 74	Altre attività professionali, scientifiche e tecniche	0	0	0	0	95	95	8	11
N	NOLEGGIO, AGENZIE DI VIAGGIO, SERVIZI DI SUPPORTO ALLE IMP...	1	1	0	0	276	274	35	29
N 77	Attività di noleggio e leasing operativo	0	0	0	0	6	6	0	1
N 81	Attività di servizi per edifici e paesaggio	0	0	0	0	236	234	30	22
N 82	Attività di supporto per le funzioni d'ufficio e altri se...	1	1	0	0	34	34	5	6
P	ISTRUZIONE	1	1	0	0	22	22	1	0
P 85	Istruzione	1	1	0	0	22	22	1	0
Q	SANITÀ E ASSISTENZA SOCIALE	0	0	0	0	3	3	0	1
Q 86	Assistenza sanitaria	0	0	0	0	3	3	0	1
Q 88	Assistenza sociale non residenziale	0	0	0	0	0	0	0	0
R	ATTIVITÀ ARTISTICHE, SPORTIVE, DI INTRATTENIMENTO E DIVER...	0	0	0	0	32	31	3	3
R 90	Attività creative, artistiche e di intrattenimento	0	0	0	0	23	22	3	2
R 93	Attività sportive, di intrattenimento e di divertimento	0	0	0	0	9	9	0	1
S	ALTRE ATTIVITÀ DI SERVIZI	2	2	0	0	1.373	1.372	72	82
S 95	Riparazione di computer e di beni per uso personale e per...	0	0	0	0	251	250	12	19
S 96	Altre attività di servizi per la persona	2	2	0	0	1.122	1.122	60	63
X	IMPRESE NON CLASSIFICATE	0	0	0	0	29	27	14	8
X	Imprese non classificate	0	0	0	0	29	27	14	8
<b>TOTALE</b>		<b>34</b>	<b>28</b>	<b>4</b>	<b>4</b>	<b>9.367</b>	<b>9.331</b>	<b>668</b>	<b>812</b>

Fonte: elaborazioni su dati INFOCAMERE (banca dati STOCKVIEW)

**TAB. 4.13 - MOVIMENTAZIONE DELLE SEDI D'IMPRESA ARTIGIANA PER COMUNE**

Anno 2014

COMUNI	REGISTRATE	ATTIVE	ISCRIZIONI	CESSAZIONI
ARGENTA	621	621	48	50
BERRA	152	151	8	10
BONDENO	409	409	22	41
CENTO	1.184	1.180	94	127
CODIGORO	340	337	17	26
COMACCHIO	766	764	61	74
COPPARO	353	352	24	26
<b>FERRARA</b>	<b>2.986</b>	<b>2.968</b>	<b>242</b>	<b>242</b>
FISCAGLIA	252	250	14	21
FORMIGNANA	66	66	6	3
GORO	52	52	3	3
JOLANDA DI SAVOIA	62	62	5	7
LAGOSANTO	163	163	14	23
MASI TORELLO	73	73	3	3
MESOLA	223	222	18	19
MIRABELLO	107	106	10	10
OSTELLATO	157	157	7	16
POGGIO RENATICO	281	279	18	23
PORTOMAGGIORE	362	362	15	21
RO	74	74	6	10
SANT'AGOSTINO	191	191	9	18
TRESIGALLO	120	120	2	10
VIGARANO MAINARDA	224	224	12	13
VOGHIERA	124	124	4	7
Non attribuite	25	24	6	9
<b>PROVINCIA</b>	<b>9.367</b>	<b>9.331</b>	<b>668</b>	<b>812</b>

Fonte: elaborazioni su dati INFOCAMERE (banca dati STOCK VIEW)





## Capitolo 5

# **imprenditoria locale: le donne e gli stranieri**



**TAB. 5.1 - IMPRESE FEMMINILI IN EMILIA-ROMAGNA**

	Imprese femm.	% sul totale imprese		% sul totale regionale		% imprese f. con esclusiva presenza femminile		Var. % 2014/2013
		2013	2014	2013	2014	2013	2014	
BOLOGNA	17.635	21,8	20,6	21,1	20,8	85,7	80,2	-6,8%
<b>FERRARA</b>	<b>7.425</b>	<b>21,9</b>	<b>22,5</b>	<b>8,2</b>	<b>8,8</b>	<b>89,6</b>	<b>83,4</b>	<b>1,5%</b>
FORLI' - CESENA	7.765	21,9	20,3	9,5	9,2	87,4	82,9	-9,6%
MODENA	13.795	21,2	20,7	15,9	16,3	85,8	80,5	-3,1%
PARMA	8.356	20,8	20,1	9,8	9,9	87,8	82,3	-5,1%
PIACENZA	5.932	22,8	21,8	7,1	7,0	90,9	86,7	-6,4%
RAVENNA	7.439	21,2	20,6	8,7	8,8	90,0	84,7	-4,1%
REGGIO EMILIA	8.855	18,7	17,8	10,6	10,5	88,1	82,5	-6,7%
RIMINI	7.442	23,2	21,6	9,2	8,8	89,0	81,2	-10,7%
<b>EMILIA-ROMAGNA</b>	<b>84.644</b>	<b>21,4</b>	<b>20,5</b>	<b>100,0</b>	<b>100,0</b>	<b>87,7</b>	<b>82,2</b>	<b>-5,6%</b>

Fonte: elaborazioni su dati INFOCAMERE

**TAB. 5.2 - IMPRESE FEMMINILI PER NATURA GIURIDICA**

	Anno 2013				Anno 2014			
	Imprese femminili		Totale imprese		Imprese femminili		Totale imprese	
	val.ass.	%	val.ass.	%	val.ass.	%	val.ass.	%
Società di capitale	713	9,8	4.390	13,1	795	10,7	4.470	13,4
Società di persone	1.266	17,3	6.134	18,3	1.296	17,5	6.062	18,1
Cooperative	49	0,7	353	1,1	52	0,7	348	1,0
Imprese individuali	5.234	71,6	22.551	67,4	5.231	70,5	21.898	65,5
Altre forme	50	0,7	585	1,7	51	0,7	668	2,0
<b>TOTALE</b>	<b>7.312</b>	<b>100,0</b>	<b>34.013</b>	<b>100,0</b>	<b>7.425</b>	<b>100,0</b>	<b>33.446</b>	<b>100,0</b>

Fonte: elaborazioni su dati INFOCAMERE

**TAB. 5.3 - IMPRESE FEMMINILI PER SETTORE DI ATTIVITA' ECONOMICA**

	Anno 2013				Anno 2014			
	Imprese femminili		Totale imprese		Imprese femminili		Totale imprese	
	val.ass.	%	val.ass.	%	val.ass.	%	val.ass.	%
A Agricoltura, silvicoltura pesca	1.502	20,5	8.275	24,7	1.505	20,3	8.106	24,6
B Estraz. minerali da cave e min.	2	0,0	10	0,0	0	0,0	9	0,0
C Attività manifatturiere	505	6,9	2.725	8,1	496	6,7	2.684	8,1
D Fornit. en. elett, gas, vapore e aria condiz.	4	0,1	36	0,1	3	0,0	41	0,1
E Fornit. acqua; reti fogn., attività gest. rifiuti e risanam.	4	0,1	54	0,2	3	0,0	56	0,2
F Costruzioni	269	3,7	5.006	15,0	263	3,5	4.903	14,9
G Comm. all'ingr. e al dett. riparaz. autov. e motoc.	2.044	28,0	7.201	21,5	2.013	27,1	7.074	21,5
H Trasporto e magazzinaggio	64	0,9	981	2,9	62	0,8	936	2,8
I Serv. di alloggio e di ristorazione	766	10,5	2.206	6,6	828	11,2	2.219	6,7
J Serv. di inform. e comunicazione	114	1,6	493	1,5	120	1,6	499	1,5
K Attività finanziarie e assicurative	133	1,8	588	1,8	142	1,9	601	1,8
L Attività immobiliari	403	5,5	1.726	5,2	423	5,7	1.659	5,0
M Attività profess, scientif. e tecniche	158	2,2	916	2,7	158	2,1	906	2,8
N Noleggio, ag. viaggio, servizi di supp. Impr.	251	3,4	804	2,4	239	3,2	809	2,5
P Istruzione	27	0,4	129	0,4	27	0,4	133	0,4
Q Sanità e assistenza sociale	56	0,8	155	0,5	68	0,9	166	0,5
R Att. artist., sport., di intratt. e divert.	88	1,2	510	1,5	95	1,3	505	1,5
S Altre attività di servizi	921	12,6	1.607	4,8	975	13,1	1.610	4,9
X Imprese non classificate	1	0,0	24	0,1	5	0,1	22	0,1
<b>TOTALE</b>	<b>7.312</b>	<b>100,0</b>	<b>33.446</b>	<b>100,0</b>	<b>7.425</b>	<b>100,0</b>	<b>32.938</b>	<b>100,0</b>
<b>Var. % rispetto all'anno precedente</b>	<b>0,3</b>		<b>-1,7</b>		<b>1,5</b>		<b>-1,5</b>	

Fonte: elaborazioni su dati INFOCAMERE

**GRAF. 5.1 - IL PROFILO DELLE IMPRESE FEMMINILI**

Anno 2014

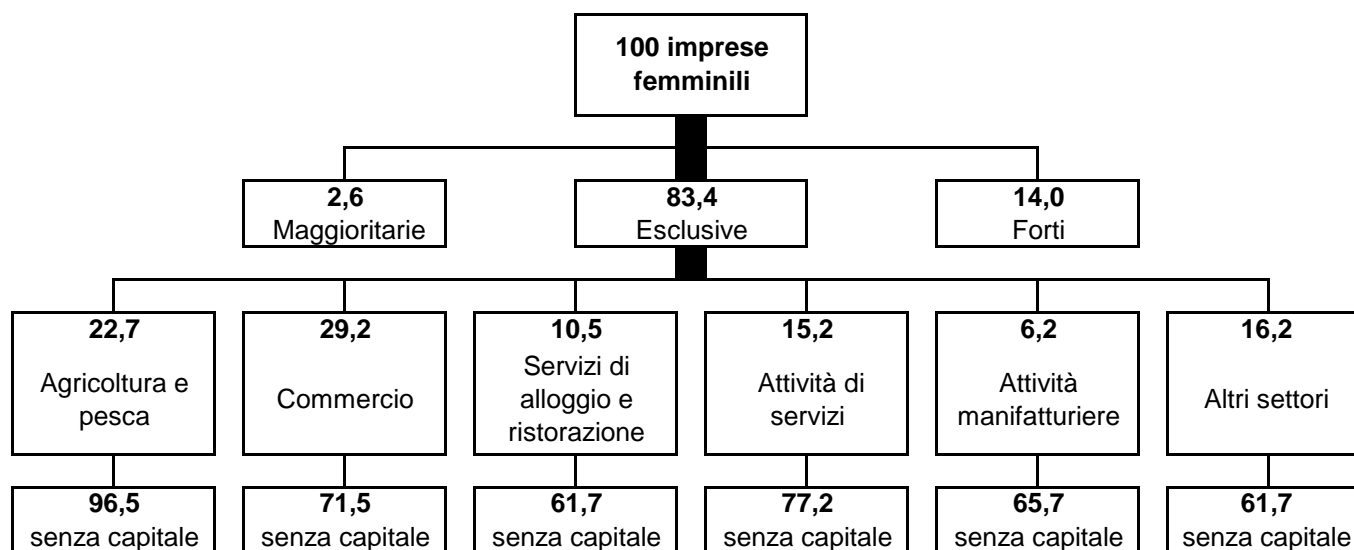
**LA DEFINIZIONE DI IMPRESA FEMMINILE**

Dal 1° gennaio 2009 è entrata in vigore la novità legislativa che ha previsto l'abolizione del libro soci per le società a responsabilità limitata e per le società consortili a responsabilità limitata, determinando la revisione dell'algoritmo utilizzato per la determinazione dell'imprenditoria femminile delle sole società di capitale in base alla relativa nuova tabella. Il nuovo algoritmo ha effetto principalmente per le società di capitale per le quali la nuova modalità di calcolo seguirà il seguente principio "si definisce femminile un'impresa la cui partecipazione di genere risulta complessivamente superiore al 50% mediando le composizioni di quote di partecipazione e cariche attribuite."

Presenza femminile	Società di capitale	Soc. di persone e cooperative	Ditte individuali	Altre forme giuridiche
<b>Maggioritaria</b>	% di cariche + % di quote > 100%	>50% Soci		>50% Amministratori
<b>Forte</b>	% di cariche +% di quote >= 4/3	>= 60% Soci		>= 60% Amministratori
<b>Esclusiva</b>	100% di cariche + 100% di quote	>= 100% Soci	Titolare	>= 100% Amministratori

**TAB. 5.4 - IMPRESE FEMMINILI MOVIMENTAZIONE PER SETTORI DI ATTIVITA' ECONOMICA**

Anni 2013 e 2014

	Anno 2013			Anno 2014			Var. % 2014/2013		
	ATTIVE	Iscr.	Cessaz.	ATTIVE	Iscr.	Cessaz.	ATTIVE	Iscr.	Cessaz.
A Agricoltura, silvicoltura pesca	1.502	55	158	1.505	51	71	0,2	-7,3	-55,1
B Estraz. minerali da cave e min.	2	0	0	0	0	0	-100,0	0,0	0,0
C Attività manifatturiere	505	35	48	496	33	40	-1,8	-5,7	-16,7
D Fornit. en. elett, gas, vapore e aria condiz.	4	1	0	3	0	0	-25,0	0,0	0,0
E Fornit. acqua; reti fogn., attività gest. rifiuti e risanam.	4	0	0	3	0	0	0,0	0,0	0,0
F Costruzioni	269	29	20	263	27	10	-2,2	-6,9	-50,0
G Comm. all'ingr. e al dett. riparaz. autov. e motoc.	2.044	123	171	2.013	110	183	-1,5	-10,6	7,0
H Trasporto e magazzino	64	1	5	62	3	6	-3,1	200,0	20,0
I Serv. di alloggio e di ristorazione	766	52	86	828	52	74	8,1	0,0	-14,0
J Serv. di inform. e comunicazione	114	5	10	120	10	8	5,3	100,0	-20,0
K Attività finanziarie e assicurative	133	25	19	142	13	4	6,8	-48,0	-78,9
L Attività immobiliari	403	12	11	423	9	14	5,0	-25,0	27,3
M Attività profess, scientif. e tecniche	158	9	14	158	12	12	0,0	33,3	-14,3
N Noleggio, ag. viaggio, servizi di supp. Impr.	251	18	18	239	20	29	-4,8	11,1	61,1
P Istruzione	27	1	2	27	0	0	0,0	-	-100,0
Q Sanità e assistenza sociale	56	3	2	68	7	4	21,4	133,3	100,0
R Att. artist., sport., di intratt. e divert.	88	8	6	95	4	10	8,0	-50,0	66,7
S Altre attività di servizi	921	25	53	975	30	52	5,9	20,0	-1,9
X Imprese non classificate	1	216	34	5	234	20	400,0	8,3	-41,2
<b>TOTALE</b>	<b>7.312</b>	<b>618</b>	<b>657</b>	<b>7.425</b>	<b>615</b>	<b>537</b>	<b>1,5</b>	<b>-0,5</b>	<b>-18,3</b>

Fonte: elaborazioni su dati INFOCAMERE. Le cessazioni sono al netto di quelle d'ufficio

**TAB. 5.5 - IMPRESE FEMMINILI MOVIMENTAZIONE PER FORMA GIURIDICA**

Anni 2013 e 2014

	Anno 2013			Anno 2014			Var. % 2014/2013		
	ATTIVE	Iscr.	Cessaz.	ATTIVE	Iscr.	Cessaz.	ATTIVE	Iscr.	Cessaz.
Società di capitale	713	83	28	795	102	27	12	23	-4
Società di persone	1.266	54	75	1.296	36	71	2	-33	-5
Imprese individuali	5.234	471	550	5.231	467	447	0	-1	-19
Cooperative	49	4	2	52	8	5	6	100	150
Altre forme	50	6	2	51	2	1	2	-67	-50
<b>TOTALE</b>	<b>7.312</b>	<b>618</b>	<b>657</b>	<b>7.425</b>	<b>615</b>	<b>551</b>	<b>2</b>	<b>0</b>	<b>-16</b>

Fonte: elaborazioni su dati INFOCAMERE. Le cessazioni sono al netto di quelle d'ufficio

**TAB. 5.6 - IMPRESE FEMMINILI PER FORMA GIURIDICA ED ANNO DI ISCRIZIONE**

Anno 2014

	Antecedente al 1940	Dal 1940 al 1959	Dal 1960 al 1969	Dal 1970 al 1979	Dal 1980 al 1989	Dal 1990 al 1999	Dal 2000 al 2009	Dal 2010 al 2014	TOTALE
Società di capitale	1	4	3	19	59	132	317	260	<b>795</b>
Società di persone	2	4	10	43	214	376	457	190	<b>1.296</b>
Imprese individuali	1	2	56	184	452	1.315	1.603	1.618	<b>5.231</b>
Cooperative	0	0	0	5	2	10	17	18	<b>52</b>
Altre forme	0	0	0	0	0	14	16	21	<b>51</b>
<b>TOTALE</b>	<b>4</b>	<b>10</b>	<b>91</b>	<b>302</b>	<b>831</b>	<b>2.047</b>	<b>2.690</b>	<b>2.107</b>	<b>7.425</b>
<i>% sul totale</i>	<i>0,1</i>	<i>0,1</i>	<i>1,2</i>	<i>4,1</i>	<i>11,2</i>	<i>27,6</i>	<i>36,2</i>	<i>28,4</i>	<i>100,0</i>

Fonte: elaborazioni su dati INFOCAMERE

**TAB. 5.7 - CARICHE FEMMINILI PER ETA' IN IMPRESE ATTIVE**

Anni 2013 e 2014

	TITOLARE	SOCIO DI CAPITALE	SOCIO	AMMINISTRATORE	ALTRE CARICHE	TOTALE
<b>Anno 2013</b>						
<29 ANNI	296	154	167	275	39	<b>931</b>
DA 30 A 49 ANNI	2.305	1.456	1.805	2.989	689	<b>9.244</b>
DA 50 A 69 ANNI	2.098	1.308	1.890	2.659	592	<b>8.547</b>
>= 70 ANNI	569	400	546	484	84	<b>2.083</b>
<b>TOTALE</b>	<b>5.268</b>	<b>3.318</b>	<b>4.408</b>	<b>6.407</b>	<b>1.404</b>	<b>20.805</b>
<b>Anno 2014</b>						
<29 ANNI	296	170	160	249	43	<b>918</b>
DA 30 A 49 ANNI	2.229	1.387	1.636	2.907	642	<b>8.801</b>
DA 50 A 69 ANNI	2.118	1.306	1.890	2.713	596	<b>8.623</b>
>= 70 ANNI	588	399	551	508	84	<b>2.130</b>
<b>TOTALE</b>	<b>5.231</b>	<b>3.262</b>	<b>4.237</b>	<b>6.377</b>	<b>1.365</b>	<b>20.472</b>
<b>Variazioni assolute</b>						
<29 ANNI	0	16	-7	-26	4	<b>-13</b>
DA 30 A 49 ANNI	-76	-69	-169	-82	-47	<b>-443</b>
DA 50 A 69 ANNI	20	-2	0	54	4	<b>76</b>
>= 70 ANNI	19	-1	5	24	0	<b>47</b>
<b>TOTALE</b>	<b>-37</b>	<b>-56</b>	<b>-171</b>	<b>-30</b>	<b>-39</b>	<b>-333</b>

Fonte: elaborazioni su dati INFOCAMERE

**GRAF. 5.2 - IMPRESE TOTALI E IMPRESE FEMMINILI PER ATTIVITA'**

Anno 2014 - Valori percentuali

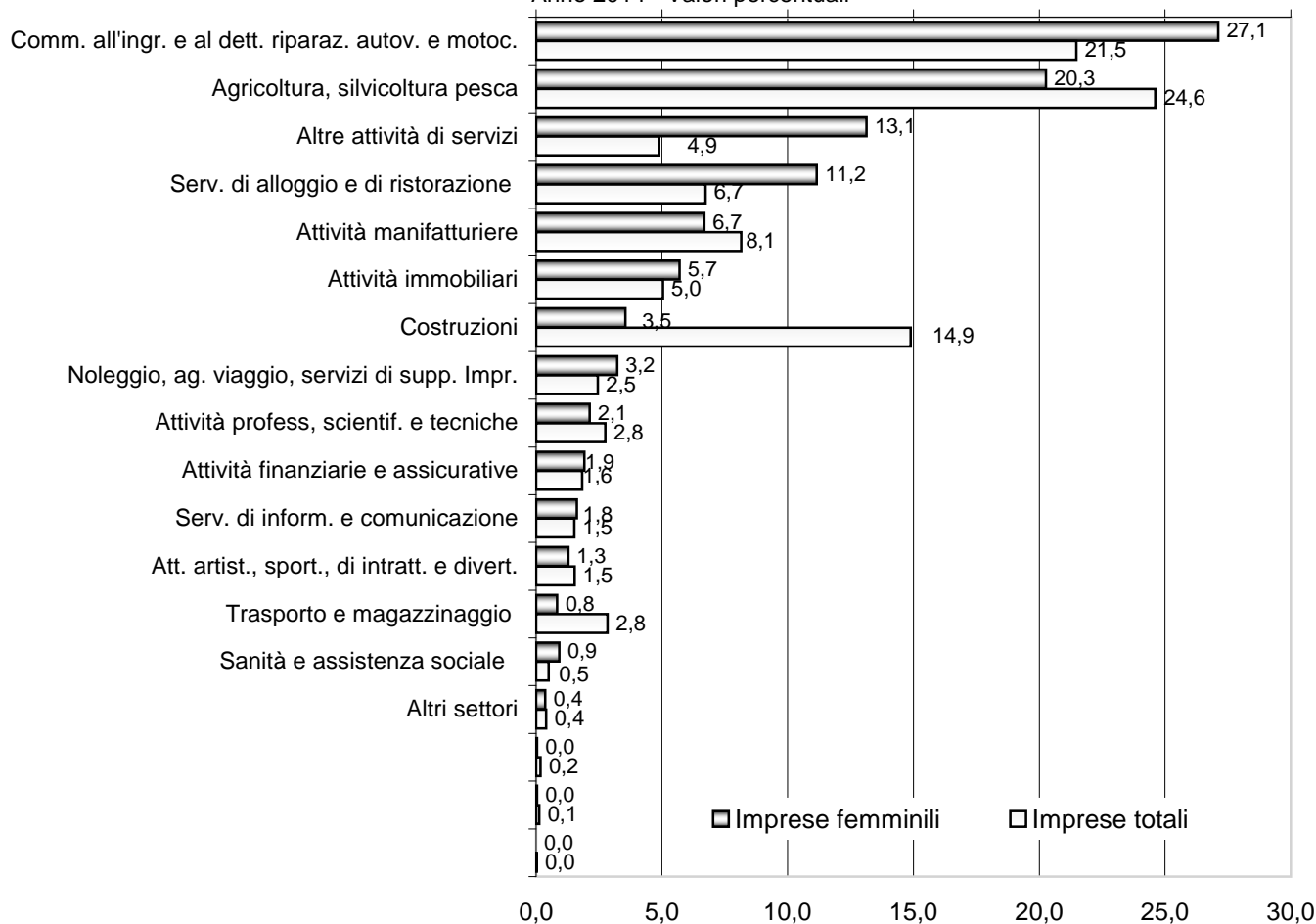

**TAB 5.8 - IMPRESE FEMMINILI ISCRITTE, CESSATE, ATTIVE E REGISTRATE PER COMUNE**

	2013				2014				VARIAZIONE %			
	Iscr.	Cess.	Attive	Reg.	Iscr.	Cess.	Attive	Reg.	Iscr.	Cess.	Attive	Reg.
ARGENTA	26	51	412	441	41	29	422	455	57,7	-43,1	2,4	3,2
BERRA	9	5	96	103	5	4	96	106	-44,4	-20,0	0,0	2,9
BONDENO	25	29	317	334	19	19	312	338	-24,0	-34,5	-1,6	1,2
CENTO	57	51	685	730	69	53	698	752	21,1	3,9	1,9	3,0
CODIGORO	26	24	259	279	21	18	256	281	-19,2	-25,0	-1,2	0,7
COMACCHIO	60	73	648	749	57	53	684	793	-5,0	-27,4	5,6	5,9
COPPARO	26	22	386	409	24	30	389	405	-7,7	36,4	0,8	-1,0
<b>FERRARA</b>	<b>246</b>	<b>229</b>	<b>2.667</b>	<b>2.957</b>	<b>233</b>	<b>199</b>	<b>2.699</b>	<b>3.043</b>	<b>-5,3</b>	<b>-13,1</b>	<b>1,2</b>	<b>2,9</b>
FISCAGLIA	18	22	197	220	13	17	211	233	-27,8	-22,7	7,1	5,9
FORMIGNANA	1	2	41	45	4	1	43	47	300,0	-50,0	4,9	4,4
GORO	22	11	169	175	23	12	178	189	4,5	9,1	5,3	8,0
JOLANDA DI SAVOIA	8	5	70	76	4	5	70	78	-50,0	0,0	0,0	2,6
LAGOSANTO	4	7	75	81	7	9	71	79	75,0	28,6	-5,3	-2,5
MASI TORELLO	3	5	54	58	3	4	58	61	0,0	-20,0	7,4	5,2
MESOLA	11	18	168	182	9	6	170	184	-18,2	-66,7	1,2	1,1
MIRABELLO	1	5	55	63	7	2	58	68	600,0	-60,0	5,5	7,9
OSTELLATO	11	11	126	139	7	9	119	139	-36,4	-18,2	-5,6	0,0
POGGIO RENATICO	12	16	174	183	22	12	181	196	83,3	-25,0	4,0	7,1
PORTOMAGGIORE	15	31	242	260	14	17	242	262	-6,7	-45,2	0,0	0,8
RO	4	5	80	83	11	8	84	91	175,0	60,0	5,0	9,6
SANT'AGOSTINO	12	13	99	117	8	10	100	119	-33,3	-23,1	1,0	1,7
TRESIGALLO	4	5	80	88	4	3	82	97	0,0	-40,0	2,5	10,2
VIGARANO MAINARDI	10	12	126	133	7	11	118	127	-30,0	-8,3	-6,3	-4,5
VOGHIERA	7	5	86	98	3	6	84	97	-57,1	20,0	-2,3	-1,0
<b>PROVINCIA</b>	<b>618</b>	<b>657</b>	<b>7.312</b>	<b>8.003</b>	<b>615</b>	<b>537</b>	<b>7.425</b>	<b>8.240</b>	<b>-0,5</b>	<b>-18,3</b>	<b>1,5</b>	<b>3,0</b>

Fonte: elaborazioni su dati INFOCAMERE (banca dati STOCKVIEW)

**GRAF. 5.3 - ANDAMENTO IMPRESE FEMMINILI ISCRITTE E CESSATE. PROVINCIA DI FERRARA**

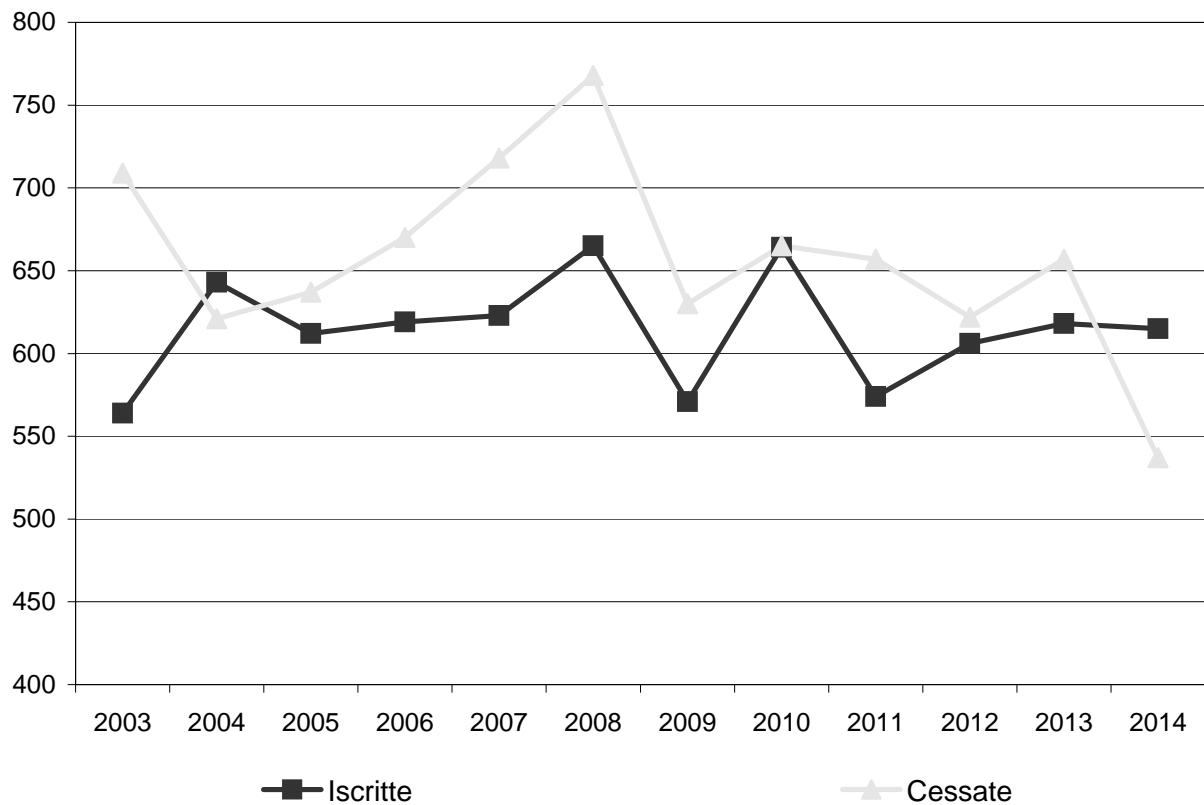

**GRAF. 5.4 - ANDAMENTO IMPRESE FEMMINILI ATTIVE E REGISTRATE PROVINCIA DI FERRARA**

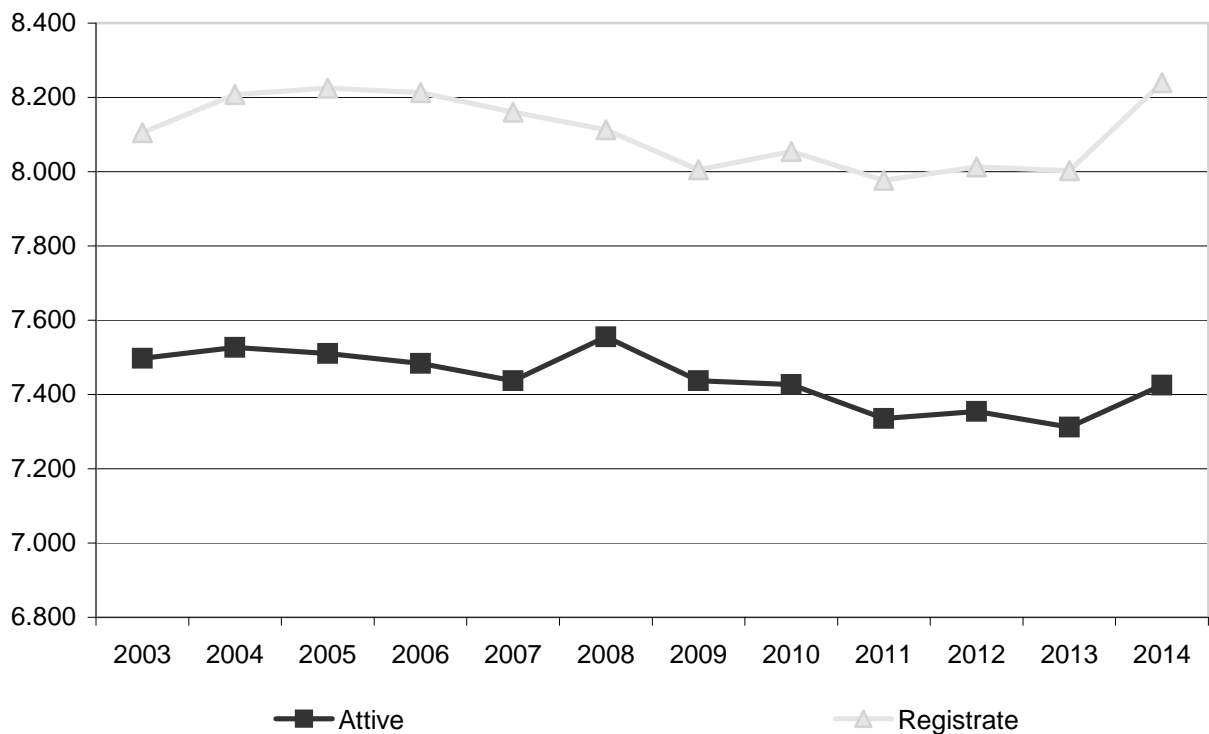

Fonte: elaborazioni su dati INFOCAMERE (banca dati STOCKVIEW)



**TAB. 5.9 - CARICHE DELLE PERSONE IN IMPRESE ATTIVE PER PAESE DI NASCITA**

Anno 2014

	Extra Comunitaria			Non Extracomunitari			TOTALE		
	F	M	TOTALE	F	M	TOTALE	F	M	TOTALE
Titolare	373	1.348	1.721	4.858	14.965	19.823	5.231	16.313	21.544
Socio	108	75	183	2.579	3.043	5.622	2.687	3.118	5.805
Amministratore	163	413	576	4.799	12.856	17.655	4.962	13.269	18.231
Altre cariche	11	19	30	584	1.795	2.379	595	1.814	2.409
<b>TOTALE</b>	<b>655</b>	<b>1.855</b>	<b>2.510</b>	<b>12.820</b>	<b>32.659</b>	<b>45.479</b>	<b>13.475</b>	<b>34.514</b>	<b>47.989</b>
<i>Percentuali di colonna</i>									
Titolare	56,9	72,7	68,6	37,9	45,8	43,6	38,8	47,3	44,9
Socio	16,5	4,0	7,3	20,1	9,3	12,4	19,9	9,0	12,1
Amministratore	24,9	22,3	22,9	37,4	39,4	38,8	36,8	38,4	38,0
Altre cariche	1,7	1,0	1,2	4,6	5,5	5,2	4,4	5,3	5,0
<b>TOTALE</b>	<b>100,0</b>	<b>100,0</b>	<b>100,0</b>	<b>100,0</b>	<b>100,0</b>	<b>100,0</b>	<b>100,0</b>	<b>100,0</b>	<b>100,0</b>

Fonte: elaborazioni su dati INFOCAMERE

La banca dati fornisce informazioni su tutte le persone con carica appartenenti a sedi o unità locali non cessate (Registrate) presenti nelle diverse province; ad ogni persona viene associata la prima carica ricoperta in ciascuna impresa.

**TAB. 5.10 - SERIE STORICA DELLE CARICHE DEGLI EXTRACOMUNITARI**

	2010	2011	2012	2013	2014	Var. % 2013/2008	2012 % sul totale	2013 % sul totale	2014 % sul totale
Titolare	1.321	1.435	1.585	1.668	1.721	30,3%	67,7%	68,2%	68,6%
Socio	154	163	190	189	183	18,8%	8,1%	7,7%	7,3%
Amministratore	490	513	541	559	576	17,6%	23,1%	22,9%	22,9%
Altre cariche	25	25	24	28	30	20,0%	1,0%	1,1%	1,2%
<b>TOTALE</b>	<b>1.990</b>	<b>2.136</b>	<b>2.340</b>	<b>2.444</b>	<b>2.510</b>	<b>26,1%</b>	<b>100,0%</b>	<b>100,0%</b>	<b>100,0%</b>

Fonte: elaborazioni su dati INFOCAMERE

**TAB. 5.11 - DISTRIBUZIONE DELLE CARICHE PER ATTIVITA' ECONOMICA**

Anni 2013 e 2014

Attività economica ATECO 2007	Extracomunitari			Non Extracomunitari		
	2013	2014	Var. ass.	2013	2014	Var. ass.
A Agricoltura, silvicoltura pesca	34	37	3	10.359	10.181	-178
B Estraz. minerali da cave e min.	0	0	0	23	21	-2
C Attività manifatturiere	194	206	12	4.600	4.467	-133
D Fornit. di energia elett, gas, vapore e aria condizionata	3	3	0	77	95	18
E Fornit. acqua; reti fogn., att. gest. dei rifiuti e risanam.	3	2	-1	147	167	20
F Costruzioni	714	716	2	5.733	5.569	-164
G Comm. all'ingr. e al dett. riparaz. autov. e motoc.	757	765	8	9.294	9.121	-173
H Trasporto e magazzinaggio	69	66	-3	1.241	1.151	-90
I Serv. di alloggio e di ristorazione	395	408	13	3.135	3.072	-63
J Serv. di inform. e comunicazione	27	30	3	824	815	-9
K Attività finanziarie e assicurative	9	9	0	1.055	1.061	6
L Attività immobiliari	42	42	0	3.622	3.408	-214
M Attività profess, scientif. e tecniche	34	25	-9	1.673	1.601	-72
N Noleggio, ag. viaggio, servizi di supp. Imprese	73	86	13	1.231	1.202	-29
P Istruzione	3	4	1	218	222	4
Q Sanità e assistenza sociale	6	13	7	402	411	9
R Att. artist., sport., di intratt. e divert.	24	26	2	905	862	-43
S Altre attività di servizi	57	71	14	1.995	2.020	25
X Imprese non classificate	0	1	1	35	33	-2
<b>TOTALE</b>	<b>2.444</b>	<b>2.510</b>	<b>66</b>	<b>46.569</b>	<b>45.479</b>	<b>-1.090</b>

Fonte: elaborazioni su dati INFOCAMERE

**TAB. 5.12 - DISTRIBUZIONE DELLE CARICHE PER ETA'**

Anni 2013 e 2014

	2013			2014			Variazioni assolute		
	Extra Comunitari	Non Extra-comunitari	TOTALE	Extra Comunitari	Non Extra-comunitari	TOTALE	Extra Comunitari	Non Extra-comunitari	TOTALE
n.c.	0	18	18	0	18	18	0	0	0
< 18 anni	0	4	4	0	5	5	0	1	1
da 18 a 29 anni	321	1.772	2.093	327	1.675	2.002	6	-97	-91
da 30 a 49 anni	1.665	19.255	20.920	1.655	18.064	19.719	-10	-1.191	-1.201
da 50 a 69 anni	441	20.286	20.727	511	20.416	20.927	70	130	200
>= 70 anni	17	5.234	5.251	17	5.301	5.318	0	67	67
<b>TOTALE</b>	<b>2.444</b>	<b>46.569</b>	<b>49.013</b>	<b>2.510</b>	<b>45.479</b>	<b>47.989</b>	<b>66</b>	<b>-1.090</b>	<b>-1.024</b>

Fonte: elaborazioni su dati INFOCAMERE

**TAB. 5.13 - DISTRIBUZIONE DELLE CARICHE EXTRACOMUNITARIE PER PROVINCIA**

	2010	2011	2012	2013	2014	Var. Ass. 2011-2010	Var. Ass. 2012-2011	Var. Ass. 2013-2012	Var. Ass. 2014-2013
BOLOGNA	8.301	8.787	9.194	9.503	9.873	486	407	309	370
<b>FERRARA</b>	<b>1990</b>	<b>2136</b>	<b>2340</b>	<b>2.444</b>	<b>2.510</b>	<b>146</b>	<b>204</b>	<b>104</b>	<b>66</b>
FORLI' - CESENA	2.930	3.005	3.103	3.136	3.157	75	98	33	21
MODENA	6.353	6.801	7.024	7.074	7.246	448	223	50	172
PARMA	4.153	4.338	4.453	4.424	4.463	185	115	-29	39
PIACENZA	2.615	2.821	2.816	2.797	2.826	206	-5	-19	29
RAVENNA	3.289	3.435	3.509	3.531	3.621	146	74	22	90
REGGIO EMILIA	6.168	6.647	6.904	7.141	7.368	479	257	237	227
RIMINI	3.297	3.490	3.587	3.678	3.627	193	97	91	-51
<b>TOTALE</b>	<b>39.096</b>	<b>41.460</b>	<b>42.930</b>	<b>43.728</b>	<b>44.691</b>	<b>2.364</b>	<b>1.470</b>	<b>798</b>	<b>963</b>

Fonte: elaborazioni su dati INFOCAMERE

**TAB. 5.14 - DISTRIBUZIONE DELLE CARICHE EXTRACOMUNITARIE PER COMUNE**

	2010	2011	2012	2013	2014	Var. Ass. 2011-2010	Var. Ass. 2012-2011	Var. Ass. 2013-2012	Var. Ass. 2014-2013
ARGENTA	138	147	167	175	185	9	20	8	10
BERRA	23	23	22	22	21	0	-1	0	-1
BONDENO	102	112	121	123	117	10	9	2	-6
CENTO	256	257	276	279	279	1	19	3	0
CODIGORO	39	40	51	46	41	1	11	-5	-5
COMACCHIO	125	129	136	151	151	4	7	15	0
COPPARO	76	83	87	89	88	7	4	2	-1
<b>FERRARA</b>	<b>795</b>	<b>867</b>	<b>975</b>	<b>1.049</b>	<b>1.106</b>	<b>72</b>	<b>108</b>	<b>74</b>	<b>57</b>
FORMIGNANA	9	8	8	7	72	-1	0	-1	65
FISCAGLIA					7				
GORO	7	8	8	8	7	1	0	0	-1
JOLANDA DI SAVOIA	5	7	8	11	12	2	1	3	1
LAGOSANTO	20	21	24	24	24	1	3	0	0
MASI TORELLO	10	11	11	10	13	1	0	-1	3
MASSA FISCAGLIA	27	29	26	27	2	-3	1	-27	
MESOLA	25	32	31	28	29	7	-1	-3	1
MIGLIARINO	24	28	30	29	0	4	2	-1	-29
MIGLIARO	11	13	13	15	2	0	2	2	-15
MIRABELLO	34	32	34	36	36	-2	2	2	0
OSTELLATO	20	20	15	15	17	0	-5	0	2
POGGIO RENATICO	51	55	62	57	54	4	7	-5	-3
PORTOMAGGIORE	94	100	111	114	126	6	11	3	12
RO	12	15	15	13	15	3	0	-2	2
SANT'AGOSTINO	28	30	29	33	32	2	-1	4	-1
TRESIGALLO	21	24	28	29	26	3	4	1	-3
VIGARANO MAINARDA	31	40	44	45	44	9	4	1	-1
VOGHIERA	7	5	8	9	8	-2	3	1	-1
<b>TOTALE</b>	<b>1.990</b>	<b>2.136</b>	<b>2.340</b>	<b>2.444</b>	<b>2.510</b>	<b>146</b>	<b>204</b>	<b>104</b>	<b>66</b>

Fonte: elaborazioni su dati INFOCAMERE

**TAB. 5.15 - DISTRIBUZIONE DELLE CARICHE EXTRACOMUNITARIE PER NAZIONE DI NASCITA**

Anno 2014

Paese d'origine	Titolare	Socio	Amministratore	Altre cariche	TOTALE
<b>Comunitario:</b>	<b>372</b>	<b>52</b>	<b>223</b>	<b>10</b>	<b>657</b>
<i>di cui</i> ROMANIA	240	22	82	1	345
GERMANIA	29	8	36	1	74
FRANCIA	20	0	26	4	50
POLONIA	19	5	10	0	34
BELGIO	10	1	13	3	27
UNGHERIA	8	2	2	0	12
GRECIA	7	1	4	0	12
Altri stati	39	13	50	1	103
<b>Extra Comunitario:</b>	<b>1.721</b>	<b>183</b>	<b>576</b>	<b>30</b>	<b>2.510</b>
<i>di cui</i> MAROCCO	326	12	38	1	377
CINA	260	58	100	8	426
ALBANIA	191	12	73	3	279
PAKISTAN	158	14	42	0	214
TUNISIA	117	3	11	0	131
MOLDAVIA	110	9	34	0	153
NIGERIA	110	6	14	0	130
SVIZZERA	49	2	43	4	98
SERBIA E MONTENEGRO	41	0	8	0	49
UCRAINA	41	9	9	0	59
BANGLADESH	29	4	8	0	41
CAMERUN	26	1	15	1	43
ARGENTINA	22	3	17	0	42
EGITTO	22	1	6	0	29
SENEGAL	21	0	1	0	22
VENEZUELA	17	10	14	3	44
IRAN	16	3	11	1	31
RUSSIA (FEDERAZIONE)	16	2	10	0	28
LIBANO	13	2	8	0	23
BRASILE	12	2	12	1	27
INDIA	10	3	7	1	21
MACEDONIA	10	0	0	0	10
CUBA	8	3	4	0	15
GIORDANIA	8	0	2	0	10
STATI UNITI D'AMERICA	6	3	9	0	18
ALGERIA	5	0	5	0	10
SERBIA	5	0	1	0	6
TURCHIA	5	3	15	1	24
ETIOPIA	4	1	4	1	10
LIBIA	4	1	5	2	12
SIRIA	4	0	1	0	5
COLOMBIA	3	0	3	0	6
FILIPPINE	3	1	2	0	6
ISRAELE	3	3	4	0	10
PERU'	3	1	0	1	5
DOMINICANA REP.	2	2	1	0	5
UNIONE REP. SOCIALISTE	2	1	2	0	5
Altri stati	39	8	37	2	86
<b>Italia</b>	<b>19.451</b>	<b>5.567</b>	<b>17.401</b>	<b>2.346</b>	<b>44.765</b>
<b>Non classificato</b>	<b>0</b>	<b>3</b>	<b>31</b>	<b>23</b>	<b>57</b>
<b>TOTALE</b>	<b>21.544</b>	<b>5.805</b>	<b>18.231</b>	<b>2.409</b>	<b>47.989</b>

Fonte: elaborazioni su dati INFOCAMERE

**TAB. 5.16 - IMPRESE STRANIERE PER COMUNE E TASSO DI IMPRENDITORIALITA' STRANIERA**

Anno 2014

COMUNI	IMPRESE STRANIERE ATTIVE	TOTALE IMPRESE ATTIVE	TASSO DI IMPRENDITORIALITA' STRANIERA
ARGENTA	175	1.983	8,8
BERRA	20	481	4,2
BONDENO	114	1.421	8,0
CENTO	275	3.131	8,8
CODIGORO	48	1.120	4,3
COMACCHIO	155	2.811	5,5
COPPARO	89	1.505	5,9
<b>FERRARA</b>	<b>1.077</b>	<b>11.486</b>	<b>9,4</b>
FISCAGLIA	71	821	8,6
FORMIGNANA	8	204	3,9
GORO	10	1.239	0,8
JOLANDA DI SAVOIA	12	281	4,3
LAGOSANTO	34	393	8,7
MASI TORELLO	11	245	4,5
MESOLA	31	883	3,5
MIRABELLO	35	290	12,1
OSTELLATO	17	565	3,0
POGGIO RENATICO	68	785	8,7
PORTOMAGGIORE	115	1.052	10,9
RO	19	303	6,3
SANT'AGOSTINO	38	580	6,6
TRESIGALLO	27	355	7,6
VIGARANO MAINARDA	40	591	6,8
VOGHIERA	14	413	3,4
<b>PROVINCIA</b>	<b>2.503</b>	<b>32.938</b>	<b>7,6</b>

Fonte: elaborazione dati su INFOCAMERE



# Capitolo 6

# **commercio interno**



**TAB. 6.1 - GRANDE DISTRIBUZIONE**

Al 31 dicembre

TIPOLOGIA COMMERCIALE	NUMERO		SUPERFICIE DI VENDITA (m <sup>2</sup> )		ADDETTI	
	2013	2014 (*)	2013	2014 (*)	2013	2014 (*)
<b>GRANDI SUPERFICI SPECIALIZZATE</b>						
Nel capoluogo	6	8	20.883	28.062	174	317
In altri comuni	11	12	30.099	32.251	208	194
<b>TOTALE</b>	<b>17</b>	<b>20</b>	<b>50.982</b>	<b>60.313</b>	<b>382</b>	<b>511</b>
<b>SUPERMERCATI</b>						
Nel capoluogo	16	20	17.752	21.493	457	524
In altri comuni	57	53	51.555	50.336	947	939
<b>TOTALE</b>	<b>73</b>	<b>73</b>	<b>69.307</b>	<b>71.829</b>	<b>1.404</b>	<b>1.463</b>
<b>GRANDI MAGAZZINI</b>						
Nel capoluogo	4	7	4.279	14.106	54	85
In altri comuni	7	9	7.633	6.683	57	50
<b>TOTALE</b>	<b>11</b>	<b>16</b>	<b>11.912</b>	<b>20.789</b>	<b>111</b>	<b>135</b>

(\*) Dati provvisori

Fonte: elaborazioni Ufficio Statistica su rilevazione statistica sulla grande distribuzione

**LEGENDA**

**GRANDE SUPERFICIE SPECIALIZZATA:** esercizio al dettaglio operante nel settore non alimentare (spesso appartenente ad una catena distributiva a succursali) che tratta in modo esclusivo o prevalente una specifica gamma merceologica di prodotti su una superficie di vendita non inferiore ai 1.500 m<sup>2</sup>.

**GRANDE MAGAZZINO:** esercizio al dettaglio operante nel campo non alimentare, che dispone di una superficie di vendita superiore a 400 m<sup>2</sup> e di almeno 5 distinti reparti (oltre l'eventuale annesso reparto alimentare), ciascuno dei quali destinato alla vendita di articoli appartenenti a settori merceologici diversi e di largo consumo.

**SUPERMERCATO:** esercizio di vendita al dettaglio operante nel campo alimentare (autonomo o reparto di grande magazzino), organizzato prevalentemente a libero servizio e con pagamento all'uscita, che dispone di una superficie di vendita superiore a 400 m<sup>2</sup> e di un vasto assortimento di prodotti di largo consumo ed in massima parte confezionati, nonché, eventualmente, di alcuni articoli non alimentari di uso domestico corrente.

**IPERMERCATO:** esercizio al dettaglio con superficie di vendita superiore a 2.500 m<sup>2</sup>, suddiviso in reparti (alimentare e non alimentare), ciascuno dei quali aventi, rispettivamente, le caratteristiche di supermercato e di grande magazzino.

**TAB. 6.2 - IPERMERCATI PER PROVINCIA DELL'EMILIA-ROMAGNA**

Al 31 dicembre 2013

PROVINCE	NUMERO	ABITANTI PER IPERM.	SUPERFICIE DI VENDITA (mq)			SUPERFICIE MEDIA (mq)	ADDETTI
			Alimentari	Non alimentari	Totale		
Bologna	6	165.114	33.421	25.166	58.587	9.765	1.755
<b>Ferrara</b>	<b>7</b>	<b>50.389</b>	<b>22.571</b>	<b>18.151</b>	<b>40.722</b>	<b>5.817</b>	<b>1.155</b>
Forlì-Cesena	4	98.204	14.635	14.135	28.770	7.193	738
Modena	11	62.580	33.842	32.784	66.626	6.057	2.336
Parma	4	107.762	11.345	7.593	18.938	4.735	577
Piacenza	4	71.584	9.443	11.350	20.793	5.198	438
Ravenna	3	128.704	12.012	7.489	19.501	6.500	548
Reggio Emilia	2	261.234	5.897	4.423	10.320	5.160	359
Rimini	2	163.463	11.890	2.777	14.667	7.334	442
<b>EMILIA-ROMAGNA</b>	<b>43</b>	<b>101.802</b>	<b>155.056</b>	<b>123.868</b>	<b>278.924</b>	<b>6.487</b>	<b>8.348</b>

NOTA - La popolazione di riferimento per il calcolo degli abitanti per ipermercato è quella pubblicata dall'Istat al 31/12/2012

Fonte: elaborazioni su dati pubblicati dall'OSSERVATORIO NAZIONALE DEL COMMERCIO

**TAB. 6.3 - GRANDE DISTRIBUZIONE PER COMUNE (\*)**  
 Al 31 dicembre 2014

TIPOLOGIA COMMERCIALE	NUMERO	SUPERFICIE DI VENDITA (m <sup>2</sup> )	ADDETTI
<b>GRANDI SUPERFICI SPECIALIZZATE</b>			
<b>Ferrara</b>	<b>8</b>	<b>28.062</b>	<b>317</b>
Altri Comuni	12	32.251	194
<b>PROVINCIA</b>	<b>20</b>	<b>60.313</b>	<b>511</b>
<b>SUPERMERCATI E GRANDI MAGAZZINI</b>			
Argenta	4	3.344	41
Bondeno	5	5.910	109
Cento	11	11.976	220
Codigoro	5	4.378	78
Comacchio	10	9.411	139
Copparo	7	6.355	99
<b>Ferrara</b>	<b>27</b>	<b>35.599</b>	<b>609</b>
Portomaggiore	5	5.945	104
Altri Comuni	15	9.700	199
<b>PROVINCIA</b>	<b>89</b>	<b>92.618</b>	<b>1.598</b>
<b>MINIMERCATI</b>			
Comacchio	17	4.572	81
<b>Ferrara</b>	<b>13</b>	<b>3.879</b>	<b>110</b>
Altri Comuni	19	6.435	105
<b>PROVINCIA</b>	<b>49</b>	<b>14.886</b>	<b>296</b>

(\*) Dati provvisori

Fonte: elaborazioni Ufficio Statistica su rilevazione statistica sulla grande distribuzione



**TAB. 6.4 - CONSISTENZA DEGLI ESERCIZI COMMERCIALI ATTIVI AL DETTAGLIO PER COMUNE  
 IN SEDE FISSA  
 al 31 dicembre 2014**

*(compreso il numero di esercizi che hanno dichiarato l'attività commerciale come secondaria)*

COMUNI	ESERCIZI					METRI QUADRI		
	Sedi	Unità Locali	TOTALE	Rapporto Sedi/Unità locali	Esercizi/ 1000 abitanti	Sedi	Unità locali	TOTALE
ARGENTA	258	63	321	4,1	<b>14,6</b>	14.643	11.127	25.770
BERRA	53	8	61	6,6	<b>12,3</b>	2.861	549	3.410
BONDENO	168	39	207	4,3	<b>14,1</b>	7.119	9.300	16.419
CENTO	424	151	575	2,8	<b>16,0</b>	19.384	27.987	47.371
CODIGORO	172	43	215	4,0	<b>17,7</b>	14.450	8.860	23.310
COMACCHIO	510	245	755	2,1	<b>33,2</b>	22.957	43.818	66.775
COPPARO	210	46	256	4,6	<b>15,3</b>	15.043	12.150	27.193
<b>FERRARA</b>	<b>1.740</b>	<b>673</b>	<b>2.413</b>	<b>2,6</b>	<b>18,1</b>	<b>86.072</b>	<b>121.621</b>	<b>207.693</b>
FISCAGLIA	128	14	142	9,1	<b>15,2</b>	7.161	2.406	9.567
FORMIGNANA	22	5	27	4,4	<b>9,6</b>	1.246	156	1.402
GORO	55	15	70	3,7	<b>18,3</b>	2.524	1.196	3.720
JOLANDA DI SAVOIA	26	5	31	5,2	<b>10,3</b>	1.188	323	1.511
LAGOSANTO	55	11	66	5,0	<b>13,3</b>	3.208	1.875	5.083
MASI TORELLO	31	3	34	10,3	<b>14,4</b>	1.583	153	1.736
MESOLA	91	10	101	9,1	<b>14,4</b>	4.788	5.163	9.951
MIRABELLO	32	6	38	5,3	<b>11,5</b>	2.355	710	3.065
OSTELLATO	72	13	85	5,5	<b>13,5</b>	4.343	1.018	5.361
POGGIO RENATICO	76	16	92	4,8	<b>9,3</b>	3.023	2.867	5.890
PORTOMAGGIORE	175	23	198	7,6	<b>16,4</b>	8.999	6.556	15.555
RO	29	2	31	14,5	<b>9,4</b>	5.712	390	6.102
SANT'AGOSTINO	59	11	70	5,4	<b>10,1</b>	2.575	943	3.518
TRESIGALLO	50	11	61	4,5	<b>13,4</b>	1.542	946	2.488
VIGARANO MAINARDA	63	13	76	4,8	<b>9,9</b>	2.203	2.059	4.262
VOGHIERA	42	6	48	7,0	<b>12,7</b>	1.907	225	2.132
<b>TOTALE</b>	<b>4.541</b>	<b>1.432</b>	<b>5.973</b>	<b>3,2</b>	<b>16,9</b>	<b>236.886</b>	<b>262.398</b>	<b>499.284</b>

Fonte: elaborazioni su dati infocamere (banca dati TRADE VIEW)

**TAB. 6.5 - CONSISTENZA DEGLI ESERCIZI COMMERCIALI ATTIVI AL DETTAGLIO  
 PER COMUNE IN SEDE FISSA  
 al 31 dicembre 2013**

(compreso il numero di esercizi che hanno dichiarato l'attività commerciale come secondaria)

COMUNI	ESERCIZI					METRI QUADRI		
	Sedi	Unità Locali	TOTALE	Rapporto Sedi/Unità locali	Esercizi/1000 abitanti	Sedi	Unità locali	TOTALE
ARGENTA	255	62	317	4,1	<b>14,3</b>	14.489	11.139	25.628
BERRA	53	9	62	5,9	<b>12,3</b>	2.890	550	3.440
BONDENO	169	36	205	4,7	<b>13,8</b>	7.247	9.114	16.361
CENTO	418	156	574	2,7	<b>16,0</b>	17.315	31.274	48.589
CODIGORO	171	43	214	4,0	<b>17,5</b>	14.500	8.981	23.481
COMACCHIO	515	254	769	2,0	<b>33,8</b>	22.466	44.579	67.045
COPPARO	211	44	255	4,8	<b>15,1</b>	16.820	13.023	29.843
<b>FERRARA</b>	<b>1.756</b>	<b>687</b>	<b>2.443</b>	<b>2,6</b>	<b>18,3</b>	<b>89.884</b>	<b>120.283</b>	<b>210.167</b>
FORMIGNANA	22	5	27	4,4	<b>9,5</b>	1.246	156	1.402
GORO	54	16	70	3,4	<b>18,1</b>	2.440	1.247	3.687
JOLANDA DI SAVOIA	28	4	32	7,0	<b>10,6</b>	1.251	299	1.550
LAGOSANTO	53	11	64	4,8	<b>12,9</b>	3.458	2.018	5.476
MASI TORELLO	30	3	33	10,0	<b>14,0</b>	1.457	153	1.610
MASSA FISCAGLIA	42	3	45	14,0	<b>12,6</b>	1.701	130	1.831
MESOLA	91	15	106	6,1	<b>15,0</b>	5.018	5.261	10.279
MIGLIARINO	61	7	68	8,7	<b>18,8</b>	3.521	2.531	6.052
MIGLIARO	20	5	25	4,0	<b>11,3</b>	1.412	337	1.749
MIRABELLO	31	5	36	6,2	<b>10,8</b>	2.319	670	2.989
OSTELLATO	76	12	88	6,3	<b>13,7</b>	4.449	1.018	5.467
POGGIO RENATICO	84	17	101	4,9	<b>10,2</b>	3.206	2.906	6.112
PORTOMAGGIORE	172	26	198	6,6	<b>16,3</b>	8.896	6.815	15.711
RO	28	4	32	7,0	<b>9,6</b>	3.243	526	3.769
SANT'AGOSTINO	58	11	69	5,3	<b>9,8</b>	2.702	967	3.669
TRESIGALLO	51	9	60	5,7	<b>13,2</b>	1.590	935	2.525
VIGARANO MAINARDA	65	12	77	5,4	<b>10,0</b>	2.264	1.921	4.185
VOGHIERA	39	7	46	5,6	<b>12,0</b>	1.937	490	2.427
<b>TOTALE</b>	<b>4.553</b>	<b>1.463</b>	<b>6.016</b>	<b>3,1</b>	<b>16,9</b>	<b>237.721</b>	<b>267.323</b>	<b>505.044</b>
<b>FISCAGLIA</b>	<b>123</b>	<b>15</b>	<b>138</b>	<b>8,2</b>	<b>14,7</b>	<b>6.634</b>	<b>2.998</b>	<b>9.632</b>

Fonte: elaborazioni su dati infocamere (banca dati TRADE VIEW)

**TAB. 6.6 - CONSISTENZA DELL'ATTIVITA' PREVALENTE DI COMMERCIO AL DETTAGLIO IN SEDE FISSA  
 Al 31 dicembre 2014**

(Compreso il numero di esercizi attivi che hanno dichiarato l'attività commerciale come secondaria)

SPECIALIZZAZIONE	Sedi		Unità locali		TOTALE	
	Numero	%	Numero	%	Esercizi	%
Commercio al dettaglio in esercizi non specializzati con prevalenza di prodotti alimentari e bevande	345	7,6%	214	14,9%	559	9,4%
Commercio al dettaglio in altri esercizi non specializzati	83	1,8%	38	2,7%	121	2,0%
Prodotti alimentari, bevande e tabacco in esercizi	6	0,1%	1	0,1%	7	0,1%
Frutta e verdura	75	1,7%	41	2,9%	116	1,9%
Carni e di prodotti a base di carne	115	2,5%	17	1,2%	132	2,2%
Pesci, crostacei e molluschi	21	0,5%	6	0,4%	27	0,5%
Pane, torte, dolci e confetteria	32	0,7%	41	2,9%	73	1,2%
Bevande	31	0,7%	15	1,0%	46	0,8%
Prodotti del tabacco	231	5,1%	5	0,3%	236	4,0%
Altri prodotti alimentari in esercizi specializzati	37	0,8%	13	0,9%	50	0,8%
Carburante per autotrazione in esercizi specializzati	106	2,3%	64	4,5%	170	2,8%
Computer, unit periferiche, software e attrezzature per ufficio	20	0,4%	11	0,8%	31	0,5%
Apparecchiature per telecomunicazioni e la telefonia	19	0,4%	24	1,7%	43	0,7%
Apparecchiature audio e video	-	-	2	0,1%	2	...
Altri prodotti per uso domestico in esercizi specializzati	1	...	-	-	1	...
Prodotti tessili	73	1,6%	10	0,7%	83	1,4%
Ferramenta, vernici, vetro piano e materiali da costruzione	167	3,7%	64	4,5%	231	3,9%
Tappeti, scendiletto e rivestimenti per pavimenti e pareti(moquette, linoleum)	6	0,1%	2	0,1%	8	0,1%
Elettrodomestici	8	0,2%	3	0,2%	11	0,2%
Mobili, articoli per l'illuminazione e altri articoli per la casa	111	2,4%	34	2,4%	145	2,4%
Articoli culturali e ricreativi in esercizi specializzati	2	...	1	0,1%	3	0,1%
Libri	21	0,5%	8	0,6%	29	0,5%
Giornali e articoli di cartoleria	212	4,7%	9	0,6%	221	3,7%
Registrazioni musicali e video	1	0,0%	-	-	1	0,0%
Articoli sportivi	64	1,4%	14	1,0%	78	1,3%
Giochi e giocattoli	19	0,4%	12	0,8%	31	0,5%
Altri prodotti in esercizi specializzati	1	...	-	-	1	...
Articoli di abbigliamento	386	8,5%	261	18,2%	647	10,8%
Calzature e articoli in pelle	64	1,4%	63	4,4%	127	2,1%
Medicinali	122	2,7%	27	1,9%	149	2,5%
Articoli medicali e ortopedici	21	0,5%	14	1,0%	35	0,6%
Cosmetici, articoli di profumeria e di erboristeria	57	1,3%	52	3,6%	109	1,8%
Fiori, piante, semi, fertilizzanti, animali domestici e alimenti per animali domestici	142	3,1%	29	2,0%	171	2,9%
Orologi e articoli di gioielleria	56	1,2%	18	1,3%	74	1,2%
Altri prodotti (esclusi quelli di seconda mano)	153	3,4%	69	4,8%	222	3,7%
Articoli di seconda mano	16	0,4%	2	0,1%	18	0,3%
Non specificato	1.716	37,8%	248	17,3%	1.964	32,9%
Esercizi non specializzati	1	...	-	-	1	...
<b>TOTALE</b>	<b>4.541</b>	<b>100,0%</b>	<b>1.432</b>	<b>100,0%</b>	<b>5.973</b>	<b>100,0%</b>

Fonte: elaborazioni su dati infocamere (banca dati TRADE VIEW)

**TAB. 6.7 - CONSISTENZA DELL'ATTIVITA' PREVALENTE DI COMMERCIO AL DETTAGLIO IN SEDE FISSA**
**Al 31 dicembre 2014**

(Escluso il numero di esercizi attivi che hanno dichiarato l'attività commerciale come secondaria)

SPECIALIZZAZIONE	Sedi		Unità locali		TOTALE	
	Numero	%	Numero	%	Esercizi	%
Commercio al dettaglio in esercizi non specializzati con prevalenza di prodotti alimentari e bevande	345	12,2%	214	18,1%	559	13,9%
Commercio al dettaglio in altri esercizi non specializzati	83	2,9%	38	3,2%	121	3,0%
Prodotti alimentari, bevande e tabacco in esercizi	6	0,2%	1	0,1%	7	0,2%
Frutta e verdura	75	2,7%	41	3,5%	116	2,9%
Carni e di prodotti a base di carne	115	4,1%	17	1,4%	132	3,3%
Pesci, crostacei e molluschi	21	0,7%	6	0,5%	27	0,7%
Pane, torte, dolci e confetteria	32	1,1%	41	3,5%	73	1,8%
Bevande	31	1,1%	15	1,3%	46	1,1%
Prodotti del tabacco	231	8,2%	5	0,4%	236	5,9%
Altri prodotti alimentari in esercizi specializzati	37	1,3%	13	1,1%	50	1,2%
Carburante per autotrazione in esercizi specializzati	106	3,8%	64	5,4%	170	4,2%
Computer, unit periferiche, software e attrezzature per ufficio	20	0,7%	11	0,9%	31	0,8%
Apparecchiature per telecomunicazioni e la telefonia	19	0,7%	24	2,0%	43	1,1%
Apparecchiature audio e video	-	-	2	0,2%	2	0,0%
Altri prodotti per uso domestico in esercizi specializzati	1	...	-	-	1	0,0%
Prodotti tessili	73	2,6%	10	0,8%	83	2,1%
Ferramenta, vernici, vetro piano e materiali da costruzione	167	5,9%	64	5,4%	231	5,8%
Tappeti, scendiletto e rivestimenti per pavimenti e pareti(moquette, linoleum)	6	0,2%	2	0,2%	8	0,2%
Elettrodomestici	8	0,3%	3	0,3%	11	0,3%
Mobili, articoli per l'illuminazione e altri articoli per la casa	111	3,9%	34	2,9%	145	3,6%
Articoli culturali e ricreativi in esercizi specializzati	2	0,1%	1	0,1%	3	0,1%
Libri	21	0,7%	8	0,7%	29	0,7%
Giornali e articoli di cartoleria	212	7,5%	9	0,8%	221	5,5%
Registrazioni musicali e video	1	...	-	-	1	0,0%
Articoli sportivi	64	2,3%	14	1,2%	78	1,9%
Giochi e giocattoli	19	0,7%	12	1,0%	31	0,8%
Altri prodotti in esercizi specializzati	1	...	-	-	1	0,0%
Articoli di abbigliamento	386	13,7%	261	22,0%	647	16,1%
Calzature e articoli in pelle	64	2,3%	63	5,3%	127	3,2%
Medicinali	122	4,3%	27	2,3%	149	3,7%
Articoli medicali e ortopedici	21	0,7%	14	1,2%	35	0,9%
Cosmetici, articoli di profumeria e di erboristeria	57	2,0%	52	4,4%	109	2,7%
Fiori, piante, semi, fertilizzanti, animali domestici e alimenti per animali domestici	142	5,0%	29	2,4%	171	4,3%
Orologi e articoli di gioielleria	56	2,0%	18	1,5%	74	1,8%
Altri prodotti (esclusi quelli di seconda mano)	153	5,4%	69	5,8%	222	5,5%
Articoli di seconda mano	16	0,6%	2	0,2%	18	0,4%
Esercizi non specializzati	1	...	-	-	1	0,0%
<b>TOTALE</b>	<b>2.825</b>	<b>100,0%</b>	<b>1.184</b>	<b>100,0%</b>	<b>4.009</b>	<b>100,0%</b>

Fonte: elaborazioni su dati infocamere (banca dati TRADE VIEW)

**TAB. 6.8 - CONSISTENZA DELL'ATTIVITA' SECONDARIA DI COMMERCIO AL DETTAGLIO IN SEDE FISSA  
 al 31 dicembre 2014**
*(Escluso il numero di esercizi che hanno dichiarato l'attività commerciale come principale)*

SPECIALIZZAZIONE	Sedi		Unità locali		TOTALE	
	Numero	%	Numero	%	Esercizi	%
Coltivazioni agricole e produzione di prodotti animali, caccia e servizi connessi	42	2,4%	5	2,0%	<b>47</b>	2,4%
Altri settori	16	0,9%	8	3,2%	<b>24</b>	1,2%
Industrie alimentari	174	10,1%	16	6,5%	<b>190</b>	9,7%
Industria delle bevande	1	0,1%	1	...	<b>2</b>	0,1%
Industrie tessili	5	0,3%	-	-	<b>5</b>	0,3%
Confezione di articoli di abbigliamento; confezione di articoli in pelle e pelliccia	18	1,0%	3	1,2%	<b>21</b>	1,1%
Fabbricazione di articoli in pelle e simili	4	0,2%	-	-	<b>4</b>	0,2%
Industria del legno e dei prodotti in legno e sughero (esclusi i mobili); fabbricazione di articoli in paglia e materiali da intreccio	21	1,2%	-	-	<b>21</b>	1,1%
Stampa e riproduzione di supporti registrati	3	0,2%	-	-	<b>3</b>	0,2%
Fabbricazione di prodotti chimici	4	0,2%	-	-	<b>4</b>	0,2%
Fabbricazione di altri prodotti della lavorazione di minerali non metalliferi	4	0,2%	2	0,8%	<b>6</b>	0,3%
Fabbricazione di prodotti in metallo (esclusi macchinari e attrezzature)	12	0,7%	-	-	<b>12</b>	0,6%
Fabbricazione di computer e prodotti di elettronica e ottica; apparecchi elettromedicali, apparecchi di misurazione e di	3	0,2%	-	-	<b>3</b>	0,2%
Fabbricazione di apparecchiature elettriche ed apparecchiature per uso domestico non elettriche	4	0,2%	-	-	<b>4</b>	0,2%
Fabbricazione di macchinari ed apparecchiature nca	12	0,7%	-	-	<b>12</b>	0,6%
Fabbricazione di altri mezzi di trasporto	2	0,1%	1	0,4%	<b>3</b>	0,2%
Fabbricazione di mobili	7	0,4%	-	-	<b>7</b>	0,4%
Altre industrie manifatturiere	16	0,9%	4	1,6%	<b>20</b>	1,0%
Riparazione, manutenzione ed installazione di macchine ed apparecchiature	19	1,1%	1	...	<b>20</b>	1,0%
Attività di raccolta, trattamento e smaltimento dei rifiuti; recupero dei materiali	5	0,3%	-	-	<b>5</b>	0,3%
Costruzione di edifici	5	0,3%	-	-	<b>5</b>	0,3%
Lavori di costruzione specializzati	63	3,7%	3	1,2%	<b>66</b>	3,4%
Commercio all'ingrosso e al dettaglio e riparazione di autoveicoli	140	8,2%	29	11,7%	<b>169</b>	8,6%
Commercio all'ingrosso (escluso quello di autoveicoli e di	156	9,1%	56	22,6%	<b>212</b>	10,8%
Commercio al dettaglio (escluso quello di autoveicoli e di motocicli)	35	2,0%	1	0,4%	<b>36</b>	1,8%
Trasporto terrestre e trasporto mediante condotte	1	0,1%	-	-	<b>1</b>	0,1%
Magazzinaggio e attività di supporto ai trasporti	3	0,2%	3	1,2%	<b>6</b>	0,3%
Servizi postali e attività di corriere	1	0,1%	-	-	<b>1</b>	0,1%
Alloggio	2	0,1%	1	0,4%	<b>3</b>	0,2%
Attività dei servizi di ristorazione	377	22,0%	56	22,6%	<b>433</b>	22,0%
Attività editoriali	1	0,1%	-	-	<b>1</b>	0,1%
Telecomunicazioni	8	0,5%	-	-	<b>8</b>	0,4%
Produzione di software, consulenza informatica e attività connesse	10	0,6%	-	-	<b>10</b>	0,5%
Attività dei servizi d'informazione e altri servizi informatici	3	0,2%	-	-	<b>3</b>	0,2%
Attività ausiliarie dei servizi finanziari e delle attività assicurative	2	0,1%	-	-	<b>2</b>	0,1%
Attività immobiliari	12	0,7%	-	-	<b>12</b>	0,6%
Pubblicità e ricerche di mercato	3	0,2%	-	-	<b>3</b>	0,2%
Altre attività professionali, scientifiche e tecniche	40	2,3%	4	1,6%	<b>44</b>	2,2%
Attività di noleggio e leasing operativo	12	0,7%	1	0,4%	<b>13</b>	0,7%
Attività dei servizi delle agenzie di viaggio, dei tour operator e servizi di prenotazione e attività connesse	4	0,2%	9	3,6%	<b>13</b>	0,7%
Attività di servizi per edifici e paesaggio	3	0,2%	-	-	<b>3</b>	0,2%
Attività di supporto per le funzioni d'ufficio e altri servizi di supporto alle imprese	16	0,9%	3	1,2%	<b>19</b>	1,0%
Istruzione	1	0,1%	1	0,4%	<b>2</b>	0,1%
Attività creative, artistiche e di intrattenimento	-	-	1	...	<b>1</b>	0,1%
Attività riguardanti le lotterie, le scommesse, le case da gioco	6	0,3%	-	-	<b>6</b>	0,3%
Attività sportive, di intrattenimento e di divertimento	16	0,9%	6	2,4%	<b>22</b>	1,1%
Riparazione di computer e di beni per uso personale e per la	106	6,2%	5	2,0%	<b>111</b>	5,7%
Altre attività di servizi per la persona	318	18,5%	28	11,3%	<b>346</b>	17,6%
	<b>1.716</b>	<b>100,0%</b>	<b>248</b>	<b>100,0%</b>	<b>1.964</b>	<b>100,0%</b>

Fonte: elaborazioni su dati infocamere (banca dati TRADE VIEW)

**TAB. 6.9 - CONSISTENZA DEGLI ESERCIZI COMMERCIALI ATTIVI AL DETTAGLIO  
 PER CLASSE DI SUPERFICIE DI VENDITA E COMUNE IN SEDE FISSA  
 Al 31 dicembre 2014**

(*Escluso il numero di esercizi attivi che hanno dichiarato l'attività commerciale come secondaria*)

COMUNI	Non specific	1-50	51-150	151-250	251-400	401-1500	1501-2500	2501-5000	OLTRE 5000	TOTALE
ARGENTA	26	87	80	11	7	7	1	-	-	219
BERRA	10	16	13	2	2	1	-	-	-	44
BONDENO	24	67	27	6	5	5	1	-	-	135
CENTO	88	140	129	10	10	11	2	-	1	391
CODIGORO	26	50	46	4	5	5	-	-	1	137
COMACCHIO	150	199	141	36	6	17	1	-	2	552
COPPARO	24	62	69	6	5	10	2	-	-	178
<b>FERRARA</b>	<b>299</b>	<b>711</b>	<b>411</b>	<b>103</b>	<b>23</b>	<b>52</b>	<b>11</b>	-	<b>1</b>	<b>1.611</b>
FISCAGLIA	18	39	27	5	5	1	-	-	-	95
FORMIGNANA	1	12	4	1	1	-	-	-	-	19
GORO	6	19	22	3	-	1	-	-	-	51
JOLANDA DI SAVOIA	7	9	6	1	1	-	-	-	-	24
LAGOSANTO	11	21	10	2	1	2	-	-	-	47
MASI TORELLO	1	8	8	-	1	-	-	-	-	18
MESOLA	8	33	16	6	2	1	-	1	-	67
MIRABELLO	5	10	8	2	-	2	-	-	-	27
OSTELLATO	9	20	17	2	2	1	-	-	-	51
POGGIO RENATICO	6	37	13	-	2	3	-	-	-	61
PORTOMAGGIORE	22	52	35	7	3	3	1	-	-	123
RO	6	8	3	1	1	1	-	1	-	21
SANT'AGOSTINO	5	17	9	2	-	1	-	-	-	34
TRESIGALLO	7	15	11	-	-	1	-	-	-	34
VIGARANO MAINARDA	7	20	11	3	2	2	-	-	-	45
VOGHIERA	4	9	8	4	-	-	-	-	-	25
<b>TOTALE</b>	<b>770</b>	<b>1.661</b>	<b>1.124</b>	<b>217</b>	<b>84</b>	<b>127</b>	<b>19</b>	<b>2</b>	<b>5</b>	<b>4.009</b>

Fonte: elaborazioni su dati infocamere (banca dati TRADE VIEW)

**TAB. 6.10 - SUPERFICIE DEGLI ESERCIZI COMMERCIALI ATTIVI AL DETTAGLIO  
 PER CLASSE DI SUPERFICIE DI VENDITA E COMUNE IN SEDE FISSA  
 Al 31 dicembre 2014**

*(Escluso il numero di esercizi attivi che hanno dichiarato l'attività commerciale come secondaria)*

COMUNI	1-50	51-150	151-250	251-400	401-1500	1501-2500	2501-5000	OLTRE 5000	TOTALE
ARGENTA	2.634	6.643	2.308	2.390	4.903	2.500	-	-	<b>21.378</b>
BERRA	569	1.077	322	640	536	-	-	-	<b>3.144</b>
BONDENO	1.950	2.244	1.186	1.818	5.163	1.650	-	-	<b>14.011</b>
CENTO	4.277	10.342	1.938	3.742	11.704	5.000	-	5.054	<b>42.057</b>
CODIGORO	1.541	3.528	831	1.785	4.890	-	-	5.360	<b>17.935</b>
COMACCHIO	6.615	11.905	7.475	1.828	13.474	2.500	-	15.360	<b>59.157</b>
COPPARO	1.849	5.418	1.116	1.721	8.814	4.899	-	-	<b>23.817</b>
<b>FERRARA</b>	<b>19.992</b>	<b>34.079</b>	<b>21.338</b>	<b>7.573</b>	<b>49.694</b>	<b>22.792</b>	<b>-</b>	<b>8.500</b>	<b>163.968</b>
FISCAGLIA	1.256	2.345	1.007	1.805	700	-	-	-	<b>7.113</b>
FORMIGNANA	386	360	160	380	-	-	-	-	<b>1.286</b>
GORO	565	1.598	560	-	615	-	-	-	<b>3.338</b>
JOLANDA DI SAVOIA	266	458	160	252	-	-	-	-	<b>1.136</b>
LAGOSANTO	714	784	427	281	2.280	-	-	-	<b>4.486</b>
MASI TORELLO	240	663	-	300	-	-	-	-	<b>1.203</b>
MESOLA	1.015	1.357	1.061	747	464	-	4.400	-	<b>9.044</b>
MIRABELLO	323	802	400	-	1.016	-	-	-	<b>2.541</b>
OSTELLATO	739	1.381	379	708	1.150	-	-	-	<b>4.357</b>
POGGIO RENATICO	1.040	980	-	782	2.022	-	-	-	<b>4.824</b>
PORTOMAGGIORE	1.744	3.243	1.319	1.045	3.006	2.499	-	-	<b>12.856</b>
RO	173	327	189	390	674	-	2.613	-	<b>4.366</b>
SANT'AGOSTINO	482	770	350	-	482	-	-	-	<b>2.084</b>
TRESIGALLO	475	710	-	-	558	-	-	-	<b>1.743</b>
VIGARANO MAINARD	529	769	589	654	1.153	-	-	-	<b>3.694</b>
VOGHIERA	305	720	740	-	-	-	-	-	<b>1.765</b>
<b>TOTALE</b>	<b>49.679</b>	<b>92.503</b>	<b>43.855</b>	<b>28.841</b>	<b>113.298</b>	<b>41.840</b>	<b>7.013</b>	<b>34.274</b>	<b>411.303</b>

Fonte: elaborazioni su dati infocamere (banca dati TRADE VIEW)

**TAB. 6.11 - CONSISTENZA DEGLI ESERCIZI AMBULANTI PER ATTIVITÀ ECONOMICA**  
 Provincia di Ferrara - Anno 2014

ATTIVITÀ ECONOMICA	Esercizi	% sul totale	Var. % 2014/2013	Var. % 2014/2012
<b>COMMERCIO AMBULANTE</b>	<b>774</b>	<b>82,0%</b>	<b>0,3%</b>	<b>-2,6%</b>
Non specificato	40	4,2%	-2,4%	-16,7%
Alimentare	155	16,4%	-4,3%	-4,9%
Abbigliamento, Tessuti e Calzature	111	11,8%	-5,1%	-8,3%
Abbigliamento e Tessuti	281	29,8%	-0,4%	0,0%
Calzature e Pelletterie	12	1,3%	-7,7%	-20,0%
Altri Articoli	148	15,7%	13,0%	12,1%
Mobili e Articoli di uso domestico	27	2,9%	3,8%	-22,9%
<b>COMMERCIO AL DETTAGLIO AL DI FUORI DI NEGOZI, BANCHI E MERCATI</b>	<b>170</b>	<b>18,0%</b>	<b>0,6%</b>	<b>4,3%</b>
Non specificato	23	2,4%	-4,2%	-17,9%
Commercio per corrispondenza, telefono, radio, televisione, Internet	5	0,5%	-16,7%	-28,6%
Commercio solo via Internet	62	6,6%	8,8%	17,0%
Vendita a domicilio	52	5,5%	4,0%	15,6%
Commercio per mezzo di distributori automatici	28	3,0%	-12,5%	-6,7%
<b>TOTALE AMBULANTI</b>	<b>944</b>	<b>100,0%</b>	<b>0,3%</b>	<b>-1,5%</b>

Fonte: elaborazione su dati infocamere (banca dati TRADE VIEW)



**TAB. 6.12 - ESERCIZI AL DI FUORI DEI NEGOZI - IMPRESE STRANIERE**  
Provincia di Ferrara - Anno 2014 (Valori percentuali)

TIPOLOGIA COMMERCIALE	% esercizi commerciali stranieri sul totale	Var. assoluta 2014/2013	Var. assoluta 2014/2011
<b>COMMERCIO AL DETTAGLIO AMBULANTE</b>			
Non specificato	7,3%	-1	-1
Prodotti alimentari e bevande	6,5%	3	5
Prodotti tessili, abbigliamento e calzature	73,4%	-8	27
Altri prodotti	40,8%	10	18
<b>Totale</b>	<b>49,3%</b>	<b>4</b>	<b>49</b>
<b>COMMERCIO AL DETTAGLIO AL DI FUORI DI NEGOZI, BANCHI E MERCATI</b>			
Non specificato	27,3%	0	-1
Per corrispondenza o attraverso internet	15,0%	1	2
Altro	25,4%	3	13
<b>Totale</b>	<b>21,6%</b>	<b>4</b>	<b>14</b>

**TAB. 6.13 - ESERCIZI AL DI FUORI DEI NEGOZI - IMPRESE FEMMINILI**  
Provincia di Ferrara - Anno 2014 (Valori percentuali)

TIPOLOGIA COMMERCIALE	% esercizi commerciali femminili sul totale	Var. assoluta 2014/2013	Var. assoluta 2014/2011
<b>COMMERCIO AL DETTAGLIO AMBULANTE</b>			
Non specificato	39,0%	-3	-4
Prodotti alimentari e bevande	26,8%	0	0
Prodotti tessili, abbigliamento e calzature	22,6%	-2	4
Altri prodotti	30,8%	6	6
<b>Totale</b>	<b>26,1%</b>	<b>1</b>	<b>6</b>
<b>COMMERCIO AL DETTAGLIO AL DI FUORI DI NEGOZI, BANCHI E MERCATI</b>			
Non specificato	27,3%	0	0
Per corrispondenza o attraverso internet	31,7%	2	8
Altro	15,5%	1	4
<b>Totale</b>	<b>23,5%</b>	<b>3</b>	<b>12</b>

**TAB. 6.14 - ESERCIZI AL DI FUORI DEI NEGOZI - IMPRESE GIOVANILI**  
Provincia di Ferrara - Anno 2014 (Valori percentuali)

TIPOLOGIA COMMERCIALE	% esercizi commerciali giovanili sul totale	Var. assoluta 2014/2013	Var. assoluta 2014/2011
<b>COMMERCIO AL DETTAGLIO AMBULANTE</b>			
Prodotti alimentari e bevande	8,5%	3	2
Prodotti tessili, abbigliamento e calzature	17,7%	-5	-10
Altri prodotti	24,9%	15	30
<b>Totale</b>	<b>16,5%</b>	<b>13</b>	<b>22</b>
<b>COMMERCIO AL DETTAGLIO AL DI FUORI DI NEGOZI, BANCHI E MERCATI</b>			
Per corrispondenza o attraverso internet	18,3%	-4	-7
Altro	18,3%	1	9
<b>Totale</b>	<b>15,7%</b>	<b>-3</b>	<b>2</b>

Fonte: elaborazione su dati infocamere (banca dati STOCK VIEW)





# Capitolo 7

# **commercio estero**



**TAB. 7.1 - VALORE DELLE IMPORTAZIONI E DELLE ESPORTAZIONI**  
**Periodo gennaio-dicembre - Provincia di FERRARA**

	SEZIONI DI ATTIVITA' ECONOMICA ATECO 2007	IMPORTAZIONI					Var % 14/13
		2013		2014			
		Valore	%	Valore	%		
A	PRODOTTI DELL'AGRICOLTURA, DELLA SILVIC. E DELLA PESCA	93.666.817	10,5%	90.387.314	10,3%	-3,5%	
AA01	Prodotti agricoli, animali e della caccia	83.041.021	9,3%	79.457.048	9,0%	-4,3%	
AA03	Prodotti della pesca e dell'acquacoltura	9.442.759	1,1%	9.930.318	1,1%	5,2%	
B	PRODOTTI DELL'ESTRAZIONE DI MINERALI DA CAVE E MINIERE	3.259.839	0,4%	3.262.783	0,4%	0,1%	
C	PRODOTTI DELLE ATTIVITA' MANIFATTURIERE	787.662.244	88,4%	779.920.889	88,8%	-1,0%	
CA	Prodotti alimentari, bevande e tabacco	111.842.357	12,6%	75.064.555	8,5%	-32,9%	
CB	Prodotti tessili, abbigliamento, pelli e accessori	43.487.136	4,9%	39.192.694	4,5%	-9,9%	
CC	Legno e prodotti in legno; carta e stampa	11.075.880	1,2%	11.690.757	1,3%	5,6%	
CD	Coke e prodotti petroliferi raffinati	2.011.804	0,2%	1.864.852	0,2%	-7,3%	
CE	Sostanze e prodotti chimici	265.168.916	29,8%	267.425.178	30,4%	0,9%	
CF	medicinali e botanici	3.996.126	0,4%	35.929.698	4,1%	799,1%	
CG	Art. in gomma, mat. plastiche, altri prod. della lavoraz. minerali non met.	32.633.659	3,7%	32.749.947	3,7%	0,4%	
CH	Metalli di base e prodotti in metallo, esclusi macchine e impianti	82.042.252	9,2%	83.411.013	9,5%	1,7%	
CI	Computer, apparecchi elettronici e ottici	22.767.141	2,6%	12.987.620	1,5%	-43,0%	
CJ	Apparecchi elettrici	21.989.759	2,5%	17.473.889	2,0%	-20,5%	
CK	Macchinari ed apparecchi n.c.a.	147.929.895	16,6%	156.153.910	17,8%	5,6%	
CL	Mezzi di trasporto	27.854.432	3,1%	30.335.495	3,5%	8,9%	
CM	Prodotti delle altre attività manifatturiere	14.862.887	1,7%	15.641.281	1,8%	5,2%	
E	PROD.DELLE ATTIVITA' DI TRATTAMENTO DEI RIFIUTI E RISANAM.	3.433.330	0,4%	2.963.508	0,3%	-13,7%	
J	PRODOTTI DELLE ATTIVITA' DEI SERVIZI DI INFORM. E COMUNICAZ.	372.484	...	504.553	0,1%	35,5%	
M	PRODOTTI DELLE ATTIVITA' PROFESSIONALI, SCIENTIFICHE E TECNICHE	360	...	140	...	-61,1%	
R	PROD. DELLE ATTIVITA' ARTIST., SPORTIVE, DI INTRATTEN. E DIVERT.	13.482	...	46.798	...	247,1%	
V	MERCI DICHIARATE COME PROVVISI DI BORDO, MERCI NAZIONALI ...	2.551.261	...	1339051	0,2%	-47,5%	
	<b>TOTALE</b>	<b>890.959.817</b>	<b>100,0%</b>	<b>878.425.036</b>	<b>100,0%</b>	<b>-1,4%</b>	

	SEZIONI DI ATTIVITA' ECONOMICA ATECO 2007	ESPORTAZIONI					Var % 14/13
		2013		2014			
		Valore	%	Valore	%		
A	PRODOTTI DELL'AGRICOLTURA, DELLA SILVIC. E DELLA PESCA	194.613.602	8,6%	202.010.597	8,2%	3,8%	
AA01	Prodotti agricoli, animali e della caccia	171.995.898	7,6%	175.137.407	7,1%	1,8%	
AA03	Prodotti della pesca e dell'acquacoltura	22.617.704	1,0%	26.873.190	1,1%	18,8%	
B	PRODOTTI DELL'ESTRAZIONE DI MINERALI DA CAVE E MINIERE	57.600	...	60.144	0,0%	4,4%	
C	PRODOTTI DELLE ATTIVITA' MANIFATTURIERE	2.048.569.367	90,5%	2.248.436.842	91,1%	9,8%	
CA	Prodotti alimentari, bevande e tabacco	117.406.492	5,2%	116.540.055	4,7%	-0,7%	
CB	Prodotti tessili, abbigliamento, pelli e accessori	70.241.079	3,1%	67.808.662	2,7%	-3,5%	
CC	Legno e prodotti in legno; carta e stampa	27.758.243	1,2%	24.128.551	1,0%	-13,1%	
CD	Coke e prodotti petroliferi raffinati	24.458	...	42.421	0,0%	73,4%	
CE	Sostanze e prodotti chimici	506.819.315	22,4%	555.203.366	22,5%	9,5%	
CF	medicinali e botanici	1.167.710	0,1%	31.401.064	1,3%	2589,1%	
CG	Art. in gomma e mat. plastiche, altri prod. minerali non met.	94.439.013	4,2%	90.449.465	3,7%	-4,2%	
CH	Metalli di base e prodotti in metallo, esclusi macchine e impianti	90.148.977	4,0%	75.559.653	3,1%	-16,2%	
CI	Computer, apparecchi elettronici e ottici	33.545.098	1,5%	25.234.320	1,0%	-24,8%	
CJ	Apparecchi elettrici	43.767.406	1,9%	55.938.836	2,3%	27,8%	
CK	Macchinari ed apparecchi n.c.a.	384.660.268	17,0%	417.252.704	16,9%	8,5%	
CL	Mezzi di trasporto	659.207.840	29,1%	770.391.271	31,2%	16,9%	
CM	Prodotti delle altre attività manifatturiere	19.383.468	0,9%	18.486.474	0,7%	-4,6%	
E	PROD.DELLE ATTIVITA' DI TRATTAMENTO DEI RIFIUTI E RISANAM.	19.458.732	0,9%	16.585.777	0,7%	-14,8%	
J	PRODOTTI DELLE ATTIVITA' DEI SERVIZI DI INFORM. E COMUNICAZ.	322.628	...	329.819	0,0%	2,2%	
M	PRODOTTI DELLE ATTIVITA' PROFESSIONALI, SCIENTIFICHE E TECNICHE	0	-	0	-	-	
R	PROD. DELLE ATTIVITA' ARTIST., SPORTIVE, DI INTRATTEN. E DIVERT.	0	-	6.780	...	-	
V	MERCI DICHIARATE COME PROVVISI DI BORDO, MERCI NAZIONALI ...	96.008	...	165.279	...	72,2%	
	<b>TOTALE</b>	<b>2.263.117.937</b>	<b>100,0%</b>	<b>2.467.595.238</b>	<b>100,0%</b>	<b>9,0%</b>	

Fonte: elaborazioni su dati Istat, estratti dalla banca dati Coeweb

**TAB. 7.2 - VALORE DELLE IMPORTAZIONI E DELLE ESPORTAZIONI**  
**Periodo gennaio-dicembre - Regione EMILIA-ROMAGNA**  
 Valori in migliaia di euro

	SEZIONI DI ATTIVITA' ECONOMICA ATECO 2007	IMPORTAZIONI				Var. % 14/13
		2013		2014		
		Valore	%	Valore	%	
A	PROD. DELL'AGRICOLT., DELLA SILV. E PESCA	1.582.122.971	5,5	1.615.483.502	5,3	2,1
AA01	<i>Prodotti agricoli, animali e della caccia</i>	1.514.783.564	5,3	1.550.078.541	5,1	2,3
AA03	<i>Prodotti della pesca e dell'acquacoltura</i>	56.709.019	0,2	55.357.297	0,2	-2,4
B	PROD. DELL'ESTRAZIONE DI MINERALI DA CAVE E MINIERE	243.431.272	0,8	242.666.420	0,8	-0,3
C	PRODOTTI DELLE ATTIVITA' MANIFATTURIERE	26.640.934.437	92,9	28.101.894.496	93,0	5,5
CA	<i>Prodotti alimentari, bevande e tabacco</i>	4.970.206.332	17,3	4.926.550.266	16,3	-0,9
CB	<i>Prodotti tessili, abbigliamento, pelli e accessori</i>	2.743.251.144	9,6	3.111.791.891	10,3	13,4
CC	<i>Legno e prodotti in legno; carta e stampa</i>	982.853.576	3,4	1.006.433.581	3,3	2,4
CD	<i>Coke e prodotti petroliferi raffinati</i>	205.756.335	0,7	168.414.470	0,6	-18,1
CE	<i>Sostanze e prodotti chimici</i>	3.091.579.523	10,8	2.980.503.566	9,9	-3,6
CF	<i>Articoli farmaceutici, chimico-medicinali e botanici</i>	345.992.813	1,2	376.050.561	1,2	8,7
CG	<i>Art. gomma e mat. plast., altri prod. lavor. di minerali non met.</i>	1.238.802.163	4,3	1.340.396.385	4,4	8,2
CH	<i>Metalli di base e prod. in metallo, esclusi macchine e impianti</i>	3.253.113.501	11,3	3.459.288.146	11,4	6,3
CI	<i>Computer, apparecchi elettronici e ottici</i>	1.251.059.114	4,4	1.340.925.663	4,4	7,2
CJ	<i>Apparecchi elettrici</i>	1.207.569.464	4,2	1.401.797.655	4,6	16,1
CK	<i>Macchinari ed apparecchi n.c.a.</i>	3.080.372.245	10,7	3.367.395.390	11,1	9,3
CL	<i>Mezzi di trasporto</i>	3.312.754.971	11,5	3.503.650.327	11,6	5,8
CM	<i>Prodotti delle altre attività manifatturiere</i>	957.623.256	3,3	1.118.696.595	3,7	16,8
D	ENERGIA ELETTRICA, GAS, VAPORE E ARIA CONDIZIONATA	194	...	0	-	-100,0
E	RISANAMENTO	105.801.769	0,4	146.990.901	0,5	38,9
J	PROD. ATT. DEI SERVIZI DI INFORM. E COMUNIC.	97.226.199	0,3	101.914.483	0,3	4,8
M	PROD. ATT. PROFESSIONALI, SCIENTIFICHE E TECNICHE	60.180	...	145.150	...	141,2
R	PROD. ATT. ART. SPORTIVE, INTRATTENIM. E DIVERT.	3.234.731	...	7.898.962	...	144,2
S	PRODOTTI DELLE ALTRE ATTIVITA' DI SERVIZI	-	-	5.566	...	-
V	MERCI DICHIARATE PROV. DI BORDO, MERCI NAZ. DI RIT.	13.523.861	...	11.813.262	...	-12,6
	<b>TOTALE</b>	<b>28.686.335.614</b>	<b>100,0</b>	<b>30.228.812.742</b>	<b>100,0</b>	<b>5,4</b>

	SEZIONI DI ATTIVITA' ECONOMICA ATECO 2007	ESPORTAZIONI				Var. % 14/13
		2013		2014		
		Valore	%	Valore	%	
A	PROD. DELL'AGRICOLT., DELLA SILV. E PESCA	861.208.825	1,7	851.151.595	1,6	-1,2
AA01	<i>Prodotti agricoli, animali e della caccia</i>	818.447.188	1,6	802.771.837	1,5	-1,9
AA03	<i>Prodotti della pesca e dell'acquacoltura</i>	41.802.285	0,1	47.317.352	0,1	13,2
B	PROD. DELL'ESTRAZIONE DI MINERALI DA CAVE E MINIERE	19.165.497	...	19.241.685	...	0,4
C	PRODOTTI DELLE ATTIVITA' MANIFATTURIERE	49.580.161.618	97,6	51.671.009.505	97,6	4,2
CA	<i>Prodotti alimentari, bevande e tabacco</i>	4.580.031.014	9,0	4.597.868.978	8,7	0,4
CB	<i>Prodotti tessili, abbigliamento, pelli e accessori</i>	5.725.888.720	11,3	6.018.123.374	11,4	5,1
CC	<i>Legno e prodotti in legno; carta e stampa</i>	529.718.676	1,0	512.971.054	1,0	-3,2
CD	<i>Coke e prodotti petroliferi raffinati</i>	41.143.725	0,1	34.840.217	0,1	-15,3
CE	<i>Sostanze e prodotti chimici</i>	2.832.727.682	5,6	2.955.569.694	5,6	4,3
CF	<i>medicinali e botanici</i>	912.153.405	1,8	1.005.736.199	1,9	10,3
CG	<i>Art. in gomma e mat. plast., altri prod. lavor. di minerali non met.</i>	4.949.180.650	9,7	5.216.908.823	9,8	5,4
CH	<i>Metalli di base e prod. in metallo, esclusi macchine e impianti</i>	4.017.867.008	7,9	4.022.529.208	7,6	0,1
CI	<i>Computer, apparecchi elettronici e ottici</i>	1.059.720.133	2,1	1.131.900.106	2,1	6,8
CJ	<i>Apparecchi elettrici</i>	2.302.157.211	4,5	2.553.427.048	4,8	10,9
CK	<i>Macchinari ed apparecchi n.c.a.</i>	15.468.172.382	30,5	15.750.519.636	29,7	1,8
CL	<i>Mezzi di trasporto</i>	5.655.288.527	11,1	6.227.838.735	11,8	10,1
CM	<i>Prodotti delle altre attività manifatturiere</i>	1.506.112.485	3,0	1.642.776.433	3,1	9,1
D	ENERGIA ELETTRICA, GAS, VAPORE E ARIA CONDIZIONATA	-	-	289.991	...	-
E	RISANAMENTO	105.694.154	0,2	108.911.657	0,2	3,0
J	PROD. ATT. DEI SERVIZI DI INFORM. E COMUNIC.	192.771.577	0,4	280.484.393	0,5	45,5
M	PROD. ATT. PROFESSIONALI, SCIENTIFICHE E TECNICHE	487.910	...	351.614	...	-27,9
R	PROD. ATT. ART. SPORTIVE, INTRATTENIM. E DIVERT.	7.754.453	...	7.911.134	...	2,0
S	PRODOTTI DELLE ALTRE ATTIVITA' DI SERVIZI	-	-	8.391	...	-
V	MERCI DICHIARATE PROV. DI BORDO, MERCI NAZ. DI RIT.	29.843.201	0,1	26.856.984	0,1	-10,0
	<b>TOTALE</b>	<b>50.797.087.235</b>	<b>100,0</b>	<b>52.966.216.949</b>	<b>100,0</b>	<b>4,3</b>

Fonte: elaborazioni su dati Istat, estratti dalla banca dati Coeweb

**GRAF. 7.1 - IMPORTAZIONI DEL SETTORE MANIFATTURIERO - Provincia di Ferrara**

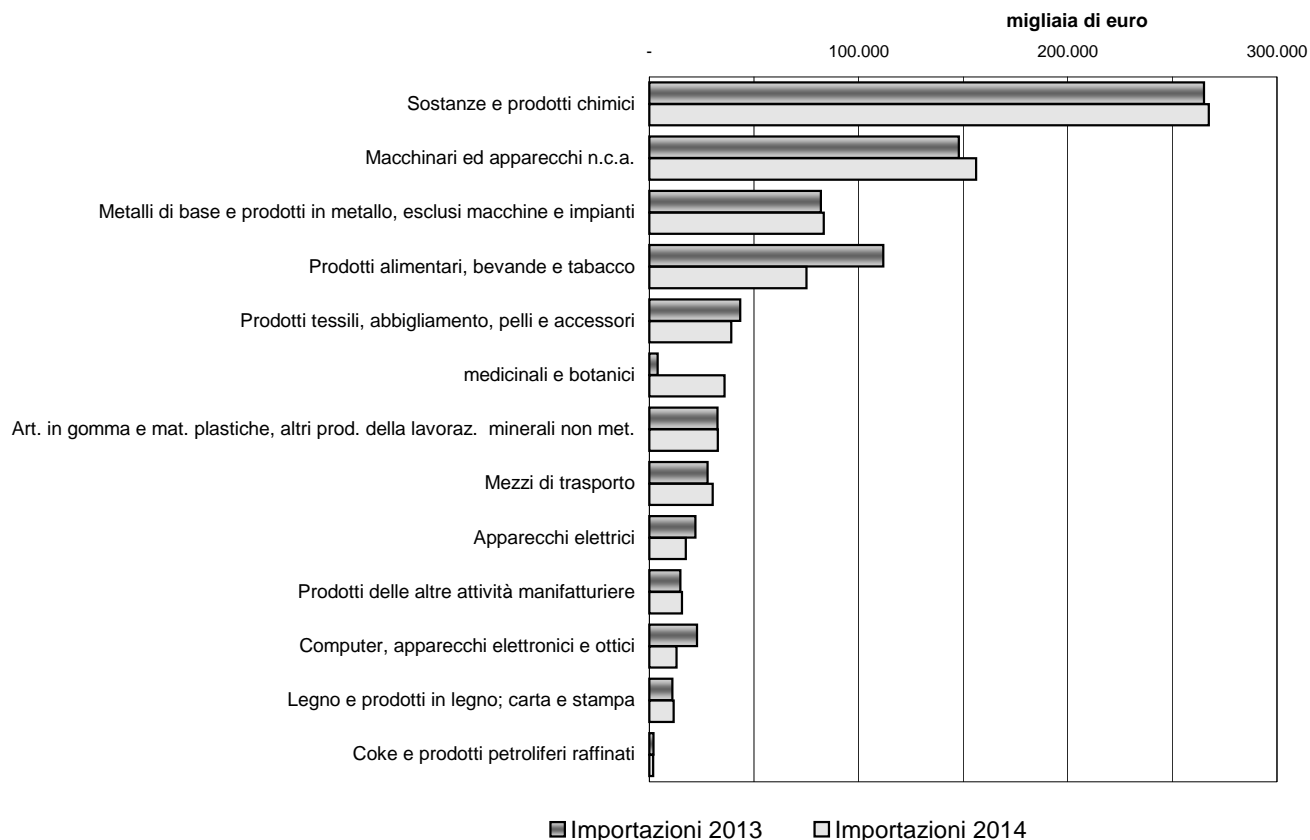

**GRAF. 7.2 - ESPORTAZIONI DEL SETTORE MANIFATTURIERO - Provincia di Ferrara**

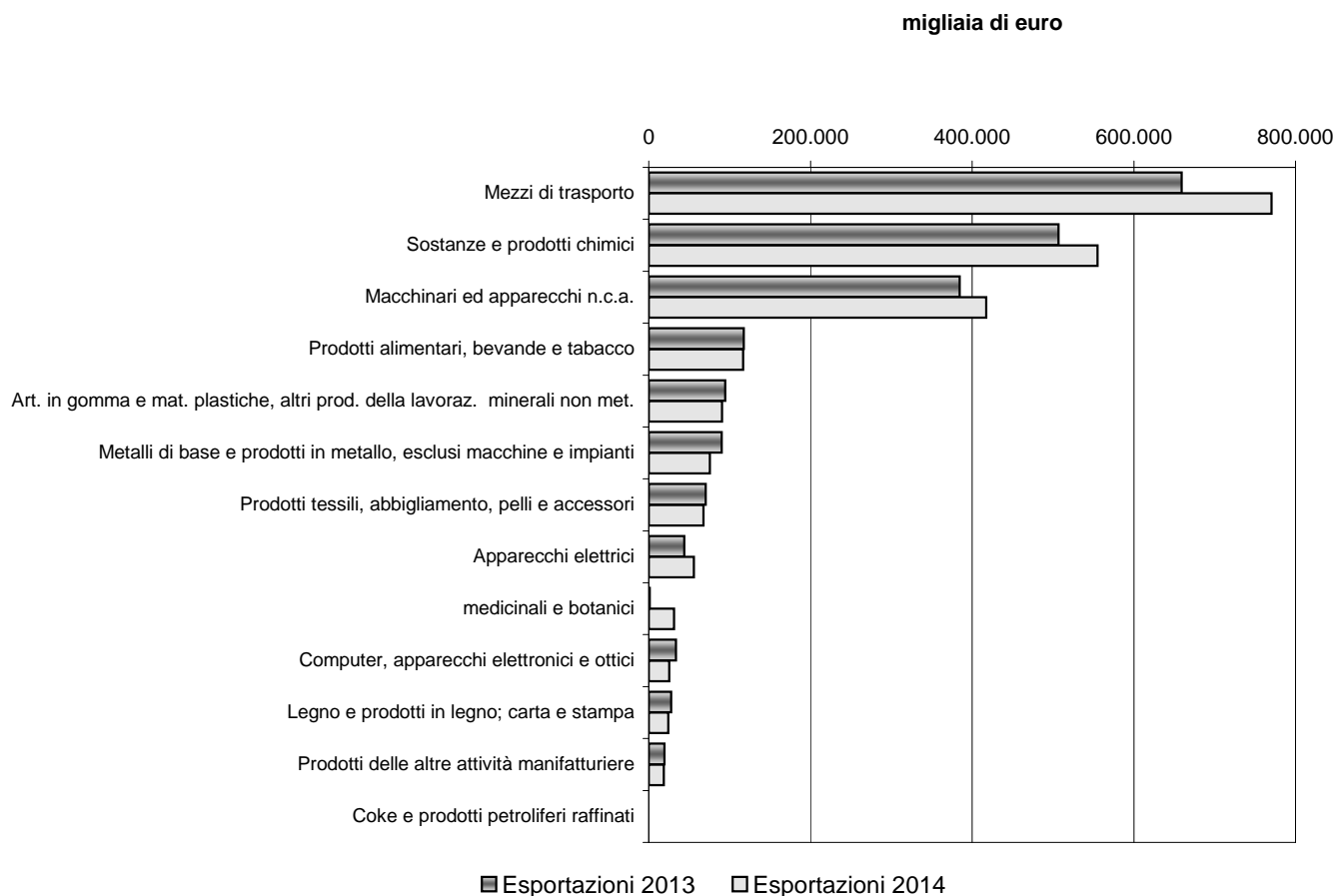

**TAB. 7.3 - VALORE DELLE IMPORTAZIONI E DELLE ESPORTAZIONI PER PROVINCE EMILIA ROMAGNA E ITALIA**

Periodo gennaio-dicembre

(valori in euro)

Province	2013			2014			Var. % 2014/2013
	Valori	% sul totale		Valori	% sul totale		
		Regione	Italia		Regione	Italia	
<b>IMPORTAZIONI</b>							
Bologna	5.956.641.589	20,8	1,7	6.292.696.625	20,8	1,8	5,6
Modena	4.829.327.491	16,8	1,3	5.179.938.814	17,1	1,5	7,3
Parma	4.323.042.560	15,1	1,2	4.653.651.752	15,4	1,3	7,6
Ravenna	4.287.441.665	14,9	1,2	4.018.604.676	13,3	1,1	-6,3
Reggio nell'Emilia	3.288.899.250	11,5	0,9	3.573.839.777	11,8	1,0	8,7
Piacenza	2.867.418.654	10,0	0,8	3.240.176.812	10,7	0,9	13,0
Forlì-Cesena	1.574.016.746	5,5	0,4	1.651.521.269	5,5	0,5	4,9
<b>Ferrara</b>	<b>890.959.817</b>	<b>3,1</b>	<b>0,2</b>	<b>878.425.036</b>	<b>2,9</b>	<b>0,2</b>	<b>-1,4</b>
Rimini	668.587.842	2,3	0,2	739.957.981	2,4	0,2	10,7
<b>EMILIA ROMAGNA</b>	<b>28.686.335.614</b>	<b>100,0</b>	<b>7,9</b>	<b>30.228.812.742</b>	<b>100,0</b>	<b>8,5</b>	<b>5,4</b>
<b>ITALIA</b>	<b>361.002.213.272</b>		<b>100,0</b>	<b>355.114.517.699</b>		<b>100,0</b>	<b>-1,6</b>
<b>ESPORTAZIONI</b>							
Bologna	11.468.151.236	22,6	2,9	12.032.526.172	22,7	3,0	4,9
Modena	10.716.278.610	21,1	2,7	11.386.636.018	21,5	2,9	6,3
Reggio nell'Emilia	8.617.395.054	17,0	2,2	8.962.551.518	16,9	2,3	4,0
Parma	5.670.256.123	11,2	1,5	5.790.201.957	10,9	1,5	2,1
Piacenza	3.490.568.222	6,9	0,9	3.733.972.855	7,0	0,9	7,0
Ravenna	3.693.552.074	7,3	0,9	3.689.756.670	7,0	0,9	-0,1
Forlì-Cesena	3.018.136.423	5,9	0,8	2.998.878.192	5,7	0,8	-0,6
<b>Ferrara</b>	<b>2.263.117.937</b>	<b>4,5</b>	<b>0,6</b>	<b>2.467.595.238</b>	<b>4,7</b>	<b>0,6</b>	<b>9,0</b>
Rimini	1.859.631.556	3,7	0,5	1.904.098.329	3,6	0,5	2,4
<b>EMILIA ROMAGNA</b>	<b>50.797.087.235</b>	<b>100,0</b>	<b>13,0</b>	<b>52.966.216.949</b>	<b>100,0</b>	<b>13,3</b>	<b>4,3</b>
<b>ITALIA</b>	<b>390.232.593.094</b>		<b>100,0</b>	<b>397.996.387.445</b>		<b>100,0</b>	<b>2,0</b>

Fonte: elaborazione su dati ISTAT estratti dalla banca dati Coeweb



**TAV. 7.4 - VALORE DELLE IMPORTAZIONI E DELLE ESPORTAZIONI PER AREE GEOGRAFICHE**

Periodo gennaio-dicembre

Valori in euro

Area Geografica	import 2013	import 2014	% 2014 su Mondo	Var% su anno prec.	export 2013	export 2014	% 2014 su Mondo	Var% su anno prec.
Unione europea 28	705.310.213	715.239.658	81,4	1,4	1.141.822.726	1.202.777.273	48,7	5,3
Paesi europei non Ue	28.194.785	23.627.993	2,7	-16,2	205.117.368	154.045.539	6,2	-24,9
<b>EUROPA</b>	<b>733.504.998</b>	<b>738.867.651</b>	<b>84,1</b>	<b>0,7</b>	<b>1.346.940.094</b>	<b>1.356.822.812</b>	<b>55,0</b>	<b>0,7</b>
Africa settentrionale	6.570.882	6.880.876	0,8	4,7	71.069.324	63.338.087	2,6	-10,9
Altri paesi africani	1.379.302	998.759	0,1	-27,6	22.926.858	37.534.081	1,5	63,7
<b>AFRICA</b>	<b>7.950.184</b>	<b>7.879.635</b>	<b>0,9</b>	<b>-0,9</b>	<b>93.996.182</b>	<b>100.872.168</b>	<b>4,1</b>	<b>7,3</b>
America settentrionale	22.591.711	20.964.827	2,4	-7,2	492.742.116	645.544.130	26,2	31,0
America centro-merid.	41.215.185	22.165.649	2,5	-46,2	60.671.094	81.241.391	3,3	33,9
<b>AMERICA</b>	<b>63.806.896</b>	<b>43.130.476</b>	<b>4,9</b>	<b>-32,4</b>	<b>553.413.210</b>	<b>726.785.521</b>	<b>29,5</b>	<b>31,3</b>
Medio Oriente	2.013.486	2.118.595	0,2	5,2	63.672.017	73.978.765	3,0	16,2
Asia centrale	9.585.981	4.934.626	0,6	-48,5	34.110.141	35.496.583	1,4	4,1
Asia orientale	72.880.849	81.427.993	9,3	11,7	159.842.978	165.538.112	6,7	3,6
<b>ASIA</b>	<b>84.480.316</b>	<b>88.481.214</b>	<b>10,1</b>	<b>4,7</b>	<b>257.625.136</b>	<b>275.013.460</b>	<b>11,1</b>	<b>6,7</b>
Oceania	1.217.423	66.060	0,0	-94,6	11.140.522	8.090.444	0,3	-27,4
<b>OCEANIA E ALTRI T.</b>	<b>1.217.423</b>	<b>66.060</b>	<b>0,0</b>	<b>-94,6</b>	<b>11.143.315</b>	<b>8.101.277</b>	<b>0,3</b>	<b>-27,3</b>
Altre destinazioni	0	2.793	0,0	-	0	10.833	0,0	-
<b>MONDO</b>	<b>890.959.817</b>	<b>878.425.036</b>	<b>100,0</b>	<b>-1,4</b>	<b>2.263.117.937</b>	<b>2.467.595.238</b>	<b>100,0</b>	<b>9,0</b>

Fonte: elaborazione Ufficio Statistica Camera di Commercio di Ferrara su dati ISTAT

UNIONE EUROPEA 28	
PAESI E ANNO DI INGRESSO	
Belgio, Francia, Germania, Italia, Lussemburgo, Paesi Bassi	1958
Danimarca, Irlanda, Regno Unito	1973
Grecia	1981
Portogallo, Spagna	1986
Austria, Finlandia, Svezia	1995
Cipro, Estonia, Lettonia, Lituania, Malta, Polonia, Repubblica Ceca, Slovacchia, Slovenia, Ungheria	2004
Bulgaria, Romania	2007
Croazia	2013

**TAB. 7.5 - VALORE DELLE IMPORTAZIONI E DELLE ESPORTAZIONI PER PAESE**

Valori in ordine decrescente per esportazioni 2013

Graduatoria delle prime cinquanta posizioni

	PAESE	2013		2014		%sul totale	%sul totale	var.% 14/13	var.% 14/13
		import	export	import	export	import	export	import	export
1	Stati Uniti	20.498.935	474.502.112	19.853.503	624.358.582	2,3	25,3	-3,1	31,6
2	Germania	228.757.366	337.150.401	197.389.881	370.880.829	22,5	15,0	-13,7	10,0
3	Francia	127.593.584	198.684.369	124.943.149	201.409.977	14,2	8,2	-2,1	1,4
4	Regno Unito	30.637.432	103.185.525	30.117.892	102.260.110	3,4	4,1	-1,7	-0,9
5	Spagna	42.966.434	88.600.835	52.964.896	96.175.515	6,0	3,9	23,3	8,5
6	Paesi Bassi	42.975.844	74.063.417	36.554.458	83.671.543	4,2	3,4	-14,9	13,0
7	Cina	49.633.360	68.617.515	60.384.570	67.751.797	6,9	2,7	21,7	-1,3
8	Russia	1.950.805	78.970.897	1.918.721	67.073.756	0,2	2,7	-1,6	-15,1
9	Austria	24.594.497	53.778.764	22.781.806	62.619.974	2,6	2,5	-7,4	16,4
10	Belgio	64.901.520	58.385.852	72.390.841	52.231.655	8,2	2,1	11,5	-10,5
11	Polonia	25.943.510	37.081.931	35.012.415	43.453.540	4,0	1,8	35,0	17,2
12	Svizzera	2.919.949	71.512.622	3.553.660	41.180.965	0,4	1,7	21,7	-42,4
13	Corea del Sud	4.514.857	21.975.538	5.502.154	37.844.596	0,6	1,5	21,9	72,2
14	Arabia Saudita	140.920	22.274.252	382.145	37.230.676	0,0	1,5	171,2	67,1
15	Brasile	27.324.471	30.371.443	13.855.628	36.743.551	1,6	1,5	-49,3	21,0
16	India	7.981.752	29.994.777	3.776.960	28.781.769	0,4	1,2	-52,7	-4,0
17	Algeria	0	22.293.405	0	25.893.576	-	1,0	-	16,1
18	Repubblica ceca	7.534.795	24.439.961	8.736.770	25.738.379	1,0	1,0	16,0	5,3
19	Turchia	4651785	30.659.927	4374523	22.515.676	0,5	0,9	-6,0	-26,6
20	Ungheria	20.157.176	19.970.656	19.028.280	21.903.938	2,2	0,9	-5,6	9,7
21	Canada	2.092.776	18.240.004	1.111.324	21.185.548	0,1	0,9	-46,9	16,1
22	Grecia	6.244.605	19.094.402	7.023.071	20.118.396	0,8	0,8	12,5	5,4
23	Giappone	2.357.424	25.309.215	1.772.228	20.008.224	0,2	0,8	-24,8	-20,9
24	Romania	10.512.066	20.298.083	11.400.554	16.846.107	1,3	0,7	8,5	-17,0
25	Slovenia	19.067.221	18.087.693	12.774.640	16.794.762	1,5	0,7	-33,0	-7,1
26	Svezia	4.781.691	17.470.248	4.154.600	16.707.389	0,5	0,7	-13,1	-4,4
27	Emirati Arabi Uniti	56.875	14.494.021	65.699	15.777.357	...	0,6	15,5	8,9
28	Danimarca	9.185.445	14.351.786	11.336.111	15.365.466	1,3	0,6	23,4	7,1
29	Argentina	5.173.062	6.262.135	2.575.940	13.848.039	0,3	0,6	-50,2	121,1
30	Hong Kong	1.604.640	12.538.580	1.047.305	13.399.437	0,1	0,5	-34,7	6,9
31	Egitto	3.690.938	31.648.878	2.380.022	12.585.505	0,3	0,5	-35,5	-60,2
32	Libia	0	2.931.251	0	12.541.921	-	0,5	.	327,9
33	Finlandia	949.356	11.427.555	1.157.507	11.602.374	0,1	0,5	21,9	1,5
34	Singapore	1.292.711	10.898.893	1.125.939	10.402.465	0,1	0,4	-12,9	-4,6
35	Tunisia	794.430	12.172.394	1.447.360	10.215.025	0,2	0,4	82,2	-16,1
36	Sud Africa	551.929	9.436.425	574.491	10.205.215	0,1	0,4	4,1	8,1
37	Portogallo	7.373.479	10.918.887	4.691.587	9.052.116	0,5	0,4	-36,4	-17,1
38	Etiopia	0	3.537.034	0	8.950.560	-	0,4	-	153,1
39	Bulgaria	7.720.718	5.581.463	8.025.818	8.386.916	0,9	0,3	4,0	50,3
40	Croazia	7920034	6.828.792	4757135	7.665.943	0,5	0,3	-39,9	12,3
41	Messico	1.660.464	2.667.674	1.561.117	7.317.621	0,2	0,3	-6,0	174,3
42	Cile	5.900.577	6.805.117	2.762.696	6.797.075	0,3	0,3	-53,2	-0,1
43	Australia	1.069.789	10.048.751	45.347	6.619.925	...	0,3	-95,8	-34,1
44	Norvegia	138.463	6.611.816	209.281	5.679.212	...	0,2	51,1	-14,1
45	Thailandia	3.709.323	5.385.954	3.089.260	5.440.379	0,4	0,2	-16,7	1,0
46	Slovacchia	8.068.025	6.070.384	7.605.209	5.398.186	0,9	0,2	-5,7	-11,1
47	Serbia	15.338.060	4.559.929	10.644.716	5.271.778	1,2	0,2	-30,6	15,6
48	Colombia	284.564	4.928.512	244.997	4.994.611	...	0,2	-13,9	1,3
49	Israele	1.303.584	6.272.630	1.503.374	4.539.345	0,2	0,2	15,3	-27,6
50	Kuwait	21.050	1.053.429	0	4.126.459	-	0,2	-100,0	291,7
	Restanti Paesi	26.417.526	90.671.803	59.815.456	90.031.478	6,8	3,6	126,4	-0,7
	<b>TOTALE</b>	<b>890.959.817</b>	<b>2.263.117.937</b>	<b>878.425.036</b>	<b>2.467.595.238</b>	<b>100,0</b>	<b>100,0</b>	<b>-1,4</b>	<b>9,0</b>



# Capitolo 8

# **credito**



**TAB. 8.1 - IMPIEGHI E DEPOSITI PER SETTORI DI ATTIVITA' ECONOMICA DELLA CLIENTELA**  
Consistenza a fine periodo in **migliaia di euro**

SETTORI DI ATTIVITA' ECONOMICA DELLA	2013				2014			
	31/03	30/06	30/09	31/12	31/03	30/06	30/09	31/12
<b>IMPIEGHI</b>								
AMMINISTRAZIONI PUBBLICHE	389.063	402.374	396.056	376.759	395.747	385.856	376.816	375.807
<i>di cui: Amministrazioni locali</i>	388.880	402.345	396.017	376.743	395.743	384.128	375.651	372.118
<i>Amministrazioni centrali</i>	182	30	40	16	4	1.727	1.165	3.689
SOCIETA' NON FINANZIARIE	3.474.093	3.440.289	3.375.708	3.343.767	3.336.221	3.333.794	3.292.048	3.179.484
<i>di cui: Ass. fra imprese non finanz.</i>	19.498	19.613	5.778	17.544	15.879	13.020	3.034	2.102
<i>Imprese pubbliche</i>	27.855	12.415	12.420	17.293	26.892	25.546	25.645	34.534
<i>Quasi-società non finanz. Artig.</i>	184.003	178.665	179.778	178.034	172.195	168.972	166.203	161.646
<i>Quasi-società non finanz. altre</i>	459.042	450.636	456.497	448.353	445.436	438.501	435.508	429.873
<i>Imprese private</i>	2.783.695	2.778.959	2.721.235	2.682.544	2.675.819	2.687.754	2.661.659	
FAMIGLIE	3.615.615	3.608.234	3.584.355	3.552.291	3.521.512	3.501.946	3.475.964	3.449.361
<i>di cui: Famiglie consumatrici</i>	2.847.011	2.837.251	2.814.648	2.789.508	2.764.797	2.758.275	2.735.846	2.725.624
<i>Famiglie produttrici</i>	768.604	770.983	769.707	762.783	756.714	743.671	740.119	723.737
ISTITUZ. SENZA SCOPO DI LUCRO AL SERVIZIO DELLE FAMIGLIE	29.612	36.190	35.824	35.227	39.862	39.209	37.661	58.155
SOC. FINANZIARIE DIVERSE DA ISTIT. FINANZIARIE MONETARIE	32.272	35.425	37.309	38.271	100.128	84.593	86.603	73.041
<i>di cui: Altri intermediari finanziari</i>	25.279	29.066	30.652	31.349	30.946	29.662	29.296	
<i>Ausiliari finanziari</i>	6.993	6.359	6.657	6.922	69.182	54.931	57.307	20.417
UNITA' NON CLASSIFICABILI E NON CLASSIFICATE	248	254	255	224	240	227	242	235
<b>TOTALE</b>	<b>7.540.903</b>	<b>7.522.766</b>	<b>7.429.507</b>	<b>7.346.539</b>	<b>7.393.710</b>	<b>7.345.624</b>	<b>7.269.335</b>	<b>7.136.082</b>
<b>DEPOSITI</b>								
AMMINISTRAZIONI PUBBLICHE	52695	52605	55210	50671	51528	49089	52874	54850
<i>di cui: Amministrazioni locali</i>	31716	29426	31317	27310	29390	24440	23732	27688
<i>Amministrazioni centrali</i>	20002	22879	23611	22822	21749	24408	28106	26606
<i>Enti di previdenza e assist. Soc.</i>	976	300	282	539	388	241	1036	555
SOCIETA' NON FINANZIARIE	773491	862090	809098	857494	737626	772284	771837	766254
<i>di cui: Ass. fra imprese non finanz.</i>	4858	3073	2904	2695	2871	2787	4391	4983
<i>Imprese pubbliche</i>	5657	25389	17257	10261	19024	16263	15470	13443
<i>Quasi-società non finanz. Artig.</i>	32257	35187	29620	30723	31615	35545	34617	36182
<i>Quasi-società non finanz. altre</i>	82828	97267	92236	87010	83845	86822	88994	98469
<i>Imprese private</i>	647892	701174	667081	726805	600272	630867	628364	
FAMIGLIE	5725664	5711808	5777133	5967394	6116845	6165600	6179743	6375129
<i>di cui: Famiglie consumatrici</i>	5368462	5344299	5438957	5617166	5755625	5805691	5828409	5996882
<i>Famiglie produttrici</i>	357202	367509	338176	350228	361220	359909	351334	378247
ISTITUZ. SENZA SCOPO DI LUCRO AL SERVIZIO DELLE FAMIGLIE	80104	77677	85876	80474	78776	89754	85736	81137
SOC. FINANZIARIE DIVERSE DA ISTIT. FINANZIARIE MONETARIE	21160	23747	19279	20342	26337	66119	65553	69097
<i>di cui: Altri intermediari finanziari</i>	12959	18039	14865	14060	17513	57305	57033	
<i>Ausiliari finanziari</i>	8201	5708	4414	6282	8824	8813	8520	12183
<i>Imprese di ass. e fondi pensione</i>	0	0	0	0				
UNITA' NON CLASSIFICABILI E NON CLASSIFICATE	18460	18623	16657	14957	14129	13753	13767	14353
<b>TOTALE</b>	<b>6.671.574</b>	<b>6.746.550</b>	<b>6.763.253</b>	<b>6.991.332</b>	<b>7.025.242</b>	<b>7.156.598</b>	<b>7.169.510</b>	<b>7.360.820</b>

A partire dalle segnalazioni di giugno 2011 è entrata in vigore la nuova classificazione della clientela per settori di attività

NOTA: Per effetto degli arrotondamenti, la somma delle singole voci potrebbe non coincidere con il totale indicato

(\*) I dati escludono la Cassa Depositi e Prestiti tra gli enti segnalanti. I dati non risultano pertanto confrontabili con la serie storica

Fonte: elaborazioni su dati estratti dalla Base Informativa Pubblica on line della Banca d'Italia

**TAB. 8.2 - IMPIEGHI E DEPOSITI PER GRUPPI DIMENSIONALI DI BANCHE**  
Consistenza a fine periodo in migliaia di euro

GRUPPI DIMENSIONALI	2013				2014			
	31/3	30/6	30/9	31/12	31/03	30/6	30/9	31/12
<b>IMPIEGHI</b>								
Banche grandi	564.416	444.690	445.897	435.387	419.742	414.010	410.607	605.149
Banche maggiori	2.062.166	2.143.557	2.088.679	2.071.372	2.044.177	2.050.176	2.031.262	1.921.199
Banche medie	1.370.159	1.396.063	1.407.269	1.396.155	1.469.921	1.467.279	1.459.068	1.481.048
Banche minori	734.270	750.103	746.563	645.522	641.620	638.962	643.674	646.232
Banche piccole	2.809.895	2.788.288	2.741.060	2.798.105	2.818.252	2.775.199	2.724.726	2.482.455
<b>TOTALE</b>	<b>7.540.903</b>	<b>7.522.766</b>	<b>7.429.507</b>	<b>7.346.539</b>	<b>7.393.710</b>	<b>7.345.624</b>	<b>7.269.335</b>	<b>7.136.082</b>
<b>DEPOSITI (*)</b>								
Banche grandi	189.321	180.472	175.545	189.561	180.270	177.285	175.429	388.945
Banche maggiori	2.889.304	2.970.527	3.011.240	3.089.373	3.082.286	3.120.015	3.144.560	3.223.871
Banche medie	403.064	423.827	411.273	425.975	424.855	439.351	445.312	472.267
Banche minori	358.791	375.626	377.325	356.835	344.029	357.974	354.976	368.500
Banche piccole	2.831.096	2.796.101	2.787.872	2.929.590	2.993.804	3.061.976	3.049.235	2.907.239
<b>TOTALE</b>	<b>6.671.574</b>	<b>6.746.550</b>	<b>6.763.253</b>	<b>6.991.332</b>	<b>7.025.242</b>	<b>7.156.598</b>	<b>7.169.510</b>	<b>7.360.820</b>

A partire dal dicembre 2008 gli aggregati dei depositi e degli impieghi sono calcolati al valore nominale anziché al valore contabile. Gli impieghi sono inoltre al netto dei riporti e al lordo dei conti correnti di corrispondenza, così come i depositi che comprendono anche i depositi cauzionali costituiti da terzi e gli assegni bancari interni.

I dati relativi alle Banche Maggiori includono la Cassa Depositi e Prestiti tra gli enti segnalanti.

(\*) I settori e comparti di attività economica della clientela escludono le istituzioni finanziarie monetarie. I dati non risultano pertanto confrontabili con la serie storica precedente.

Fonte: elaborazioni su dati estratti dalla Base Informativa Pubblica on line della Banca d'Italia

**GRAF. 8.1 - DEPOSITI PER GRUPPI DIMENSIONALI DI BANCHE AL 31/12/2014**

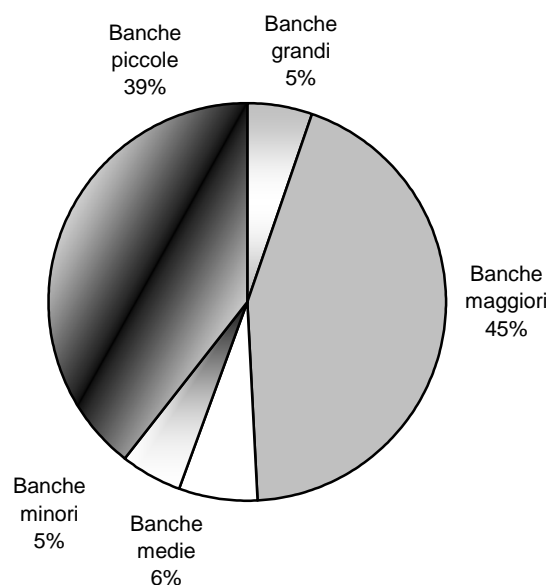

**GRAF. 8.2 - IMPIEGHI PER GRUPPI DIMENSIONALI DI BANCHE AL 31/12/2014**

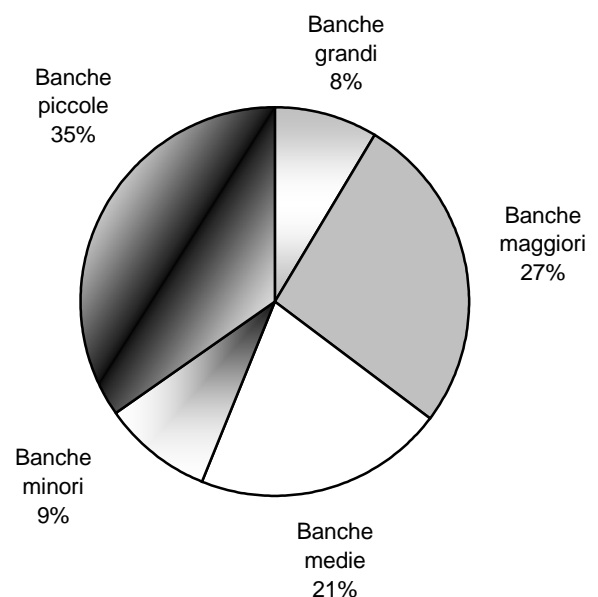

I dati riportati alle tavole 8.1 e 8.2 si riferiscono alla residenza della controparte, mentre quelli della tavola 8.3 alla localizzazione degli sportelli, pertanto i valori differiscono.

**TAB. 8.3 - DEPOSITI, IMPIEGHI E SPORTELLI PER COMUNE.**  
**DISTRIBUZIONE PER LOCALIZZAZIONE DEGLI SPORTELLI**  
Consistenze di fine periodo in **migliaia di euro**

Comuni	2013			2014			Var. 2014/2013	
	Depositi	Impieghi	Sportelli	Depositi	Impieghi	Sportelli	Depositi	Impieghi
Argenta	312.322	255.979	15	282.225	235.785	15	-9,6%	-7,9%
Berra	(*)	(*)	4	(*)	(*)	4	-	-
Bondeno	163.782	142.209	8	182.648	152.769	7	11,5%	7,4%
Cento	752.947	886.373	22	822.204	851.859	22	9,2%	-3,9%
Codigoro	135.024	129.849	6	146.565	118.129	6	8,5%	-9,0%
Comacchio	210.436	338.389	16	234.417	332.257	16	11,4%	-1,8%
Copparo	212.984	161.255	7	242.459	151.748	7	13,8%	-5,9%
<b>Ferrara</b>	<b>2.407.276</b>	<b>3.142.730</b>	<b>87</b>	<b>2.558.316</b>	<b>3.267.394</b>	<b>87</b>	<b>6,3%</b>	<b>4,0%</b>
Fiscaglia				29.890	20.975	6		
Formignana	(*)	(*)	2	(*)	(*)	2	-	-
Goro	40.332	46.691	3	49.279	44.122	3	22,2%	-5,5%
Jolanda Di Savoia	(*)	(*)	1	(*)	(*)	1	-	-
Lagosanto	29.579	23.933	3	31.201	24.638	3	-	-
Masi Torello	(*)	(*)	2	(*)	(*)		-	-
Massa Fiscaglia	(*)	(*)	2	-	-	-	-	-
Mesola	60.503	54.703	5	69.964	53.445	5	15,6%	-2,3%
Migliarino	63.148	52.528	3	-	-	-	-	-
Migliaro	(*)	(*)	1	-	-	-	-	-
Mirabello	49.734	43.860	3	50.834	50.093	3	2,2%	14,2%
Ostellato	(*)	(*)	4	(*)	(*)	4	-	-
Poggio Renatico	90.598	93.310	6	95.917	94.570	6	5,9%	1,4%
Portomaggiore	108.577	123.408	7	120.692	113.739	6	11,2%	-7,8%
Ro	(*)	(*)	1	(*)	(*)	1	-	-
Sant'Agostino	158.529	96.632	5	158.950	108.295	5	0,3%	12,1%
Tresigallo	58.260	35.388	3	64.454	33.193	3	10,6%	-6,2%
Vigarano Mainarda	63.014,0	75.356,0	4	(*)	(*)	3	-	-
Voghiera	(*)	(*)	2	(*)	(*)	2	-	-

(\*) Il dato è coperto da vincoli di riservatezza

Fonte: elaborazioni su dati estratti dalla Base Informativa Pubblica on line della Banca d'Italia

**GRAF. 8.3 - DEPOSITI PER ABITANTE AL 31 DICEMBRE 2014 - Valori in euro**

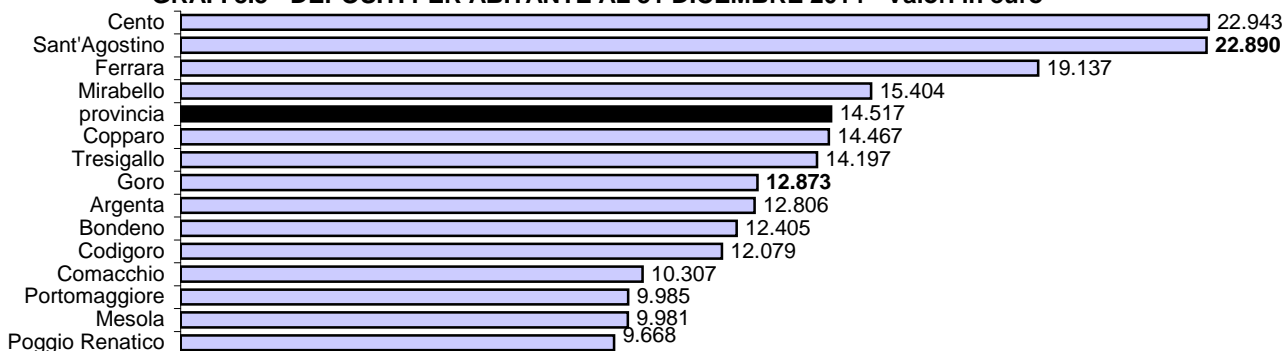

**GRAF. 8.4 - IMPIEGHI PER ABITANTE AL 31 DICEMBRE 2014 - Valori in euro**

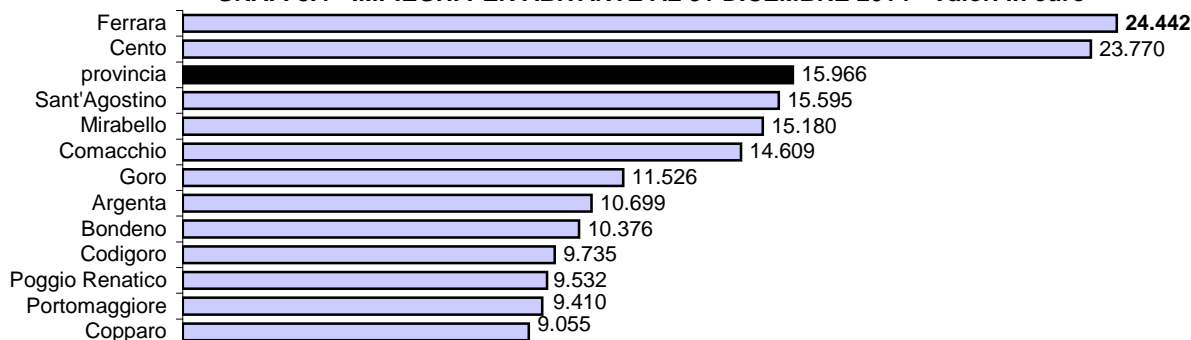

**TAB. 8.4 - SOFFERENZE UTILIZZATE NETTE E NUMERO DI AFFIDATI**

Valori dell'utilizzato netto in milioni di euro

	2013				2014			
	31/3	30/6	30/9	31/12	31/3	30/06	30/09	31/12
<b>FERRARA</b>								
Utilizzato netto	1.000	1.021	1.022	1.052	1.077	1.110	1.124	1.016
Numero di affidati	6.416	6.532	6.775	6.956	6.877	6.979	7.044	6.734
<i>SOFFERENZE/ IMPIEGHI</i>	13,26	13,57	13,76	14,32	14,57	15,11	15,46	14,24
<b>EMILIA - ROMAGNA</b>								
Utilizzato netto	11.563	12.265	12.889	13.902	14.323	14.974	15.442	16.176
Numero di affidati	83.528	85.302	88.653	90.706	87.731	89.804	90.234	86.769
<i>SOFFERENZE/ IMPIEGHI</i>	6,53	7,01	7,44	8,05	8,26	9,30	9,68	10,18
<b>ITALIA</b>								
Utilizzato netto	125.833	132.871	138.890	148.890	156.698	162.238	166.018	168.947
Numero di affidati	1.144.408	1.166.203	1.204.601	1.224.438	1.190.064	1.214.197	1.229.555	1.165.624
<i>SOFFERENZE/ IMPIEGHI</i>	6,62	7,09	7,49	8,07	8,50	8,83	9,14	9,26

Fonte: elaborazioni su dati estratti dalla Base Informativa Pubblica on line della Banca d'Italia

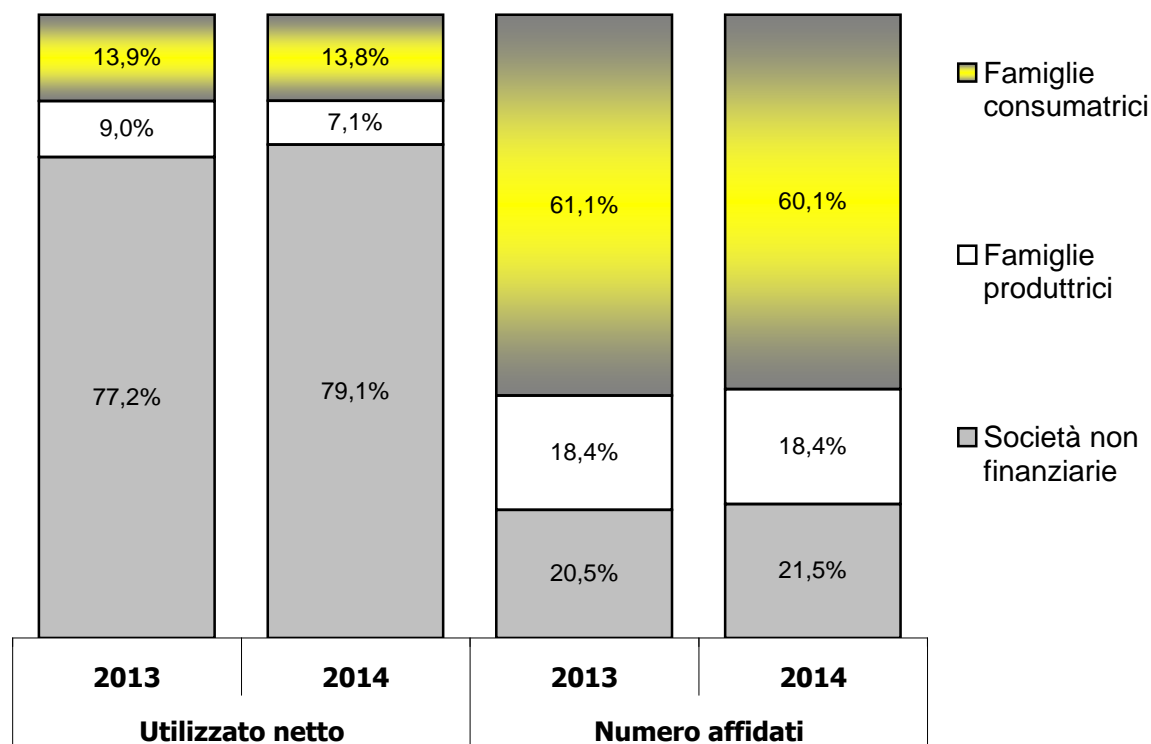
**GRAF. 8.5 - SOFFERENZE PER CLIENTELA ORDINARIA RESIDENTE (\*)**

(\*) Escluse le istituzioni finanziarie monetarie

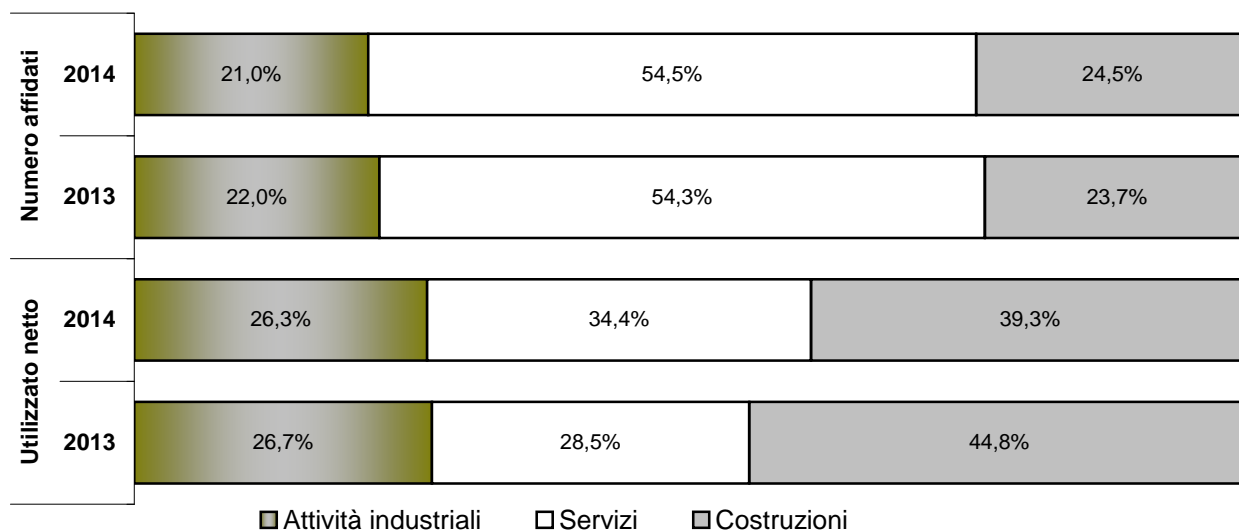

**GRAF. 8.6 - SOFFERENZE DELLE SOCIETA' NON FINANZIARIE PER SETTORE DI ATTIVITA' ECONOMICA**

**TAB. 8.5 - CONSISTENZA DEI FINANZIAMENTI OLTRE IL BREVE TERMINE (\*)**
**DISTRIBUZIONE DESTINAZIONE ECONOMICA DELL'INVESTIMENTO**

Consistenza a fine periodo in migliaia di euro

DESTINAZIONE ECONOMICA DELL'INVESTIMENTO	2013				2014			
	31/3	30/6	30/9	31/12	31/3	30/6	30/9	31/12
<b>INVESTIMENTI NON FINANZIARI</b>								
COSTRUZIONI	716.411	704.954	694.702	671.042	664.762	642.135	624.911	608.636
<i>di cui: Abitazioni</i>	496.285	482.718	474.410	458.429	445.071	422.377	412.311	402.484
<i>Fabbricati non res.</i>	220.126	222.236	220.292	212.613	219.691	219.758	212.600	206.152
OPERE DEL GENIO CIVILE	66.716	64.630	64.318	62.218	61.899	59.786	59.459	57.077
MACCHINE, ATTREZZ., MEZZI DI TRASP. E PROD. VARI	399.867	413.476	395.011	382.702	365.421	361.790	357.045	350.749
<b>TOTALE INVESTIMENTI NON FINANZIARI</b>	<b>1.182.994</b>	<b>1.183.060</b>	<b>1.154.031</b>	<b>1.115.962</b>	<b>1.092.082</b>	<b>1.063.711</b>	<b>1.041.415</b>	<b>1.016.462</b>
<b>ALTRI INVESTIMENTI</b>								
ACQUISTO IMMOBILI	2.124.790	2.097.788	2.079.397	2.052.987	2.036.894	2.016.955	1.995.627	1.975.706
<i>di cui: Abitazioni:</i>								
<i>famiglie consumatrici</i>	1.774.611	1.761.678	1.746.553	1.727.448	1.711.894	1.696.807	1.680.537	1.664.968
<i>Abitazioni: altri soggetti</i>	142.881	131.761	131.785	128.541	126.973	124.757	123.485	118.447
<i>Altri immobili: rurali</i>	207.298	204.349	201.059	196.998	198.027	195.391	191.605	192.291
DUREVOLI DA PARTE DI FAMIGLIE CONSUMATRICI	107.070	105.765	109.639	107.336	107.275	107.208	104.929	106.560
INVESTIM. FINANZIARI		306.546	298.775	290.475	283.238	276.724	269.938	263.230
ALTRE DESTINAZIONI	1.312.501	1.342.831	1.334.911	1.334.803	1.532.828	1.551.713	1.566.361	1.580.925
<b>TOTALE ALTRI INVESTIMENTI</b>	<b>3.544.361</b>	<b>3.852.930</b>	<b>3.822.722</b>	<b>3.785.601</b>	<b>3.960.235</b>	<b>3.952.600</b>	<b>3.936.855</b>	<b>3.926.421</b>
<b>TOTALE GENERALE</b>	<b>5.207.721</b>	<b>5.114.124</b>	<b>5.073.690</b>	<b>5.093.896</b>	<b>5.042.242</b>	<b>5.035.985</b>	<b>4.970.190</b>	<b>4.901.558</b>

(\*) Oltre un anno

NOTA: Per effetto degli arrotondamenti, la somma delle singole voci potrebbe non coincidere con il totale indicato.

Fonte: elaborazioni su dati estratti dalla Base Informativa Pubblica on line della Banca d'Italia

**TAB. 8.6 - BANCHE E SPORTELLI: DISTRIBUZIONE PER GRUPPI ISTITUZIONALI DI BANCHE**

Al 31 dicembre 2014

PROVINCE	BANCHE S.P.A.		BANCHE POPOLARI		BANCHE DI CREDITO COOPERATIVO		ISTIT. CENTR. DI CAT. E DI RIFINANZ.	
	Banche	Sportelli	Banche	Sportelli	Banche	Sportelli	Banche	Sportelli
Bologna	5	473	-	128	6	118	-	-
<b>Ferrara</b>	<b>2</b>	<b>175</b>	-	<b>25</b>	<b>1</b>	<b>19</b>	-	-
Forlì-Cesena	3	188	-	43	6	90	-	-
Modena	2	253	2	175	-	12	-	-
Parma	2	257	-	57	-	17	-	-
Piacenza		130	1	63	-	15	-	-
Ravenna	1	216	-	50	2	48	-	-
Reggio Emilia	3	242	-	93	2	43	-	-
Rimini	1	149	1	51	4	77	-	-
<b>EMILIA-ROMAGNA</b>	<b>19</b>	<b>2.083</b>	<b>4</b>	<b>685</b>	<b>21</b>	<b>439</b>	-	-

PROVINCE	FILIALI DI BANCHE ESTERE		TOTALE		<i>di cui: banche con raccolta a medio-lungo termine</i>		COMUNI	
	Banche	Sportelli	Banche	Sportelli	Banche	Sportelli	serviti da banche	Su un totale di:
Bologna	-	7	11	726	-	-	55	60
<b>Ferrara</b>	-	-	<b>3</b>	<b>219</b>	-	-	<b>24</b>	<b>24</b>
Forlì-Cesena	-	-	9	321	-	-	30	30
Modena	1	2	5	442	-	-	47	47
Parma	-	1	2	332	-	-	44	47
Piacenza	-	1	1	209	-	-	41	48
Ravenna	-	1	3	315	-	-	18	18
Reggio Emilia	-	1	5	379	-	-	45	45
Rimini	-	-	6	277	-	-	21	27
<b>EMILIA-ROMAGNA</b>	<b>1</b>	<b>13</b>	<b>45</b>	<b>3.220</b>	-	-	<b>325</b>	<b>346</b>

**Variazioni assolute dal 31 DICEMBRE 2013 al 31 DICEMBRE 2014**

PROVINCE	BANCHE S.P.A.		BANCHE POPOLARI		BANCHE DI CREDITO COOPERATIVO		ISTIT. CENTR. DI CAT. E DI RIFINANZ.	
	Banche	Sportelli	Banche	Sportelli	Banche	Sportelli	Banche	Sportelli
Bologna	0	-18	0	-10	0	1	-	-
<b>Ferrara</b>	<b>0</b>	<b>-15</b>	<b>0</b>	<b>13</b>	<b>0</b>	<b>-1</b>	-	-
Forlì-Cesena	0	-10	0	3	0	-2	-	-
Modena	0	-11	0	-3	0	0	-	-
Parma	0	-4	0	-1	0	0	-	-
Piacenza	-1	-9	0	0	0	6	-	-
Ravenna	-1	-47	0	36	0	0	-	-
Reggio Emilia	0	-5	0	-3	0	0	-	-
Rimini	0	-8	0	0	0	-1	-	-
<b>EMILIA-ROMAGNA</b>	<b>-2</b>	<b>-127</b>	<b>0</b>	<b>35</b>	<b>0</b>	<b>3</b>	-	-

PROVINCE	FILIALI DI BANCHE ESTERE		TOTALE		<i>di cui: banche con raccolta a medio lungo termine</i>	
	Banche	Sportelli	Banche	Sportelli	Banche	Sportelli
Bologna	0	0	0	-27	-	-
<b>Ferrara</b>	<b>0</b>	<b>0</b>	<b>0</b>	<b>-3</b>	-	-
Forlì-Cesena	0	0	0	-9	-	-
Modena	0	0	1	-14	-	-
Parma	0	0	0	-5	-	-
Piacenza	0	0	-1	-3	-	-
Ravenna	0	0	-1	-11	-	-
Reggio Emilia	0	0	0	-8	-	-
Rimini	0	0	0	-9	-	-
<b>EMILIA-ROMAGNA</b>	<b>0</b>	<b>0</b>	<b>-2</b>	<b>-89</b>	-	-

Fonte: elaborazioni su dati estratti dalla Base Informativa Pubblica on line della Banca d'Italia

**TAB. 8.7 - APPARECCHIATURE AUTOMATICHE E SERVIZI TELEMATICI NELL'EMILIA-ROMAGNA  
PER NUMERO DI APPARECCHIATURE E CLIENTI**

Al 31 dicembre 2014

PROVINCE	Numero apparecchiature				Numero clienti					
	POS attivi		ATM attivi		Home e corporate banking				Phone banking	
	val. ass.	%	val. ass.	%	Per servizi alle famiglie		Per servizi a enti e imprese			
					val. ass.	%	val. ass.	%	val. ass.	%
Bologna	35.104	23,3	938	22,3	496.448	27,6	69.984	27,6	193.615	20,7
<b>Ferrara</b>	<b>10.652</b>	<b>7,1</b>	<b>312</b>	<b>7,4</b>	<b>111.558</b>	<b>6,2</b>	<b>11.417</b>	<b>4,5</b>	<b>43.761</b>	<b>4,7</b>
Forlì-Cesena	13.125	8,7	406	9,7	130.867	7,3	21.067	8,3	56.324	6,0
Modena	22.249	14,8	560	13,3	274.044	15,2	42.431	16,7	130.835	14,0
Parma	15.671	10,4	505	12,0	187.658	10,4	28.189	11,1	143.554	15,3
Piacenza	8.391	5,6	286	6,8	113.381	6,3	15.509	6,1	85.522	9,1
Ravenna	13.766	9,1	389	9,3	147.320	8,2	18.207	7,2	70.289	7,5
Reggio Emilia	15.655	10,4	461	11,0	214.010	11,9	26.413	10,4	140.509	15,0
Rimini	15.946	10,6	342	8,1	126.597	7,0	20.284	8,0	72.257	7,7
<b>EMILIA-ROMAGNA</b>	<b>150.559</b>	<b>100,0</b>	<b>4.199</b>	<b>100,0</b>	<b>1.801.883</b>	<b>100,0</b>	<b>253.501</b>	<b>100,0</b>	<b>936.666</b>	<b>100,0</b>

Variazioni assolute e percentuali dal 31 DICEMBRE 2013 al 31 DICEMBRE 2014

PROVINCE	Numero apparecchiature				Numero clienti					
	POS attivi		ATM attivi		Home e corporate banking				Phone banking	
	v.a.	%	v.a.	%	Per servizi alle famiglie		Per servizi a enti e imprese			
					v.a.	%	v.a.	%	v.a.	%
Bologna	4.272	13,9	-35	-3,6	18.901	4,0	3.228	4,8	41.853	27,6
<b>Ferrara</b>	<b>1.640</b>	<b>18,2</b>	<b>-23</b>	<b>-6,9</b>	<b>8.693</b>	<b>8,5</b>	<b>532</b>	<b>4,9</b>	<b>17.126</b>	<b>64,3</b>
Forlì-Cesena	2.122	19,3	-18	-4,2	4.884	3,9	810	4,0	9.880	21,3
Modena	3.703	20,0	-20	-3,4	-3.180	-1,1	889	2,1	25.908	24,7
Parma	1.554	11,0	124	32,5	8.224	4,6	889	3,3	21.461	17,6
Piacenza	520	6,6	19	7,1	8.833	8,4	788	5,4	11.894	16,2
Ravenna	1.522	12,4	-19	-4,7	8.242	5,9	1.004	5,8	15.229	27,7
Reggio Emilia	2.990	23,6	-13	-2,7	5.664	2,7	1.229	4,9	32.256	29,8
Rimini	1.190	8,1	-8	-2,3	8.307	7,0	793	4,1	11.617	19,2
<b>EMILIA-ROMAGNA</b>	<b>19.513</b>	<b>14,9</b>	<b>7</b>	<b>0,2</b>	<b>68.568</b>	<b>4,0</b>	<b>10.162</b>	<b>4,2</b>	<b>187.224</b>	<b>25,0</b>

Fonte: elaborazioni su dati estratti dalla Base Informativa Pubblica on line della Banca d'Italia

**TAB. 8.8 - PROTESTI LEVATI NELLA PROVINCIA DI FERRARA  
 A CARICO DI DEBITORI RESIDENTI NELLA PROVINCIA**

Importi in euro

ANNI / MESI	VAGLIA CAMBIARI		TRATTE NON ACCETTATE		ASSEGNI BANCARI	
	NUMERO	IMPORTO	NUMERO	IMPORTO	NUMERO	IMPORTO
2003	8.844	55.696.671	508	1.032.834	850	4.758.042
2004	3.181	4.607.222	277	286.866	1.107	6.494.823
2005	4.026	6.660.033	432	624.064	1.080	5.735.002
2006	3.735	8.774.592	220	232.437	1.039	5.358.596
2007	2.898	4.119.911	182	121.787	831	4.649.293
2008	2.917	4.146.917	463	342.917	942	5.584.491
2009	3.460	5.288.942	133	208.335	761	4.153.171
2010	3.241	8.940.921	96	141.798	586	3.340.161
2011	3.061	4.992.341	65	62.368	679	4.292.635
2012	2.501	2.662.854	48	60.593	392	2.149.490
2013	3.629	5.047.504	46	50.231	537	2.439.861
2014	2.865	3.244.295	25	51.822	403	1.504.428
<b>Variazioni % 2014/2013</b>	<b>-21,1</b>	<b>-35,7</b>	<b>-45,7</b>	<b>3,2</b>	<b>-25,0</b>	<b>-38,3</b>
<b>ANNO 2013</b>						
Gennaio	278	335.828	4	4.389	58	404.469
Febbraio	281	473.921	1	105	35	199.913
Marzo	339	443.485	2	224	40	245.926
Aprile	372	552.347	4	7.086	34	128.360
Maggio	431	638.275	5	840	28	124.544
Giugno	312	595.554	4	1.775	53	188.275
Luglio	396	568.388	8	5.749	64	244.083
Agosto	283	441.322	3	549	71	326.732
Settembre	264	321.263	2	1.250	36	149.091
Ottobre	242	239.570	3	15.821	46	170.204
Novembre	190	204.654	3	6.540	41	148.771
Dicembre	241	232.895	7	5.903	31	109.494
<b>ANNO 2014</b>						
Gennaio	239	344.193	3	2.812	38	221.320
Febbraio	200	329.869	5	4.202	32	145.622
Marzo	233	179.457	2	2.702	33	135.772
Aprile	242	304.396	2	17.607	20	164.349
Maggio	239	275.234	3	1.404	41	126.464
Giugno	225	257.337	1	837	30	84.413
Luglio	289	302.426	5	18.113	36	82.139
Agosto	255	246.921	-	-	43	166.177
Settembre	238	295.128	1	80	41	128.055
Ottobre	273	289.687	2	3.987	31	83.655
Novembre	203	236.846	1	80	26	106.572
Dicembre	229	182.800	-	-	31	59.888

Fonte: elaborazione su dati del Registro Informativo dei Protesti al 12/05/2015

**TAB. 8.9 - PROTESTI LEVATI NELLA PROVINCIA DI FERRARA A CARICO DI DEBITORI RESIDENTI NELLA PROVINCIA. CONFRONTO 2013-2014 PER COMUNE**

Dati provvisori

COMUNI	2013		2014		Variazione % 2014/2013	
	N.	Importo	N.	Importo	N.	Importo
ARGENTA	198	245.173	183	190.732	-7,6	-22,2
BERRA	31	21.379	30	5.749	-3,2	-73,1
BONDENO	156	485.397	141	231.393	-9,6	-52,3
CENTO	353	627.752	311	528.568	-11,9	-15,8
CODIGORO	98	48.427	186	164.669	89,8	240,0
COMACCHIO	459	946.020	359	299.289	-21,8	-68,4
COPPARO	83	71.476	85	131.099	2,4	83,4
<b>FERRARA</b>	<b>1.941</b>	<b>3.689.529</b>	<b>1.364</b>	<b>2.372.147</b>	<b>-29,7</b>	<b>-35,7</b>
FORMIGNANA	7	12.648	0	0	-100,0	-100,0
JOLANDA DI SAVOIA	18	3.331	27	11.432	50,0	243,2
LAGOSANTO	74	70.390	25	93.049	-66,2	32,2
MASI TORELLO	21	24.137	1	270	-95,2	-98,9
MASSAFISCAGLIA	19	14.426	0	0	-100,0	-100,0
MESOLA	86	53.307	66	93.533	-23,3	75,5
MIGLIARINO	60	409.707	0	0	-100,0	-100,0
MIRABELLO	14	1.920	16	2.024	14,3	5,4
OSTELLATO	91	50.063	33	33.513	-63,7	-33,1
POGGIO RENATICO	37	370.779	28	232.415	-24,3	-37,3
PORTOMAGGIORE	145	139.488	191	202.937	31,7	45,5
RO	1	108	7	5.437	600,0	4945,9
S.AGOSTINO	53	14.891	34	66.214	-35,8	344,7
VIGARANO MAINARDA	84	35.469	72	32.511	-14,3	-8,3
VOGHIERA	63	40.208	34	39.662	-46,0	-1,4
TRESIGALLO	45	85.684	36	18.088	-20,0	-78,9
GORO	6	12.675	11	18.338	83,3	44,7
MIGLIARO	69	63.212	0	0	-100,0	-100,0
FISCAGLIA	148	487.345	53	27.477	-64,2	-94,4
<b>PROVINCIA</b>	<b>4.212</b>	<b>7.537.597</b>	<b>3.293</b>	<b>4.800.545</b>	<b>-21,8</b>	<b>-36,3</b>

TOTALE	CAMBIALI		TRATTE NON ACCETTATE		ASSEGNI	
	N.	Importo	N.	Importo	N.	Importo
<b>ANNO 2005</b>	4.026	6.660.033	432	624.064	1.080	5.735.002
<b>ANNO 2006</b>	3.735	8.774.592	220	232.437	1.039	5.358.596
<b>ANNO 2007</b>	2.898	4.119.911	182	121.787	831	4.649.293
<b>ANNO 2008</b>	2.917	4.146.917	463	342.917	942	5.584.491
<b>ANNO 2009</b>	3.460	5.288.942	133	208.335	761	4.153.171
<b>ANNO 2010</b>	3.241	8.940.923	96	141.798	586	3.340.161
<b>ANNO 2011</b>	3.061	4.992.341	65	62.368	679	4.292.635
<b>ANNO 2012</b>	2.501	2.662.854	48	60.593	392	2.149.490
<b>ANNO 2013</b>	3.629	5.047.504	46	50.231	537	2.439.861
<b>ANNO 2014</b>	2.865	3.244.295	25	51.822	403	1.504.428

Fonte: elaborazione su dati del Registro Informatico dei Protesti al 01/04/2015

**TAB. 8.10 - FALLIMENTI**

DESCRIZIONE	2011		2012		2013		2014	
	Provincia	di cui: Capoluogo	Provincia	di cui: Capoluogo	Provincia	di cui: Capoluogo	Provincia	di cui: Capoluogo
<b>FALLIMENTI DICHIARATI:</b>								
A carico di individui (*)	6	3	3	3	7	4	5	1
A carico di società	47	23	42	24	64	37	73	49
- di cui: società di capitale	45	20	37	21	53	30	60	42
<b>TOTALE</b>	<b>53</b>	<b>26</b>	<b>45</b>	<b>27</b>	<b>71</b>	<b>41</b>	<b>78</b>	<b>50</b>
<b>RAMO DI ATTIVITA' ECONOMICA</b>								
1. Agricoltura, caccia, silvicoltura e pesca	1	-	1	-	1	1	1	-
2. Estrazione di minerali da cave e miniere	-	-	-	-	-	-	-	-
3. Attività manifatturiere	17	9	10	5	21	11	17	9
4. Fornitura di energia elettrica, gas, vapore e aria condizionata. Fornitura di acqua; reti fognarie, att. di gestione dei rifiuti e risan.	-	-	-	-	-	-	-	-
5. Costruzioni	14	6	12	6	16	8	10	7
6. Commercio all'ingrosso e al dettaglio; riparazione di autoveicoli e motocicli	9	4	11	8	12	7	18	11
7. Trasporto e magazzinaggio	3	2	1	1	2	-	4	1
8. Attività dei servizi di alloggio e di ristorazione	4	-	4	3	2	1	9	4
9. Serv. di informaz. e comunicaz. Att. imob. Att. prof. scientif. e tecniche. Noleggio, agenzie di viaggio, servizi alle imprese	5	5	6	4	14	11	6	6
10 Attività finanziarie e assicurative	-	-	-	-	-	-	-	-
11 Amministrazione pubblica e difesa; assicuraz. sociale obbligatoria	-	-	-	-	-	-	-	-
12 Istruzione	-	-	-	-	-	-	-	-
13 Sanità e assist. sociale. Att. artistiche, sportive di intratt. Altre att. di serv.	-	-	-	-	3	2	13	12
<b>TOTALE</b>	<b>53</b>	<b>26</b>	<b>45</b>	<b>27</b>	<b>71</b>	<b>41</b>	<b>78</b>	<b>50</b>
<b>FALLIMENTI CHIUSI PER:</b>								
Compiuta ripartizione dell'attivo	23	13	33	17	23	14	38	20
Mancanza o insufficienza dell'attivo	30	15	20	8	15	10	23	9
Pagamento integrale del passivo	-	-	-	-	-	-	-	-
Revoca e mancanza passivo	1	-	-	-	-	-	-	-
Esecuzione concordato	-	-	-	-	-	-	-	-
<b>TOTALE</b>	<b>54</b>	<b>28</b>	<b>53</b>	<b>25</b>	<b>38</b>	<b>24</b>	<b>61</b>	<b>29</b>

NOTA: I dati in tabella relativi ai fallimenti dichiarati si basano sulle sentenze emesse dal Tribunale di Ferrara a carico di imprese aventi la sede principale nella provincia di Ferrara.

(\*) Compresa le società di fatto.

Classificazione Ateco 2007



## Capitolo 9

# **turismo**





**TAB. 9.1 - ARRIVI E PRESENZE NEGLI ESERCIZI ALBERGHIERI ED EXTRALBERGHIERI**

Provincia e comune capoluogo

ANNI	ITALIANI		STRANIERI		TOTALE	
	ARRIVI	PRESENZE	ARRIVI	PRESENZE	ARRIVI	PRESENZE
<b>PROVINCIA</b>						
2003	480.688	5.000.270	159.038	1.182.922	639.726	6.183.192
2004	439.983	4.354.788	154.922	1.109.567	594.905	5.464.355
2005	458.399	4.444.658	148.132	1.060.398	606.531	5.505.056
2006	463.341	4.514.508	149.678	1.051.859	613.019	5.566.367
2007	522.230	4.423.808	149.970	1.009.696	672.200	5.433.504
2008	532.581	4.491.774	153.952	1.055.742	686.533	5.547.516
2009	523.170	4.614.382	137.357	990.471	660.527	5.604.853
2010	518.535	4.425.811	139.852	1.004.313	658.387	5.430.124
2011	529.109	4.193.599	150.666	1.102.820	679.775	5.296.419
2012	529.493	4.438.853	147.443	1.045.011	676.936	5.483.864
2013	475.874	3.905.476	159.679	1.058.434	635.553	4.963.910
2014	508.778	3.945.176	165.212	1.035.851	673.990	4.981.027
<b>COMUNE CAPOLUOGO</b>						
2003	113.629	230.156	45.995	111.571	159.624	341.727
2004	121.020	263.992	48.403	112.389	169.423	376.381
2005	114.798	235.970	46.911	110.838	161.709	346.808
2006	120.870	252.809	48.160	113.601	169.030	366.410
2007	143.699	316.946	53.890	127.169	197.589	444.115
2008	143.803	306.965	56.861	135.708	200.664	442.673
2009	135.226	280.065	44.230	109.068	179.456	389.133
2010	134.369	258.632	45.437	106.501	179.806	365.133
2011	138.610	277.603	50.804	171.919	189.414	449.522
2012	126.404	251.128	49.145	105.009	175.549	356.137
2013	127.982	243.222	55.813	119.461	183.795	362.683
2014	136.696	256.824	60.054	135.424	196.750	392.248

Fonte: elaborazione su dati forniti dall'Amministrazione Provinciale di Ferrara.

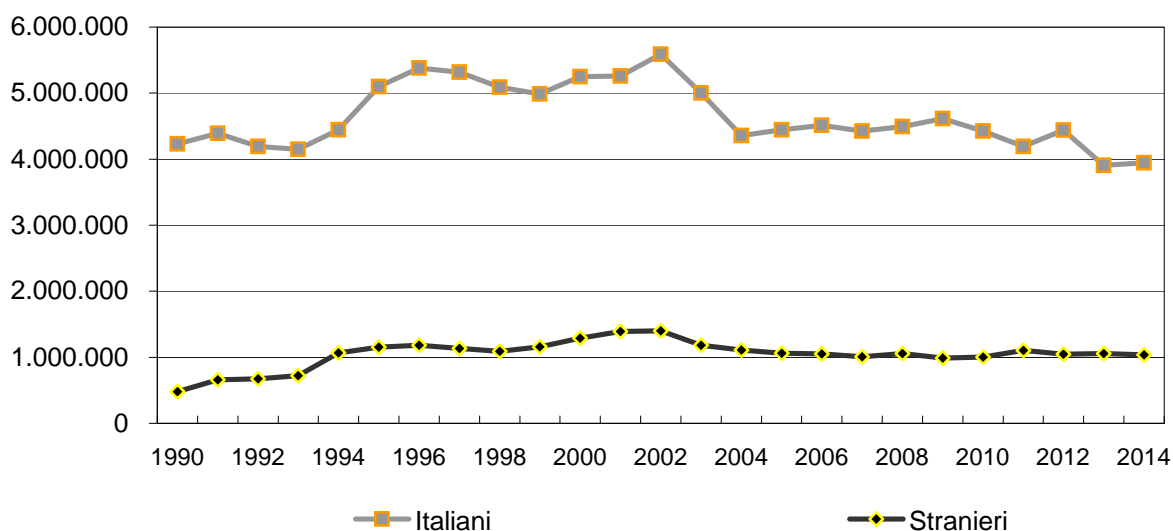
**GRAF. 9.1 - PRESENZE IN PROVINCIA**

**segue: TAB. 9.1 - ARRIVI E PRESENZE NEGLI ESERCIZI ALBERGHIERI ED EXTRALBERGHIERI**

Provincia e comune capoluogo

ANNI	PERMANENZA MEDIA (giorni)			COMP. % PRESENZE	
	ITALIANI	STRANIERI	TOTALE	ITALIANI	STRANIERI
<b>PROVINCIA</b>					
2003	10,4	7,4	9,7	80,9	19,1
2004	9,9	7,2	9,2	79,7	20,3
2005	9,7	7,2	9,1	80,7	19,3
2006	9,7	7,0	9,1	81,1	18,9
2007	8,5	6,7	8,1	81,4	18,6
2008	8,4	6,9	8,1	81,0	19,0
2009	8,8	7,2	8,5	82,3	17,7
2010	8,5	7,2	8,2	81,5	18,5
2011	7,9	7,3	7,8	79,2	20,8
2012	8,4	7,1	8,1	80,9	19,1
2013	8,2	6,6	7,8	78,7	21,3
2014	7,8	6,3	7,4	79,2	20,8
<b>COMUNE CAPOLUOGO</b>					
2003	2,0	2,4	2,1	67,4	32,6
2004	2,2	2,3	2,2	70,1	29,9
2005	2,1	2,4	2,1	68,0	32,0
2006	2,1	2,4	2,2	69,0	31,0
2007	2,2	2,4	2,2	71,4	28,6
2008	2,1	2,4	2,2	69,3	30,7
2009	2,1	2,5	2,2	72,0	28,0
2010	1,9	2,3	2,0	70,8	29,2
2011	2,0	3,4	2,4	61,8	38,2
2012	2,0	2,1	2,0	70,5	29,5
2013	1,9	2,1	2,0	67,1	32,9
2014	1,9	2,3	2,0	65,5	34,5

Fonte: elaborazione su dati forniti dall'Amministrazione Provinciale di Ferrara.

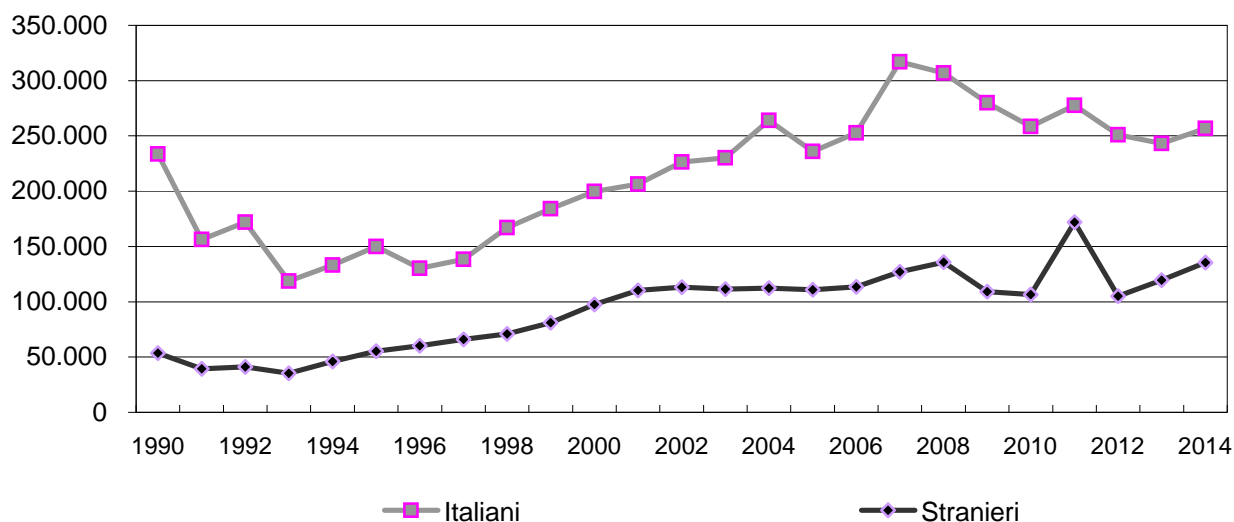
**GRAF. 9.2 - PRESENZE NEL COMUNE CAPOLUOGO**

**segue: TAB. 9.1 - ARRIVI E PRESENZE NEGLI ESERCIZI ALBERGHIERI ED EXTRALBERGHIERI**

Lidi di Comacchio e altri comuni

ANNI	ITALIANI		STRANIERI		TOTALE	
	ARRIVI	PRESENZE	ARRIVI	PRESENZE	ARRIVI	PRESENZE
<b>LIDI DI COMACCHIO</b>						
2003	326.481	4.633.581	104.399	1.043.409	430.880	5.676.990
2004	280.088	3.969.995	98.614	967.329	378.702	4.937.324
2005	304.283	4.093.113	91.567	912.767	395.850	5.005.880
2006	304.647	4.146.996	92.161	900.291	396.808	5.047.287
2007	337.122	3.976.540	86.441	848.672	423.563	4.825.212
2008	345.588	4.065.622	86.767	881.761	432.355	4.947.383
2009	347.166	4.227.885	84.259	849.281	431.425	5.077.166
2010	340.994	4.053.478	85.461	858.960	426.455	4.912.438
2011	348.937	3.802.605	90.844	880.453	439.781	4.683.058
2012	365.022	4.092.510	90.120	905.301	455.142	4.997.811
2013	311.489	3.577.492	96.630	913.979	408.119	4.491.471
2014	331.564	3.598.345	97.467	871.224	429.031	4.469.569
<b>ALTRI COMUNI</b>						
2003	40.578	136.533	8.644	27.942	49.222	164.475
2004	38.875	120.801	7.905	29.849	46.780	150.650
2005	39.318	115.575	9.654	36.793	48.972	152.368
2006	37.824	114.703	9.357	37.967	47.181	152.670
2007	41.409	130.322	9.639	33.855	51.048	164.177
2008	43.190	119.187	10.324	38.273	53.514	157.460
2009	40.778	106.432	8.868	32.122	49.646	138.554
2010	43.172	113.701	8.954	38.852	52.126	152.553
2011	41.562	113.391	9.018	50.448	50.580	163.839
2012	38.067	95.215	8.178	34.701	46.245	129.916
2013	36.403	84.762	7.236	24.994	43.639	109.756
2014	40.522	90.055	7.687	29.155	48.209	119.210

Fonte: elaborazione su dati forniti dall'Amministrazione Provinciale di Ferrara.

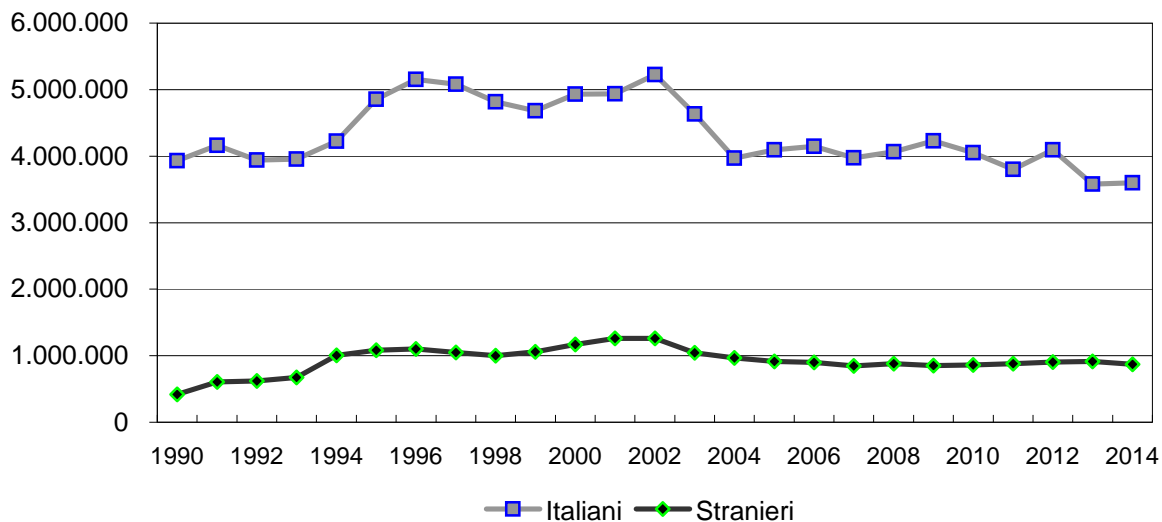
**GRAF. 9.3 - PRESENZE NEI LIDI DI COMACCHIO**

**segue: TAB. 9.1 - ARRIVI E PRESENZE NEGLI ESERCIZI ALBERGHIERI ED EXTRALBERGHIERI**

Lidi di Comacchio e altri comuni

ANNI	PERMANENZA MEDIA (giorni)			COMP. % PRESENZE	
	ITALIANI	STRANIERI	TOTALE	ITALIANI	STRANIERI
<b>LIDI DI COMACCHIO</b>					
2003	14,2	10,0	13,2	81,6	18,4
2004	14,2	9,8	13,0	80,4	19,6
2005	13,5	10,0	12,6	81,8	18,2
2006	13,6	9,8	12,7	82,2	17,8
2007	11,8	9,8	11,4	82,4	17,6
2008	11,8	10,2	11,4	82,2	17,8
2009	12,2	10,1	11,8	83,3	16,7
2010	11,9	10,1	11,5	82,5	17,5
2011	10,9	9,7	10,6	81,2	18,8
2012	11,2	10,0	11,0	81,9	18,1
2013	11,5	9,5	11,0	79,7	20,3
2014	10,9	8,9	10,4	80,5	19,5
<b>ALTRI COMUNI</b>					
2003	3,4	3,2	3,3	83,0	17,0
2004	3,1	3,8	3,2	80,2	19,8
2005	2,9	3,8	3,1	75,9	24,1
2006	3,0	4,1	3,2	75,1	24,9
2007	3,1	3,5	3,2	79,4	20,6
2008	2,8	3,7	2,9	75,7	24,3
2009	2,6	3,6	2,8	76,8	23,2
2010	2,6	4,3	2,9	74,5	25,5
2011	2,7	5,6	3,2	69,2	30,8
2012	2,5	4,2	2,8	73,3	26,7
2013	2,3	3,5	2,5	77,2	22,8
2014	2,2	3,8	2,5	75,5	24,5

Fonte: elaborazione su dati forniti dall'Amministrazione Provinciale di Ferrara.

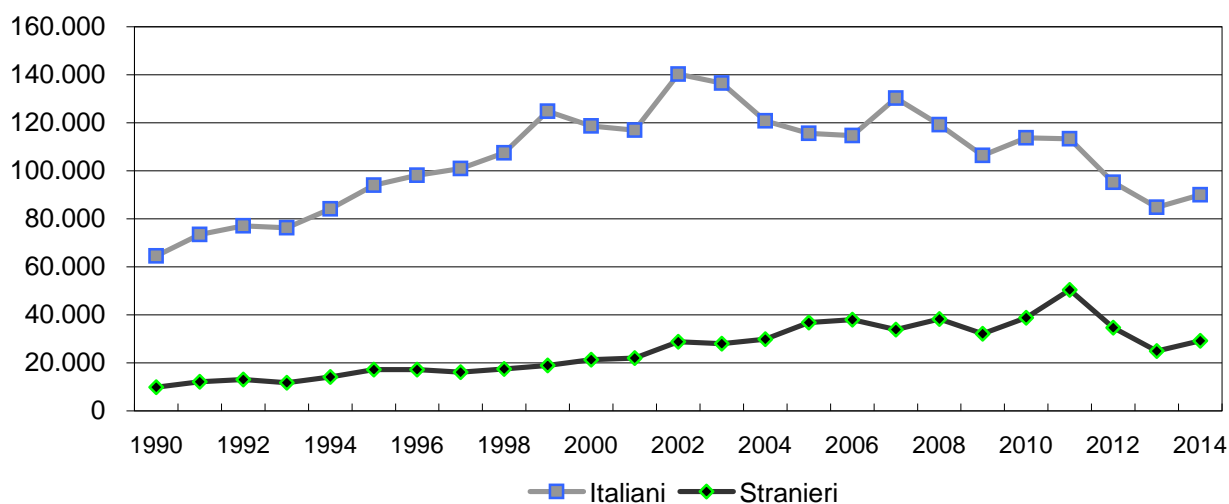
**GRAF. 9.4 - PRESENZE NEGLI ALTRI COMUNI**

**TAB. 9.2 - ARRIVI E PRESENZE**

Serie mensile

PERIODI	ITALIANI		STRANIERI		IN COMPLESSO		di cui: ESERCIZI ALBERGHIERI	
	ARRIVI	PRESENZE	ARRIVI	PRESENZE	ARRIVI	PRESENZE	ARRIVI	PRESENZE
<b>PROVINCIA</b>								
<b>ANNO 2013</b>	<b>475.874</b>	<b>3.905.476</b>	<b>159.679</b>	<b>1.058.434</b>	<b>635.553</b>	<b>4.963.910</b>	<b>224.960</b>	<b>562.443</b>
<b>ANNO 2014</b>	<b>508.778</b>	<b>3.945.176</b>	<b>165.212</b>	<b>1.035.851</b>	<b>673.990</b>	<b>4.981.027</b>	<b>231.967</b>	<b>560.319</b>
<b>VAR. % 2013/2012</b>	<b>-10,1</b>	<b>-12,0</b>	<b>8,3</b>	<b>1,3</b>	<b>-6,1</b>	<b>-9,5</b>	<b>0,8</b>	<b>-1,9</b>
<b>VAR. % 2014/2013</b>	<b>6,9</b>	<b>1,0</b>	<b>3,5</b>	<b>-2,1</b>	<b>6,0</b>	<b>0,3</b>	<b>3,1</b>	<b>-0,4</b>
2014: GENNAIO	9.238	19.225	2.162	6.094	11.400	25.319	9.068	17.739
FEBBRAIO	10.654	19.867	3.129	8.078	13.783	27.945	10.991	19.873
MARZO	18.238	31.880	4.936	12.376	23.174	44.256	17.636	30.388
APRILE	33.886	83.469	8.214	22.020	42.100	105.489	22.347	41.738
MAGGIO	43.933	140.914	12.031	42.315	55.964	183.229	26.463	49.360
GIUGNO	69.461	508.835	25.705	167.463	95.166	676.298	23.225	64.182
LUGLIO	87.997	1.163.860	36.405	278.272	124.402	1.442.132	24.478	83.778
AGOSTO	133.440	1.452.799	41.823	318.751	175.263	1.771.550	29.155	100.900
SETTEMBRE	52.870	418.085	17.777	142.690	70.647	560.775	23.746	60.770
OTTOBRE	19.057	46.847	6.138	18.438	25.195	65.285	16.999	38.682
NOVEMBRE	14.476	30.078	4.548	11.991	19.024	42.069	14.483	28.926
DICEMBRE	15.528	29.317	2.344	7.363	17.872	36.680	13.376	23.983
<b>LIDI DI COMACCHIO</b>								
<b>ANNO 2013</b>	<b>31.149</b>	<b>3.577.492</b>	<b>96.630</b>	<b>913.979</b>	<b>408.119</b>	<b>4.491.471</b>	<b>53.947</b>	<b>239.520</b>
<b>ANNO 2014</b>	<b>331.564</b>	<b>3.598.345</b>	<b>97.467</b>	<b>871.224</b>	<b>429.031</b>	<b>4.469.569</b>	<b>54.398</b>	<b>219.997</b>
<b>VAR. % 2013/2012</b>	<b>-91,5</b>	<b>-12,6</b>	<b>7,2</b>	<b>1,0</b>	<b>-10,3</b>	<b>-10,1</b>	<b>-2,9</b>	<b>2,8</b>
<b>VAR. % 2014/2013</b>	<b>964,4</b>	<b>0,6</b>	<b>0,9</b>	<b>-4,7</b>	<b>5,1</b>	<b>-0,5</b>	<b>0,8</b>	<b>-8,2</b>
2014: GENNAIO	368	785	28	110	396	895	270	406
FEBBRAIO	581	1.145	50	143	631	1.288	485	721
MARZO	1.819	3.092	86	413	1.905	3.505	1.582	2.345
APRILE	13.461	45.454	1.631	6.352	15.092	51.806	3.897	7.250
MAGGIO	24.149	104.773	4.719	26.104	28.868	130.877	7.376	14.876
GIUGNO	57.121	483.245	18.812	153.186	75.933	636.431	9.222	37.359
LUGLIO	75.979	1.139.668	28.183	260.139	104.162	1.399.807	10.005	56.980
AGOSTO	117.705	1.420.874	33.745	300.528	151.450	1.721.402	12.981	70.420
SETTEMBRE	35.939	385.386	9.274	120.186	45.213	505.572	5.842	24.419
OTTOBRE	2.894	10.590	800	3.526	3.694	14.116	1.698	3.594
NOVEMBRE	753	1.592	79	351	832	1.943	543	907
DICEMBRE	795	1.741	60	186	855	1.927	497	720
<b>COMUNE CAPOLUOGO</b>								
<b>ANNO 2013</b>	<b>127.982</b>	<b>249.222</b>	<b>55.813</b>	<b>119.461</b>	<b>183.795</b>	<b>362.683</b>	<b>143.917</b>	<b>259.005</b>
<b>ANNO 2014</b>	<b>136.696</b>	<b>256.824</b>	<b>60.054</b>	<b>135.424</b>	<b>196.750</b>	<b>392.248</b>	<b>149.016</b>	<b>272.834</b>
<b>VAR. % 2013/2012</b>	<b>1,2</b>	<b>-0,8</b>	<b>13,6</b>	<b>13,8</b>	<b>4,7</b>	<b>1,8</b>	<b>4,7</b>	<b>-0,6</b>
<b>VAR. % 2014/2013</b>	<b>6,8</b>	<b>3,1</b>	<b>7,6</b>	<b>13,4</b>	<b>7,0</b>	<b>8,2</b>	<b>3,5</b>	<b>5,3</b>
2014: GENNAIO	7.122	14.211	1.768	4.749	8.890	18.960	7.343	14.039
FEBBRAIO	8.374	14.960	2.775	6.336	11.149	21.296	9.129	15.817
MARZO	13.019	22.670	4.288	10.265	17.307	32.935	13.394	23.113
APRILE	15.704	28.875	5.852	13.130	21.556	42.005	15.574	27.919
MAGGIO	14.780	25.892	6.506	13.145	21.286	39.037	15.892	26.689
GIUGNO	9.001	18.279	6.091	11.348	15.092	29.627	11.480	20.743
LUGLIO	8.490	16.260	7.189	14.246	15.679	30.506	11.775	20.333
AGOSTO	11.832	21.655	7.235	14.668	19.067	36.323	13.697	23.844
SETTEMBRE	12.821	23.968	7.605	19.264	20.426	43.232	14.832	29.266
OTTOBRE	12.374	27.237	4.772	12.870	17.146	40.107	12.818	28.629
NOVEMBRE	10.671	20.719	3.905	9.542	14.576	30.261	11.724	22.526
DICEMBRE	12.508	22.098	2.068	5.861	14.576	27.959	11.358	19.916

Fonte: elaborazione su dati forniti dall'Amministrazione Provinciale di Ferrara.

**TAB. 9.3 - MOVIMENTO TURISTICO DEGLI STRANIERI PER NAZIONALITA'**

PROVENIENZA	ARRIVI			PRESENZE			PERMANENZA MEDIA (giorni)		DISTRIBUZ. % PRESENZE	
	2013	2014	Var. %	2013	2014	Var. %	2013	2014	2013	2014
<b>TOTALE PAESI EUROPEI</b>	<b>137.842</b>	<b>139.733</b>	<b>1,4</b>	<b>997.666</b>	<b>965.915</b>	<b>-3,2</b>	<b>7,2</b>	<b>6,9</b>	<b>94,3</b>	<b>93,2</b>
GERMANIA	49.107	49.425	0,6	397.416	404.329	1,7	8,1	8,2	37,5	39,0
PAESI BASSI	15.536	14.463	-6,9	145.995	135.109	-7,5	9,4	9,3	13,8	13,0
FRANCIA	11.563	12.047	4,2	68.632	71.578	4,3	5,9	5,9	6,5	6,9
LIECHTENSTEIN	9.526	9.514	-0,1	67.008	62.728	-6,4	7,0	6,6	6,3	6,1
POLONIA	7.313	7.232	-1,1	58.814	52.886	-10,1	8,0	7,3	5,6	5,1
AUSTRIA	6.621	6.390	-3,5	30.167	29.712	-1,5	4,6	4,6	2,9	2,9
REPUBBLICA CECA	6.001	6.290	4,8	57.857	41.676	-28,0	9,6	6,6	5,5	4,0
UNGHERIA	5.130	5.346	4,2	50.421	31.811	-36,9	9,8	6,0	4,8	3,1
REGNO UNITO	4.469	4.960	11,0	15.336	20.532	33,9	3,4	4,1	1,4	2,0
DANIMARCA	3.935	4.453	13,2	30.363	39.686	30,7	7,7	8,9	2,9	3,8
ALTRI PAESI EUROPEI	18.641	19.613	5,2	75.657	75.868	0,3	4,1	3,9	7,1	7,3
<b>EXTRAEUROPEI</b>	<b>21.837</b>	<b>25.479</b>	<b>16,7</b>	<b>60.768</b>	<b>69.936</b>	<b>15,1</b>	<b>2,8</b>	<b>2,7</b>	<b>5,7</b>	<b>6,8</b>
CINA	5.706	9.434	65,3	7.071	11.525	63,0	1,2	1,2	0,7	1,1
U.S.A.	3.620	3.834	5,9	11.496	12.427	8,1	3,2	3,2	1,1	1,2
ALTRI PAESI Extra europei	12.511	12.211	-2,4	42.201	45.984	9,0	3,4	3,8	4,0	4,4
<b>IN COMPLESSO</b>	<b>159.679</b>	<b>165.212</b>	<b>3,5</b>	<b>1.058.434</b>	<b>1.035.851</b>	<b>-2,1</b>	<b>6,6</b>	<b>6,3</b>	<b>100,0</b>	<b>100,0</b>

Fonte: elaborazione su dati forniti dall'Amministrazione Provinciale di Ferrara.

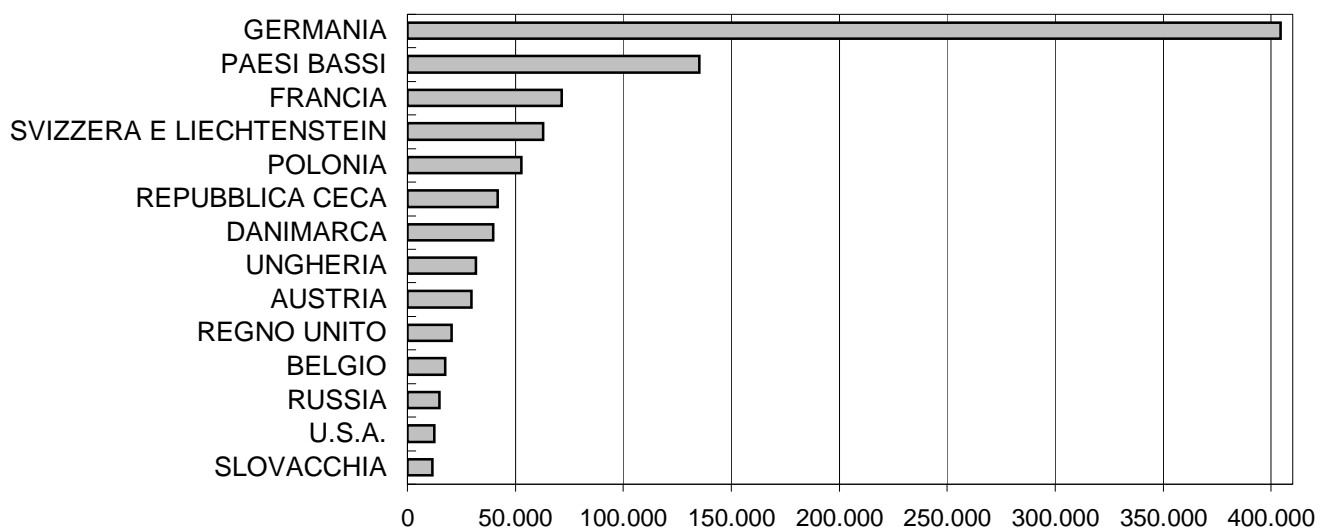
**GRAF. 9.5 - PRESENZE STRANIERE IN PROVINCIA**  
Anno 2014

**TAB. 9.4 - CONSISTENZA DEGLI ESERCIZI ALBERGHIERI PER COMUNE**

Al 31 dicembre 2014

COMUNI	Alberghi a 5 - 4 STELLE			Alberghi a 3 STELLE			Alberghi a 2 STELLE		
	N°	Camere	Letti	N°	Camere	Letti	N°	Camere	Letti
ARGENTA	-	-	-	4	61	115	-	-	-
BERRA	-	-	-	-	-	-	-	-	-
BONDENO	-	-	-	1	10	20	-	-	-
CENTO	1	38	69	4	125	305	-	-	-
CODIGORO	-	-	-	2	51	134	1	13	22
COMACCHIO	1	66	137	16	720	1.761	5	132	298
COPPARO	-	-	-	1	56	104	-	-	-
<b>FERRARA</b>	<b>12</b>	<b>491</b>	<b>963</b>	<b>14</b>	<b>453</b>	<b>846</b>	<b>3</b>	<b>50</b>	<b>79</b>
FISCAGLIA	1	8	16	-	-	-	-	-	-
FORMIGNANA	-	-	-	-	-	-	-	-	-
GORO	-	-	-	-	-	-	1	7	15
JOLANDA DI SAVOIA	-	-	-	-	-	-	-	-	-
LAGOSANTO	-	-	-	-	-	-	-	-	-
MASI TORELLO	-	-	-	-	-	-	-	-	-
MESOLA	-	-	-	-	-	-	1	35	65
MIRABELLO	-	-	-	-	-	-	-	-	-
OSTELLATO	1	18	36	-	-	-	1	12	24
POGGIO RENATICO	-	-	-	-	-	-	1	11	19
PORTOMAGGIORE	-	-	-	1	36	56	-	-	-
RO	-	-	-	-	-	-	-	-	-
SANT'AGOSTINO	-	-	-	-	-	-	2	24	42
TRESIGALLO	-	-	-	1	18	40	-	-	-
VIGARANO MAINARDA	-	-	-	2	36	63	-	-	-
VOGHIERA	-	-	-	-	-	-	-	-	-
<b>PROVINCIA</b>	<b>16</b>	<b>621</b>	<b>1.221</b>	<b>46</b>	<b>1.566</b>	<b>3.444</b>	<b>15</b>	<b>284</b>	<b>564</b>

COMUNI	Alberghi a 1 STELLA			RESIDENZE TURISTICO			TOTALE ALBERGHI		
	N°	Camere	Letti	N°	Camere	Letti	N°	Camere	Letti
ARGENTA	1	15	31	-	-	-	5	76	146
BERRA	-	-	-	-	-	-	0	0	0
BONDENO	1	12	13	-	-	-	2	22	33
CENTO	1	8	19	1	20	80	7	191	473
CODIGORO	-	-	-	-	-	-	3	64	156
COMACCHIO	-	-	-	6	278	1.106	28	1.196	3.302
COPPARO	-	-	-	-	-	-	1	56	104
<b>FERRARA</b>	<b>2</b>	<b>29</b>	<b>35</b>	<b>3</b>	<b>45</b>	<b>69</b>	<b>34</b>	<b>1.068</b>	<b>1.992</b>
FISCAGLIA	-	-	-	-	-	-	1	8	16
FORMIGNANA	-	-	-	-	-	-	0	0	0
GORO	-	-	-	-	-	-	1	7	15
JOLANDA DI SAVOIA	-	-	-	-	-	-	0	0	0
LAGOSANTO	1	8	16	-	-	-	1	8	16
MASI TORELLO	-	-	-	-	-	-	0	0	0
MESOLA	2	16	30	-	-	-	3	51	95
MIRABELLO	-	-	-	-	-	-	0	0	0
OSTELLATO	-	-	-	-	-	-	2	30	60
POGGIO RENATICO	-	-	-	-	-	-	1	11	19
PORTOMAGGIORE	-	-	-	-	-	-	1	36	56
RO	-	-	-	-	-	-	0	0	0
SANT'AGOSTINO	-	-	-	-	-	-	2	24	42
TRESIGALLO	1	7	16	-	-	-	2	25	56
VIGARANO MAINARDA	1	7	10	-	-	-	3	43	73
VOGHIERA	-	-	-	-	-	-	0	0	0
<b>PROVINCIA</b>	<b>10</b>	<b>102</b>	<b>170</b>	<b>10</b>	<b>343</b>	<b>1.255</b>	<b>97</b>	<b>2.916</b>	<b>6.654</b>

Fonte: elaborazione su dati forniti dalla Provincia di Ferrara.

**TAB. 9.5 - CONSISTENZA DEGLI ESERCIZI EXTRA ALBERGHIERI PER COMUNE**

Al 31 dicembre 2014

COMUNI	Bed & Breakfast			Camp, Villaggi, Ostelli e case ferie			Affittacamere		
	N°	Camere	Letti	N°	Piazzole /Camere	Letti	N°	Camere	Letti
ARGENTA	7	16	29	2	25 ^	96	3	15	29
BERRA	-	-	-	-	-	-	-	-	-
BONDENO	-	-	-	1	34 *	104	3	16	34
CENTO	3	9	18	-	-	-	4	20	41
CODIGORO	3	8	16	-	-	-	3	16	33
COMACCHIO	19	48	98	10	5.842 *	20.372	33	3.032	4.805
COPPARO	4	10	21	-	-	-	1	3	6
<b>FERRARA</b>	<b>40</b>	<b>80</b>	<b>164</b>	<b>4</b>	<b>93</b>	<b>343</b>	<b>74</b>	<b>325</b>	<b>748</b>
FISCAGLIA	6	15	33	1	11 ^	22	2	9	21
FORMIGNANA	-	-	-	-	-	-	-	-	-
GORO	2	6	12	1	5 ^	29	3	12	28
JOLANDA DI SAVOIA	2	6	12	-	-	-	-	-	-
LAGOSANTO	1	2	4	-	-	-	1	4	15
MASI TORELLO	4	9	20	-	-	-	-	-	-
MESOLA	2	5	13	1	13 ^	57	1	6	13
MIRABELLO	-	-	-	-	-	-	-	-	-
OSTELLATO	-	-	-	2	30 *	60	2	11	29
POGGIO RENATICO	4	8	19	-	-	-	-	-	-
PORTOMAGGIORE	-	-	-	-	-	-	4	19	41
RO	3	6	13	-	-	-	1	4	12
SANT'AGOSTINO	-	-	-	-	-	-	1	6	12
TRESIGALLO	-	-	-	-	-	-	1	3	5
VIGARANO MAINARDA	1	3	5	-	-	-	2	12	22
VOGHIERA	4	10	22	-	-	-	-	-	-
<b>PROVINCIA</b>	<b>105</b>	<b>241</b>	<b>499</b>	<b>22</b>	<b>6.053</b>	<b>21.083</b>	<b>139</b>	<b>3.513</b>	<b>5.894</b>

COMUNI	Aziende Agrituristiche			Appartamenti No REC			TOTALE GENERALE		
	N°	Camere	Letti	N°	Camere	Letti	N°	Camere	Letti
ARGENTA	6	41	90	-	-	-	23	173	244
BERRA	-	-	-	2	-	10	2	-	10
BONDENO	2	17	40	3	-	12	11	89	190
CENTO	3	27	64	-	-	-	17	247	123
CODIGORO	1	7	14	-	-	-	10	95	63
COMACCHIO	3	21	41	26.723	-	106.932	26.816	10.139	132.248
COPPARO	2	6	15	-	-	-	8	75	42
<b>FERRARA</b>	<b>16</b>	<b>141</b>	<b>274</b>	<b>54</b>	<b>0</b>	<b>208</b>	<b>222</b>	<b>1.707</b>	<b>3.521</b>
FISCAGLIA	3	14	36	1	-	2	-	-	-
FORMIGNANA	1	4	8	-	-	-	1	4	8
GORO	-	-	-	-	-	-	7	30	84
JOLANDA DI SAVOIA	1	6	13	-	-	-	3	12	25
LAGOSANTO	-	-	-	-	-	-	3	14	35
MASI TORELLO	1	6	14	-	-	-	5	15	34
MESOLA	2	17	39	-	-	-	9	92	217
MIRABELLO	1	6	20	-	-	-	1	6	20
OSTELLATO	3	16	44	-	-	-	9	87	193
POGGIO RENATICO	-	-	-	-	-	-	5	19	38
PORTOMAGGIORE	5	28	79	1	-	4	11	83	180
RO	1	10	20	-	-	-	5	20	45
SANT'AGOSTINO	-	-	-	-	-	-	3	30	54
TRESIGALLO	-	-	-	-	-	-	3	28	61
VIGARANO MAINARDA	2	11	22	-	-	-	8	69	122
VOGHIERA	1	4	8	-	-	-	5	14	30
<b>PROVINCIA</b>	<b>54</b>	<b>382</b>	<b>841</b>	<b>26.784</b>	<b>0</b>	<b>107.168</b>	<b>27.201</b>	<b>13.105</b>	<b>142.139</b>

Fonte: elaborazione su dati forniti dalla Provincia di Ferrara.

\*Dato relativo a piazzole.

^Dato relativo alle camere degli ostelli.



**TAB. 9.6 - MOVIMENTO TURISTICO PER COMUNE**

Anno 2014

COMUNI	ITALIANI		STRANIERI		TOTALE		Variazione % 2014/2013	
	Arrivi	Presenze	Arrivi	Presenze	Arrivi	Presenze	Arrivi	Presenze
ARGENTA	4.287	8.986	757	1.837	5.044	10.823	-1,1	-0,9
BONDENO	1.311	3.904	385	1.683	1.696	5.587	34,0	4,0
CENTO	8.721	20.295	2.447	10.990	11.168	31.285	4,2	6,6
CODIGORO	5.384	11.292	774	2.299	6.158	13.591	44,1	59,7
COMACCHIO	331.564	3.598.345	97.467	871.224	429.031	4.469.569	5,1	-0,5
COPPARO	2.613	5.782	515	1.659	3.128	7.441	11,5	0,0
<b>FERRARA</b>	<b>136.696</b>	<b>256.824</b>	<b>60.054</b>	<b>135.424</b>	<b>196.750</b>	<b>392.248</b>	<b>7,0</b>	<b>8,2</b>
FISCAGLIA	1.363	2.325	96	250	1.459	2.575	110,8	89,6
GORO	512	839	57	87	569	926	91,6	12,8
LAGOSANTO	377	2.086	48	435	425	2.521	-45,4	-13,5
MASI TORELLO	54	165	5	25	59	190	-63,1	-53,0
MESOLA	3.236	5.987	465	763	3.701	6.750	12,6	-9,9
OSTELLATO	5.216	9.869	814	3.636	6.030	13.505	6,8	23,2
POGGIO RENATICO	252	1.040	55	232	307	1.272	-17,9	-2,3
PORTOMAGGIORE	3.278	6.533	340	1.380	3.618	7.913	14,4	24,1
RO	49	61	4	4	53	65	-20,9	-28,6
SANT'AGOSTINO	646	2.525	147	390	793	2.915	-10,4	-11,7
TRESIGALLO	572	1.973	86	199	658	2.172	-4,8	-35,6
VIGARANO MAINARDA	2.012	4.906	551	2.723	2.563	7.629	-1,1	-3,8
VOGHIERA	240	470	61	305	301	775	14,4	4,7
JOLANDA DI SAVOIA	37	83	4	42	41	125	-22,6	-28,6
Comuni con meno di 3 esercizi (*)	358	886	80	264	438	1.150	-18,0	23,8
<b>PROVINCIA</b>	<b>508.778</b>	<b>3.945.176</b>	<b>165.212</b>	<b>1.035.851</b>	<b>673.990</b>	<b>4.981.027</b>	<b>6,1</b>	<b>0,4</b>

(\*) Berra, Formignana, Mirabello.

Fonte: elaborazione su dati forniti dall'Amministrazione Provinciale di Ferrara.

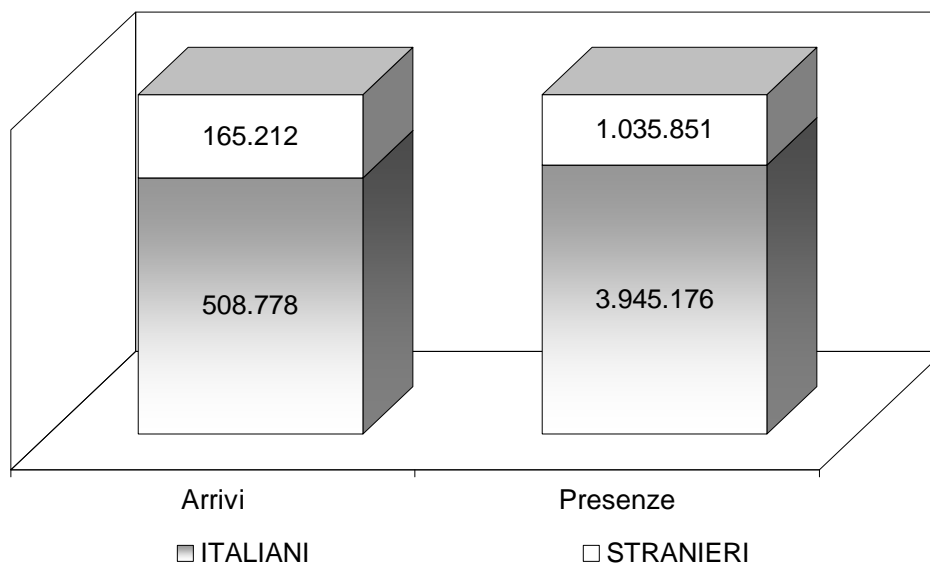
**GRAF. 9.6 - ARRIVI E PRESENZE, ITALIANI E STRANIERI - Anno 2014**

**TAB. 9.7 - TRANSITI ATTRAVERSO LE CONCHE DI NAVIGAZIONE DI PONTELAGOSCURO, VALPAGLIARO E VALLE LEPRI E MERCI TRASPORTATE**

ANNI	NATANTI TRANSITATI			MERCİ TRASPORTATE			TOTALE MERCI TRASPORTATE t
	Per trasporto n.	Per lavoro n.	Per diporto n.	Cereali t	Sabbia t	Altre merci (*) t	
2001	393	117	618	-	-	145.097	<b>145.097</b>
2002	330	37	424	-	-	135.702	<b>135.702</b>
2003	463	12	628	-	-	177.075	<b>177.075</b>
2004	389	75	893	5.200	-	78.000	<b>83.200</b>
2005	289	64	874	3.492	144	71.616	<b>75.252</b>
2006	230	147	956	-	-	96.785	<b>96.785</b>
2007	240	116	1.127	-	-	43.475	<b>43.475</b>
2008	339	48	1.005	-	-	7.200	<b>7.200</b>
2009	258	41	986	-	-	-	<b>0</b>
2010	94	69	594	-	-	72	<b>72</b>
2011	101	51	724	-	-	-	<b>0</b>
2012	106	69	389	-	-	-	<b>0</b>
2013	72	12	327	-	-	-	<b>0</b>
2014	107	0	181	-	-	-	<b>0</b>

(\*) Comprende ghiaia ed argilla. Dal 1995 l'ammoniaca non viene più trasportata tramite navigazione fluviale.

CONCHE	NUMERO NATANTI TRANSITATI						TOTALE MERCI tonnellate		NUM. PASSEGGERI 2014
	Per trasporto		Per lavoro		Per diporto		2013	2014	
	2013	2014	2013	2014	2013	2014			
Valpagliaro	0	9	0	0	0	13	-	-	198
Pontelagoscuro	72	98	12	0	327	168	-	-	3.869
Valle Lepri	0	0	0	0	0	0	-	-	0

Fonte: AIPO - Agenzia Interregionale per il fiume Po

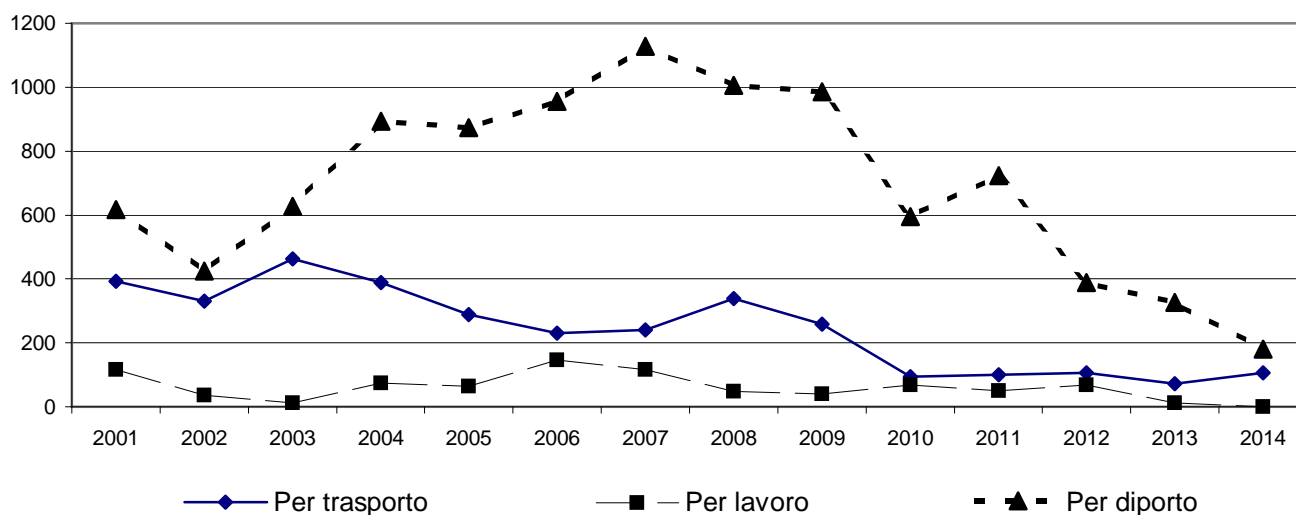
**GRAF. 9.7 - NUMERO DI NATANTI TRANSITATI**



# Capitolo 10

## **attività edilizia**



**TAB. 10.1 - VOLUME DEI FABBRICATI - CONCESSIONI RITIRATE**

 (volume in m<sup>3</sup> vuoto per pieno)

Anni	Residenziali			Non residenziali		
	Totale	di cui: Nuove costruzioni	Var. % rispetto all'anno precedente	Totale	di cui: Nuove costruzioni	Var. % rispetto all'anno precedente
1987	536.221	429.347	-	1.031.856	729.595	-
1988	731.219	629.708	36,4%	951.821	586.663	-7,8%
1989	630.629	522.765	-13,8%	1.076.163	734.449	13,1%
1990	626.088	519.185	-0,7%	912.473	676.505	-15,2%
1991	656.204	557.689	4,8%	988.434	639.398	8,3%
1992	604.789	512.414	-7,8%	495.177	322.034	-49,9%
1993	534.417	463.607	-11,6%	498.066	344.622	0,6%
1994	416.927	352.125	-22,0%	777.654	433.449	56,1%
1995	485.425	420.073	16,4%	843.561	581.860	8,5%
1996	455.045	375.985	-6,3%	1.102.379	841.009	30,7%
1997	504.564	424.311	10,9%	695.796	499.372	-36,9%
1998	469.538	404.064	-6,9%	585.236	398.744	-15,9%
1999	443.297	377.148	-5,6%	1.045.894	566.713	78,7%
2000	655.399	586.906	47,8%	926.715	730.674	-11,4%
2001	697.035	629.843	6,4%	981.123	753.533	5,9%
2002	732.038	658.877	5,0%	2.173.517	1.842.659	121,5%
2003	906.070	839.558	23,8%	1.045.299	706.524	-51,9%
2004	826.670	755.567	-8,8%	1.045.299	706.524	0,0%
2005	1.156.372	1.079.494	39,9%	595.850	419.050	-43,0%
2006	938.306	875.962	-18,9%	785.762	476.463	31,9%
2007	763.003	714.328	-18,7%	839.579	481.723	6,8%
2008	463.528	410.909	-39,2%	724.477	438.908	-13,7%
2009	306.473	264.451	-33,9%	1.215.550	647.686	67,8%
2010	225.096	196.725	-26,6%	622.345	557.316	-48,8%
2011	186.395	165.665	-17,2%	350.314	288.340	-43,7%
2012	126.065	108.203	-32,4%	377.753	306.468	7,8%

Fonte: elaborazione su dati Istat.

**GRAF. 10.1 - FABBRICATI RESIDENZIALI E NON**

(volumi in mc. vuoto per pieno)

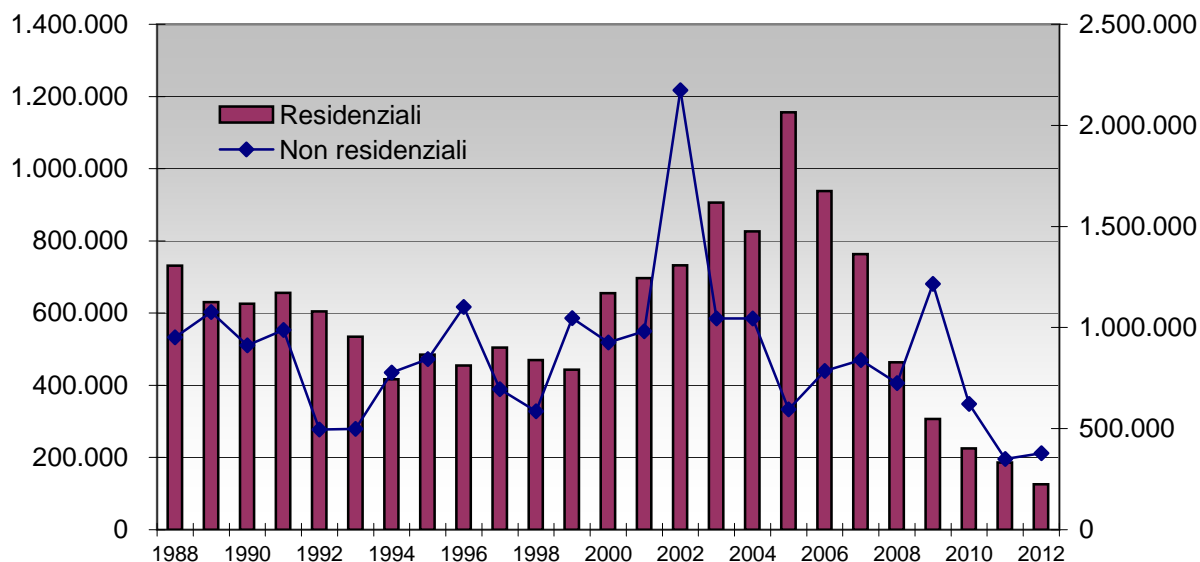

**TAB. 10.2 - FABBRICATI RESIDENZIALI NUOVI E RELATIVE ABITAZIONI PER PROVINCIA**

 (volume in m<sup>3</sup> v/p e superficie in m<sup>2</sup>) (a)

Territorio	Fabbricati			Abitazioni			
	Numero	Volume	Superficie totale	Numero	Superficie utile abitabile	Stanze	Accessori
<b>Anno 2010</b>							
Piacenza	205	309.105	103.188	623	57.483	2.306	2.206
Parma	197	459.440	129.810	865	67.651	2.897	2.811
Reggio nell'Emilia	218	370.395	101.725	655	61.670	2.710	2.809
Modena	278	676.740	184.314	1.245	108.808	4.940	4.653
Bologna	342	1.146.929	303.916	2.513	179.388	8.071	8.336
<b>Ferrara</b>	<b>145</b>	<b>196.725</b>	<b>55.954</b>	<b>502</b>	<b>40.496</b>	<b>1.899</b>	<b>1.858</b>
Ravenna	155	310.406	90.894	673	52.304	2.254	2.465
Forlì-Cesena	189	383.390	118.366	949	67.098	3.149	3.428
Rimini	132	311.021	93.970	632	43.682	1.967	2.096
<b>Emilia-Romagna</b>	<b>1.861</b>	<b>4.164.151</b>	<b>1.182.137</b>	<b>8.657</b>	<b>678.580</b>	<b>30.193</b>	<b>30.662</b>
<b>Anno 2011</b>							
Piacenza	184	315.423	100.581	683	55.907	2.476	2.541
Parma	229	719.519	220.789	1.499	113.233	5.129	5.299
Reggio nell'Emilia	210	404.335	103.293	639	62.837	2.670	2.899
Modena	282	556.776	153.008	1.003	89.358	3.993	4.009
Bologna	291	593.598	167.226	1.328	103.281	4.493	4.796
<b>Ferrara</b>	<b>130</b>	<b>165.665</b>	<b>47.684</b>	<b>362</b>	<b>36.086</b>	<b>1.559</b>	<b>1.578</b>
Ravenna	142	190.928	57.869	434	37.976	1.671	1.875
Forlì-Cesena	132	262.426	82.707	615	42.852	1.886	2.058
Rimini	194	376.374	114.450	803	58.829	2.499	2.643
<b>Emilia-Romagna</b>	<b>1.794</b>	<b>3.585.044</b>	<b>1.047.607</b>	<b>7.366</b>	<b>600.359</b>	<b>26.376</b>	<b>27.698</b>
<b>Anno 2012</b>							
Piacenza	114	181.870	54.065	297	29.041	1.112	1.182
Parma	165	404.474	129.672	858	66.167	2.797	2.891
Reggio nell'Emilia	159	221.859	61.287	336	37.006	1.510	1.692
Modena	178	401.361	108.581	724	65.949	2.916	3.092
Bologna	235	442.807	126.062	1.007	79.394	3.474	3.472
<b>Ferrara</b>	<b>103</b>	<b>108.203</b>	<b>29.645</b>	<b>239</b>	<b>23.449</b>	<b>1.020</b>	<b>1.093</b>
Ravenna	112	161.829	48.266	357	32.802	1.465	1.403
Forlì-Cesena	123	192.913	60.711	412	34.665	1.446	1.839
Rimini	155	284.264	91.901	674	48.022	2.014	2.205
<b>Emilia-Romagna</b>	<b>1.344</b>	<b>2.399.580</b>	<b>710.190</b>	<b>4.904</b>	<b>416.495</b>	<b>17.754</b>	<b>18.869</b>
<b>Variazione percentuale 2012-2011</b>							
Piacenza	-38,0%	-42,3%	-46,2%	-56,5%	-48,1%	-55,1%	-53,5%
Parma	-27,9%	-43,8%	-41,3%	-42,8%	-41,6%	-45,5%	-45,4%
Reggio nell'Emilia	-24,3%	-45,1%	-40,7%	-47,4%	-41,1%	-43,4%	-41,6%
Modena	-36,9%	-27,9%	-29,0%	-27,8%	-26,2%	-27,0%	-22,9%
Bologna	-19,2%	-25,4%	-24,6%	-24,2%	-23,1%	-22,7%	-27,6%
<b>Ferrara</b>	<b>-20,8%</b>	<b>-34,7%</b>	<b>-37,8%</b>	<b>-34,0%</b>	<b>-35,0%</b>	<b>-34,6%</b>	<b>-30,7%</b>
Ravenna	-21,1%	-15,2%	-16,6%	-17,7%	-13,6%	-12,3%	-25,2%
Forlì-Cesena	-6,8%	-26,5%	-26,6%	-33,0%	-19,1%	-23,3%	-10,6%
Rimini	-20,1%	-24,5%	-19,7%	-16,1%	-18,4%	-19,4%	-16,6%
<b>Emilia-Romagna</b>	<b>-25,1%</b>	<b>-33,1%</b>	<b>-32,2%</b>	<b>-33,4%</b>	<b>-30,6%</b>	<b>-32,7%</b>	<b>-31,9%</b>

(a) I dati riferiti al 2011 e al 2010 non sono perfettamente confrontabili con quelli degli anni precedenti al 2010 in quanto, in seguito alla Legge del 3 agosto 2009 n.117 (G.U. n. 188 del 14 agosto 2009), i comuni di Casteldelci, Maiolo, Novafeltria, Pennabili, San Leo, Sant'Agata Feltria e Talamello sono passati dalla regione Marche a quella dell'Emilia-Romagna

Fonte: elaborazione su dati Istat.

**TAB. 10.3 - PERMESSI DI COSTRUIRE. ABITAZIONI IN FABBRICATI RESIDENZIALI NUOVI PER CLASSE DI SUPERFICIE UTILE ABITABILE E PROVINCIA (a)**

Territorio	Abitazioni per classe di superficie utile abitabile (m <sup>2</sup> )				Percentuali sul totale			
	<=45	46-75	76-110	Oltre 110	<=45	46-75	76-110	Oltre 110
<b>Anno 2010</b>								
Piacenza	83	185	175	180	13,3%	29,7%	28,1%	28,9%
Parma	100	414	233	118	11,6%	47,9%	26,9%	13,6%
Reggio nell'Emilia	27	258	206	164	4,1%	39,4%	31,5%	25,0%
Modena	72	487	474	212	5,8%	39,1%	38,1%	17,0%
Bologna	330	1.289	729	165	13,1%	51,3%	29,0%	6,6%
<b>Ferrara</b>	<b>79</b>	<b>167</b>	<b>190</b>	<b>66</b>	<b>15,7%</b>	<b>33,3%</b>	<b>37,8%</b>	<b>13,1%</b>
Ravenna	65	350	187	71	9,7%	52,0%	27,8%	10,5%
Forlì-Cesena	174	478	199	98	18,3%	50,4%	21,0%	10,3%
Rimini	95	388	87	62	15,0%	61,4%	13,8%	9,8%
<b>Emilia-Romagna</b>	<b>1.025</b>	<b>4.016</b>	<b>2.480</b>	<b>1.136</b>	<b>11,8%</b>	<b>46,4%</b>	<b>28,6%</b>	<b>13,1%</b>
<b>ITALIA</b>	<b>19.092</b>	<b>48.891</b>	<b>34.678</b>	<b>16.748</b>	<b>16,0%</b>	<b>40,9%</b>	<b>29,0%</b>	<b>14,0%</b>
<b>Anno 2011</b>								
Piacenza	64	269	241	109	9,4%	39,4%	35,3%	16,0%
Parma	248	724	394	133	16,5%	48,3%	26,3%	8,9%
Reggio nell'Emilia	33	198	248	160	5,2%	31,0%	38,8%	25,0%
Modena	58	373	375	197	5,8%	37,2%	37,4%	19,6%
Bologna	168	641	380	139	12,7%	48,3%	28,6%	10,5%
<b>Ferrara</b>	<b>11</b>	<b>102</b>	<b>151</b>	<b>98</b>	<b>3,0%</b>	<b>28,2%</b>	<b>41,7%</b>	<b>27,1%</b>
Ravenna	45	159	131	99	10,4%	36,6%	30,2%	22,8%
Forlì-Cesena	154	283	121	57	25,0%	46,0%	19,7%	9,3%
Rimini	117	441	124	121	14,6%	54,9%	15,4%	15,1%
<b>Emilia-Romagna</b>	<b>898</b>	<b>3.190</b>	<b>2.165</b>	<b>1.113</b>	<b>12,2%</b>	<b>43,3%</b>	<b>29,4%</b>	<b>15,1%</b>
<b>ITALIA</b>	<b>18.552</b>	<b>44.774</b>	<b>32.676</b>	<b>16.389</b>	<b>16,5%</b>	<b>39,8%</b>	<b>29,1%</b>	<b>14,6%</b>
<b>Anno 2012</b>								
Piacenza	21	111	87	78	7,1%	37,4%	29,3%	26,3%
Parma	163	381	215	99	19,0%	44,4%	25,1%	11,5%
Reggio nell'Emilia	0	77	137	122	0,0%	22,9%	40,8%	36,3%
Modena	34	229	328	133	4,7%	31,6%	45,3%	18,4%
Bologna	128	407	354	118	12,7%	40,4%	35,2%	11,7%
<b>Ferrara</b>	<b>11</b>	<b>60</b>	<b>99</b>	<b>69</b>	<b>4,6%</b>	<b>25,1%</b>	<b>41,4%</b>	<b>28,9%</b>
Ravenna	17	169	96	75	4,8%	47,3%	26,9%	21,0%
Forlì-Cesena	52	194	94	72	12,6%	47,1%	22,8%	17,5%
Rimini	110	334	160	70	16,3%	49,6%	23,7%	10,4%
<b>Emilia-Romagna</b>	<b>536</b>	<b>1.962</b>	<b>1.570</b>	<b>836</b>	<b>10,9%</b>	<b>40,0%</b>	<b>32,0%</b>	<b>17,0%</b>
<b>ITALIA</b>	<b>13.519</b>	<b>30.838</b>	<b>24.363</b>	<b>13.338</b>	<b>16,5%</b>	<b>37,6%</b>	<b>29,7%</b>	<b>16,3%</b>
<b>Variazione percentuale 2012-2010</b>								
Piacenza	-74,7%	-40,0%	-50,3%	-56,7%	-67,2%	-58,7%	-63,9%	-28,4%
Parma	63,0%	-8,0%	-7,7%	-16,1%	-34,3%	-47,4%	-45,4%	-25,6%
Reggio nell'Emilia	-100,0%	-70,2%	-33,5%	-25,6%	-100,0%	-61,1%	-44,8%	-23,8%
Modena	-52,8%	-53,0%	-30,8%	-37,3%	-41,4%	-38,6%	-12,5%	-32,5%
Bologna	-61,2%	-68,4%	-51,4%	-28,5%	-23,8%	-36,5%	-6,8%	-15,1%
<b>Ferrara</b>	<b>-86,1%</b>	<b>-64,1%</b>	<b>-47,9%</b>	<b>4,5%</b>	<b>0,0%</b>	<b>-41,2%</b>	<b>-34,4%</b>	<b>-29,6%</b>
Ravenna	-73,8%	-51,7%	-48,7%	5,6%	-62,2%	6,3%	-26,7%	-24,2%
Forlì-Cesena	-70,1%	-59,4%	-52,8%	-26,5%	-66,2%	-31,4%	-22,3%	26,3%
Rimini	15,8%	-13,9%	83,9%	12,9%	-6,0%	-24,3%	29,0%	-42,1%
<b>Emilia-Romagna</b>	<b>-47,7%</b>	<b>-51,1%</b>	<b>-36,7%</b>	<b>-26,4%</b>	<b>-40,3%</b>	<b>-38,5%</b>	<b>-27,5%</b>	<b>-24,9%</b>
<b>ITALIA</b>	<b>-29,2%</b>	<b>-36,9%</b>	<b>-29,7%</b>	<b>-20,4%</b>	<b>-27,1%</b>	<b>-31,1%</b>	<b>-25,4%</b>	<b>-18,6%</b>

(a) I dati riferiti al 2011 e al 2010 non sono perfettamente confrontabili con quelli degli anni precedenti al 2010 in quanto, in seguito alla Legge del 3 agosto 2009 n.117 (G.U. n. 188 del 14 agosto 2009), i comuni di Casteldelci, Maiolo, Novafeltria, Pennabilli, San Leo, Sant'Agata Feltria e Talamello sono passati dalla regione Marche a quella dell'Emilia-Romagna

Fonte: elaborazione su dati Istat.

**TAB. 10.4 FABBRICATI NON RESIDENZIALI NUOVI E RELATIVE ABITAZIONI PER PROVINCIA**

 (volume in m<sup>3</sup> v/p e superficie in m<sup>2</sup>) (a)

Territorio	Fabbricati			Abitazioni		
	Numero	Volume	Superficie totale	Numero	Stanze	Accessori
<b>Anno 2010</b>						
Piacenza	75	2.931.093	225.740	4	15	11
Parma	106	1.310.853	174.404	8	24	15
Reggio nell'Emilia	119	1.334.209	196.691	17	44	48
Modena	167	830.197	121.164	26	94	81
Bologna	154	2.102.886	265.778	10	33	36
<b>Ferrara</b>	<b>69</b>	<b>557.316</b>	<b>113.634</b>	<b>3</b>	<b>13</b>	<b>5</b>
Ravenna	136	808.203	109.778	17	67	40
Forli-Cesena	171	1.202.031	193.958	31	85	85
Rimini	62	368.592	63.851	9	40	33
<b>Emilia-Romagna</b>	<b>1.059</b>	<b>11.445.380</b>	<b>1.464.998</b>	<b>125</b>	<b>415</b>	<b>354</b>
<b>ITALIA</b>	<b>13.255</b>	<b>79.747.435</b>	<b>12.999.846</b>	<b>2.011</b>	<b>6.481</b>	<b>5.729</b>
<b>Anno 2011</b>						
Piacenza	75	562.231	78.571	3	9	11
Parma	120	1.483.884	193.549	7	24	30
Reggio nell'Emilia	123	748.975	117.142	4	14	11
Modena	174	1.066.264	171.420	9	38	41
Bologna	151	2.404.104	262.357	15	46	42
<b>Ferrara</b>	<b>62</b>	<b>288.340</b>	<b>46.185</b>	<b>3</b>	<b>8</b>	<b>12</b>
Ravenna	88	510.034	80.541	8	36	29
Forli-Cesena	123	559.577	90.677	5	20	16
Rimini	48	111.405	19.956	5	27	27
<b>Emilia-Romagna</b>	<b>964</b>	<b>7.734.814</b>	<b>1.060.398</b>	<b>59</b>	<b>222</b>	<b>219</b>
<b>ITALIA</b>	<b>12.186</b>	<b>67.388.239</b>	<b>11.042.694</b>	<b>1.753</b>	<b>5.616</b>	<b>5.342</b>
<b>Anno 2012</b>						
Piacenza	116	949.849	139.137	7	26	26
Parma	141	659.628	125.652	13	45	31
Reggio nell'Emilia	97	1.079.863	145.864	0	0	0
Modena	127	991.552	142.763	4	17	16
Bologna	139	1.454.852	187.196	11	39	33
<b>Ferrara</b>	<b>81</b>	<b>304.912</b>	<b>50.204</b>	<b>1</b>	<b>4</b>	<b>3</b>
Ravenna	102	747.380	87.069	10	35	38
Forli-Cesena	126	560.127	96.397	28	111	130
Rimini	60	643.795	91.062	22	86	65
<b>Emilia-Romagna</b>	<b>989</b>	<b>7.391.958</b>	<b>1.065.344</b>	<b>96</b>	<b>363</b>	<b>342</b>
<b>ITALIA</b>	<b>10.731</b>	<b>50.092.013</b>	<b>8.344.128</b>	<b>1.566</b>	<b>5.091</b>	<b>4.165</b>
<b>Variazione percentuale 2012-2010</b>						
Piacenza	54,7%	-67,6%	-38,4%	75,0%	73,3%	136,4%
Parma	33,0%	-49,7%	-28,0%	62,5%	87,5%	106,7%
Reggio nell'Emilia	-18,5%	-19,1%	-25,8%	-100,0%	-100,0%	-100,0%
Modena	-24,0%	19,4%	17,8%	-84,6%	-81,9%	-80,2%
Bologna	-9,7%	-30,8%	-29,6%	10,0%	18,2%	-8,3%
<b>Ferrara</b>	<b>17,4%</b>	<b>-45,3%</b>	<b>-55,8%</b>	<b>-66,7%</b>	<b>-69,2%</b>	<b>-40,0%</b>
Ravenna	-25,0%	-7,5%	-20,7%	-41,2%	-47,8%	-5,0%
Forli-Cesena	-26,3%	-53,4%	-50,3%	-9,7%	30,6%	52,9%
Rimini	-3,2%	74,7%	42,6%	144,4%	115,0%	97,0%
<b>Emilia-Romagna</b>	<b>-6,6%</b>	<b>-35,4%</b>	<b>-27,3%</b>	<b>-23,2%</b>	<b>-12,5%</b>	<b>-3,4%</b>
<b>ITALIA</b>	<b>-19,0%</b>	<b>-37,2%</b>	<b>-35,8%</b>	<b>-22,1%</b>	<b>-21,4%</b>	<b>-27,3%</b>

(a) I dati riferiti al 2011 e al 2010 non sono perfettamente confrontabili con quelli degli anni precedenti al 2010 in quanto, in seguito alla Legge del 3 agosto 2009 n.117 (G.U. n. 188 del 14 agosto 2009), i comuni di Casteldelci, Maiolo, Novafeltria, Pennabilli, San Leo, Sant'Agata Feltria e Talamello sono passati dalla regione Marche a quella dell'Emilia-Romagna

Fonte: elaborazione su dati Istat.



**TAB. 10.5 - FABBRICATI NON RESIDENZIALI PER DESTINAZIONI D'USO - FERRARA**  
 (volume in m<sup>3</sup> v/p e superficie in m<sup>2</sup>)

	2010		2011		2012	
	Volume	Superficie totale	Volume	Superficie totale	Volume	Superficie totale
Agricoltura	23.170	1.840	201.651	32.011	95.175	13.211
Industria e artigianato produttivo	10.827	3.178	39.976	6.104	166.511	28.587
Commercio e servizi di alloggio e ristorazione	29.339	7.560	44.866	7.508	33.611	5.993
Altro	1.693	532	1.847	562	9.615	2.413
<b>Totale</b>	<b>65.029</b>	<b>13.110</b>	<b>288.340</b>	<b>46.185</b>	<b>304.912</b>	<b>50.204</b>
<b>Variazioni % rispetto all'anno precedente</b>						
Agricoltura	-87,0%	-94,1%	770,3%	1639,7%	-52,8%	-58,7%
Industria e artigianato produttivo	-97,1%	-93,0%	269,2%	92,1%	316,5%	368,3%
Commercio e servizi di alloggio e ristorazione	-62,3%	-47,5%	52,9%	-0,7%	-25,1%	-20,2%
Altro	-91,2%	-86,2%	9,1%	5,6%	420,6%	329,4%
Totale	-90,0%	-86,2%	343,4%	252,3%	5,7%	8,7%
<b>Composizione % sul totale dell'anno</b>						
Agricoltura	35,6%	14,0%	69,9%	69,3%	31,2%	26,3%
Industria e artigianato produttivo	16,6%	24,2%	13,9%	13,2%	54,6%	56,9%
Commercio e servizi di alloggio e ristorazione	45,1%	57,7%	15,6%	16,3%	11,0%	11,9%
Altro	2,6%	4,1%	0,6%	1,2%	3,2%	4,8%
Totale	100,0%	100,0%	100,0%	100,0%	100,0%	100,0%

**GRAF. 10.2 - Distribuzione percentuali dei VOLUMI per settori di attività economica**

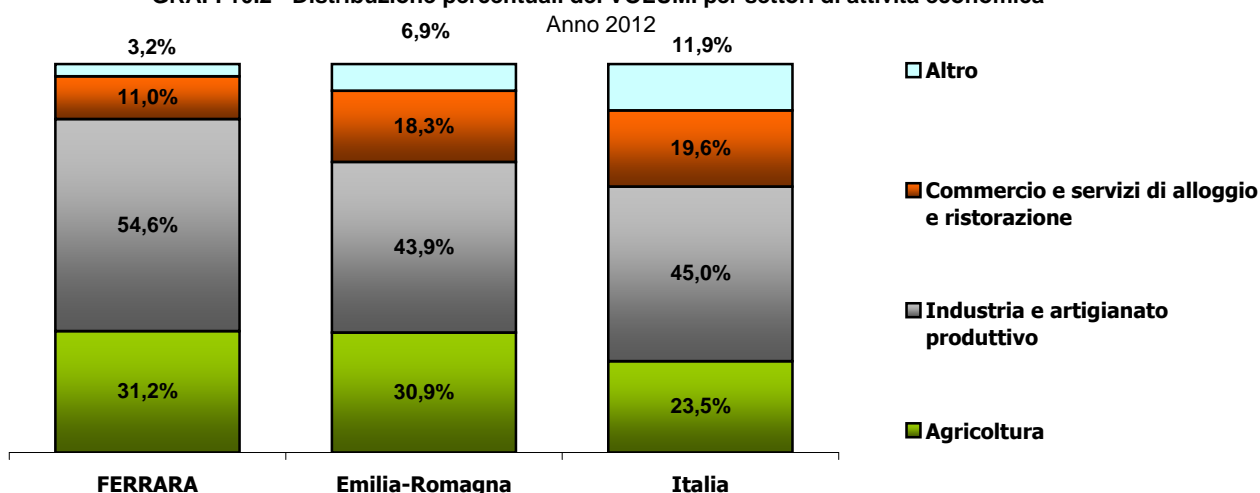

**GRAF. 10.3 - Distribuzione percentuali delle SUPERFICI per settori di attività economica**

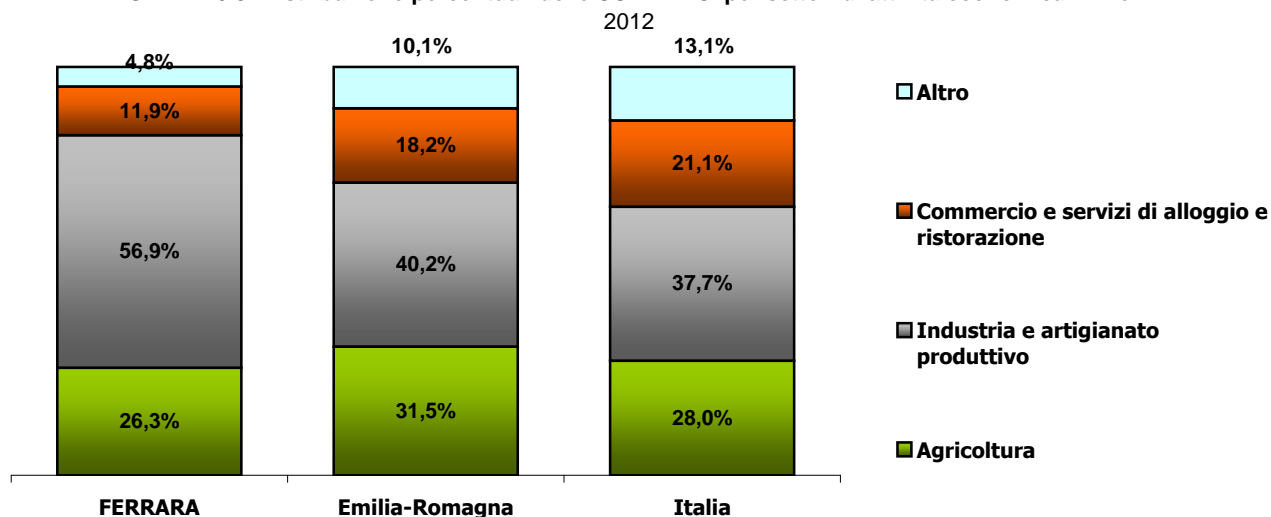

Fonte: elaborazione su dati Istat.

