

# 2014

## Informazioni statistiche ed economiche della provincia di Ferrara

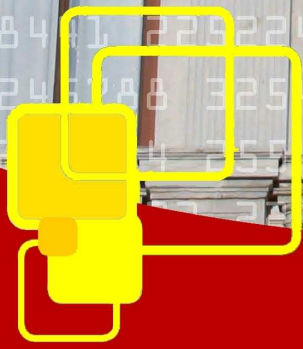

Camera di Commercio  
Ferrara



## AVVERTENZE

### Segni convenzionali

Nelle tavole della presente pubblicazione sono adoperati i seguenti segni convenzionali:

- (-): a) quando il fenomeno non esiste;  
b) quando il fenomeno esiste e viene rilevato, ma i casi non si sono verificati;
- (...): per i numeri, sia assoluti sia relativi, che non raggiungono la cifra significativa dell'ordine minimo considerato;
- (...): quando il fenomeno esiste, ma non viene rilevato o, comunque, quando i dati non si conoscono.

### Dati provvisori e rettificati

I dati relativi ai periodi più recenti sono in parte provvisori e potranno essere suscettibili di rettifiche nelle successive edizioni. I dati contenuti in precedenti pubblicazioni che non concordano con quelli del presente volume s'intendono rettificati.

*I dati pubblicati possono essere riprodotti purché ne venga citata la fonte.*



# INDICE

## 1 POPOLAZIONE

- 1.1 Popolazione residente
- 1.2 Famiglie e popolazione
- 1.3 Movimento naturale e migratorio, e tassi generici di natalità, mortalità e nuzialità
- 1.4 Bilancio demografico della popolazione residente
- 1.5 Tassi generici provinciali
- 1.6 Popolazione residente per sesso e classe di età
- 1.7 Popolazione residente per classe di età e comune al 1° gennaio 2014
- 1.8 Principali indicatori demografici
- 1.9 Popolazione residente per sesso, classe di età e comune. Composizione percentuale e indicatori di struttura al 1° gennaio 2014
- 1.10 Bilancio demografico della popolazione straniera residente
- 1.11 Popolazione straniera per provincia dell'Emilia Romagna al 1° gennaio 2014
- 1.12 Popolazione straniera per comune della provincia di Ferrara e prima comunità presente
- 1.13 Bilancio demografico cittadini stranieri. Provincia di Ferrara
- 1.14 Indicatori popolazione straniera nelle province della regione
- 1.15 Nati per provincia e tipologia di coppia dei genitori
- 1.16 Cittadini non comunitari regolarmente presenti per motivo della presenza nelle province della regione
- 1.17 Soggiornanti di lungo periodo per sesso nelle province della regione

### Grafici

- 1.1 *Popolazione residente a fine anno*
- 1.2 *Saldo della popolazione residente*
- 1.3 *Movimento naturale della provincia*
- 1.4 *Movimento migratorio della provincia*
- 1.5 *Popolazione residente per classe di età. Composizione percentuale*
- 1.6 *Popolazione residente al 1° gennaio 2014 per classe di età e sesso. Provincia di Ferrara*
- 1.7 *Popolazione residente al 1° gennaio 2014 per classe di età e sesso. Comune capoluogo*
- 1.8 *Popolazione residente al 1° gennaio 2014 per classe di età e sesso. Provincia di Ferrara*
- 1.9 *Popolazione residente al 1° gennaio 1999 per classe di età e sesso. Provincia di Ferrara*

## 2 LAVORO

- 2.1 Ore di cassa integrazione guadagni autorizzate da INPS. Provincia di Ferrara
- 2.2 Indicatori cassa integrazione guadagni per provincia
- 2.3 Forze di lavoro per sesso e provincia
- 2.4 Tasso di attività 15-64 anni per sesso e provincia
- 2.5 Occupati per sesso e provincia
- 2.6 Tasso di occupazione 15-64 anni per sesso e provincia
- 2.7 Persone in cerca di occupazione per sesso e provincia
- 2.8 Tasso di disoccupazione per sesso e provincia
- 2.9 Occupati per settore di attività economica, posizione e provincia. Anno 2012
- 2.10 Occupati per settore di attività economica, posizione e provincia. Anno 2013
- 2.11 Occupati per settore di attività economica, posizione e provincia. Anno 2013. Percentuale sul totale provinciale
- 2.12 Stime, errori ed intervalli di stima per la provincia di Ferrara per aggregati
- 2.13 Stime, errori ed intervalli di stima per la provincia di Ferrara. Anno 2011
- 2.14 Stime, errori ed intervalli di stima per la provincia di Ferrara. Anno 2013

### Grafici

- 2.1 *Composizione percentuale dell'occupazione per settori e provincia dell'Emilia Romagna*



### 3 AGRICOLTURA E PESCA

- 3.1 Produzioni raccolte, superfici investite e rese unitarie delle principali coltivazioni agricole
- 3.2 Produzioni lorde vendibili dell'Emilia Romagna
- 3.3 Consistenza del bestiame a fine anno
- 3.4 Aziende agrituristiche autorizzate per tipo
- 3.5 Prodotti fitosanitari distribuiti per uso agricolo per classe di tossicità
- 3.6 Prodotti fitosanitari per classe di tossicità
- 3.7 Prodotti fitosanitari distribuiti per uso agricolo, per categoria e provincia
- 3.8 Quantitativi di pescato introdotti nei mercati ittici all'ingrosso
- 3.9 Mercati ittici di Portogaribaldi e Goro
- 3.10 Pescato introdotto e venduto nei mercati ittici all'ingrosso
- 3.11 Naviglio da pesca iscritto

#### Grafici

- 3.1 *Plv per prodotto e provincia*
- 3.2 *Prodotti fitosanitari utilizzati in provincia e regione*
- 3.3 *Prodotti fitosanitari distribuiti nel 2012 per provincia e categoria*
- 3.4 *Andamento del pescato introdotto nei mercati*

### 4 DEMOGRAFIA IMPRESE

- 4.1 Sedi d'impresa attive per natura giuridica e sezione di attività economica al 31 dicembre 2013
- 4.2 Variazioni nella consistenza delle sedi d'impresa attive per natura giuridica e sezione di attività economica
- 4.3 Sedi d'impresa attive per natura giuridica e sezione di attività economica al 31 dicembre 2013. Comune di Ferrara
- 4.4 Consistenza e movimentazione delle sedi d'impresa per forma giuridica e comune al 31 dicembre 2013
- 4.5 Sedi d'impresa attive per forma giuridica e comune al 31 dicembre 2013
- 4.6 Consistenza e movimentazione delle sedi d'impresa per forma giuridica e sezione di attività economica al 31 dicembre 2013
- 4.7 Unità locali attive per sezione di attività economica e comune al 31 dicembre 2013
- 4.8 Andamento demografico
- 4.9 Saldo annuale, iscrizioni e cancellazioni per forma giuridica
- 4.10 Sedi d'impresa attive per classe di capitale sociale e per comune al 31 dicembre 2013
- 4.11 Localizzazioni delle imprese attive per sezione di attività economica al 31 dicembre 2013
- 4.12 Consistenza e movimentazione delle sedi d'impresa artigiana per forma giuridica e sezione di attività economica. Anno 2013
- 4.13 Movimentazione delle sedi d'impresa artigiana per comune. Anno 2013

#### Grafici

- 4.1 *Serie storica iscrizioni, cessazioni e saldo*

### 5 ASPETTI DELL'IMPRENDITORIA LOCALE: LE DONNE E GLI STRANIERI

- 5.1 Imprese femminili in Emilia Romagna
- 5.2 Imprese femminili per natura giuridica
- 5.3 Imprese femminili per settore di attività economica
- 5.4 Imprese femminili movimentazione per settore di attività economica
- 5.5 Imprese femminili movimentazione per forma giuridica
- 5.6 Imprese femminili per forma giuridica e anno di iscrizione. Anno 2013
- 5.7 Cariche femminili per età in imprese attive
- 5.8 Imprese femminili iscritte, cessate, attive e registrate per comune
- 5.9 Cariche delle persone in imprese attive per Paese di nascita
- 5.10 Serie storica delle cariche degli extracomunitari
- 5.11 Distribuzione delle cariche per attività economica
- 5.12 Distribuzione delle cariche per età
- 5.13 Distribuzione delle cariche extracomunitarie per provincia
- 5.14 Distribuzione delle cariche extracomunitarie per comune
- 5.15 Distribuzione delle cariche extracomunitarie per nazione di nascita
- 5.16 Imprese straniere per comune e tasso di imprenditorialità straniera

## Grafici

- 5.1 *Il profilo delle imprese femminili. Anno 2013*
- 5.2 *Imprese totali e imprese femminili per attività economica. Anno 2013*
- 5.3 *Andamento imprese femminili iscritte e cessate. Provincia di Ferrara*
- 5.4 *Andamento imprese femminili attive e registrate. Provincia di Ferrara*

## 6 COMMERCIO INTERNO

- 6.1 Grande distribuzione
- 6.2 Ipermercati per provincia dell'Emilia-Romagna
- 6.3 Grande distribuzione per comune
- 6.4 Consistenza degli esercizi commerciali attivi al dettaglio per comune in sede fissa. Anno 2013
- 6.5 Consistenza degli esercizi commerciali attivi al dettaglio per comune in sede fissa. Anno 2012
- 6.6 Consistenza dell'attività prevalente di commercio al dettaglio in sede fissa  
*Compreso chi ha dichiarato l'attività commerciale come secondaria*
- 6.7 Consistenza dell'attività prevalente di commercio al dettaglio in sede fissa  
*Escluso chi ha dichiarato l'attività commerciale come secondaria*
- 6.8 Consistenza dell'attività secondaria di commercio al dettaglio in sede fissa
- 6.9 Consistenza degli esercizi commerciali attivi al dettaglio per classe di superficie di vendita e comune in sede fissa
- 6.10 Superficie degli esercizi commerciali attivi al dettaglio per classe di superficie di vendita e comune in sede fissa
- 6.11 Consistenza degli esercizi ambulanti per attività economica
- 6.12 Esercizi al di fuori dei negozi - imprese straniere
- 6.13 Esercizi al di fuori dei negozi - imprese femminili
- 6.14 Esercizi al di fuori dei negozi - imprese giovanili

## 7 COMMERCIO ESTERO

- 7.1 Valore delle importazioni e delle esportazioni. Provincia di Ferrara
- 7.2 Valore delle importazioni e delle esportazioni. Regione Emilia-Romagna
- 7.3 Valore delle importazioni e delle esportazioni per province, Emilia-Romagna e Italia
- 7.4 Valore delle importazioni e delle esportazioni per aree geografiche
- 7.5 Valore delle importazioni e delle esportazioni per paese

## Grafici

- 7.1 *Importazioni del settore manifatturiero. Provincia di Ferrara*
- 7.2 *Esportazioni del settore manifatturiero. Provincia di Ferrara*

## 8 CREDITO

- 8.1 Impieghi e depositi per settori di attività economica della clientela
- 8.2 Impieghi e depositi per gruppi dimensionali di banche
- 8.3 Depositi, impieghi e sportelli per comune. Distribuzione per localizzazione degli sportelli
- 8.4 Sofferenze utilizzate nette e numero di affidati
- 8.5 Consistenza dei finanziamenti oltre il breve termine. Distribuzione destinazione economica dell'investimento
- 8.6 Banche e sportelli: distribuzione per gruppi istituzionali di banche
- 8.7 Apparecchiature automatiche e servizi telematici nell'Emilia-Romagna per numero di apparecchiature e clienti
- 8.8 Protesti levati nella provincia di Ferrara a carico di debitori residenti nella provincia
- 8.9 Protesti levati nella provincia di Ferrara a carico di debitori residenti nella provincia - confronto 2012/2013 per comune
- 8.10 Fallimenti

## Grafici

- 8.1 *Depositi per gruppi dimensionali di banche al 31 dicembre 2013*
- 8.2 *Impieghi per gruppi dimensionali di banche al 31 dicembre 2013*
- 8.3 *Depositi per abitante al 31 dicembre 2013*
- 8.4 *Impieghi per abitante al 31 dicembre 2013*
- 8.5 *Sofferenze per clientela ordinaria residente*
- 8.6 *Sofferenze delle società non finanziarie per settore di attività economica*

## 9 TURISMO

- 9.1 *Arrivi e presenze negli esercizi alberghieri ed extralberghieri*
- 9.2 *Arrivi e presenze. Serie mensile*
- 9.3 *Movimento turistico degli stranieri per nazionalità*
- 9.4 *Consistenza degli esercizi alberghieri per comune*
- 9.5 *Consistenza degli esercizi extralberghieri per comune*
- 9.6 *Movimento turistico per comune*
- 9.7 *Transiti attraverso le conche di navigazione di Pontelagoscuro, Valpigliaro e Valle Lepri e merci trasportate*

## Grafici

- 9.1 *Presenze in provincia*
- 9.2 *Presenze nel comune capoluogo*
- 9.3 *Presenze nei lidi di Comacchio*
- 9.4 *Presenze negli altri comuni*
- 9.5 *Presenze straniere in provincia.*
- 9.6 *Arrivi e presenze, italiani e stranieri*
- 9.7 *Numero di natanti transitati*

## 10 ATTIVITA' EDILIZIA

- 10.1 *Volume dei fabbricati - Concessioni ritirate*
- 10.2 *Fabbricati residenziali nuovi e relative abitazioni per provincia*
- 10.3 *Permessi di costruire. Abitazioni in fabbricati residenziali nuovi per classe di superficie utile abitabile e provincia*
- 10.4 *Fabbricati non residenziali nuovi e relative abitazioni per provincia*
- 10.5 *Fabbricati non residenziali per destinazioni d'uso - Ferrara*

## Grafici

- 10.1 *Fabbricati residenziali e non*
- 10.2 *Distribuzione percentuali dei volumi per settori di attività economica - Anno 2011*
- 10.3 *Distribuzione percentuali delle superfici per settori di attività economica - Anno 2011*



# Capitolo 1

# **popolazione**



**TAB. 1.1 - POPOLAZIONE RESIDENTE**

Al 31 dicembre

COMUNI	CENSI- MENTO ottobre 2001	CENSI- MENTO ottobre 2011	2011	2012	2013	Variazioni 2013 - 2011		Variazioni tra i censimenti 2001 - 2011	
						n.	%	n.	%
ARGENTA	21.648	22.133	22.100	22.087	22.229	129	0,6	485	2,2
BERRA	5.832	5.160	5.147	5.088	5.021	-126	-2,4	-672	-11,5
BONDENO	15.741	15.116	15.057	14.864	14.872	-185	-1,2	-625	-4,0
CENTO	29.297	34.723	34.715	35.444	35.935	1.220	3,5	5.426	18,5
CODIGORO	13.057	12.389	12.401	12.337	12.232	-169	-1,4	-668	-5,1
COMACCHIO	20.320	22.648	22.563	22.428	22.741	178	0,8	2.328	11,5
COPPARO	18.057	17.017	17.000	16.943	16.889	-111	-0,7	-1.040	-5,8
<b>FERRARA</b>	<b>130.992</b>	<b>132.545</b>	<b>132.295</b>	<b>131.842</b>	<b>133.423</b>	<b>1.128</b>	<b>0,9</b>	<b>1.553</b>	<b>1,2</b>
FORMIGNANA	2.840	2.803	2.804	2.802	2.829	25	0,9	-37	-1,3
GORO	4.092	3.895	3.899	3.879	3.860	-39	-1,0	-197	-4,8
JOLANDA DI SAVOIA	3.351	3.003	2.998	3.016	3.025	27	0,9	-348	-10,4
LAGOSANTO	4.398	4.952	4.950	4.978	4.969	19	0,4	554	12,6
MASI TORELLO	2.334	2.368	2.361	2.344	2.350	-11	-0,5	34	1,5
MASSA FISCAGLIA	3.819	3.596	3.586	3.543	3.572	-14	-0,4	-223	-5,8
MESOLA	7.470	7.140	7.087	7.092	7.075	-12	-0,2	-330	-4,4
MIGLIARINO	3.674	3.695	3.689	3.670	3.621	-68	-1,8	21	0,6
MIGLIARO	2.301	2.228	2.217	2.225	2.216	-1	0,0	-73	-3,2
MIRABELLO	3.334	3.503	3.484	3.420	3.346	-138	-4,0	169	5,1
OSTELLATO	6.944	6.453	6.448	6.462	6.401	-47	-0,7	-491	-7,1
POGGIO RENATICO	7.679	9.674	9.665	9.770	9.898	233	2,4	1.995	26,0
PORTOMAGGIORE	11.907	12.185	12.136	12.190	12.163	27	0,2	278	2,3
RO	3.811	3.348	3.356	3.380	3.341	-15	-0,4	-463	-12,1
SANT'AGOSTINO	6.139	7.068	7.084	7.052	7.036	-48	-0,7	929	15,1
TRESIGALLO	4.757	4.561	4.557	4.553	4.539	-18	-0,4	-196	-4,1
VIGARANO MAINARDA	6.584	7.431	7.434	7.491	7.696	262	3,5	847	12,9
VOGHIERA	3.945	3.847	3.823	3.823	3.822	-1	0,0	-98	-2,5
<b>PROVINCIA</b>	<b>344.323</b>	<b>353.481</b>	<b>352.856</b>	<b>352.723</b>	<b>355.101</b>	<b>2.245</b>	<b>0,6</b>	<b>9.158</b>	<b>2,7</b>

**TAB. 1.2 - FAMIGLIE E POPOLAZIONE**

Anno 2013

COMUNE	NUMERO MEDIO DI COMPONENTI PER FAMIGLIA	POPOLAZIONE RESIDENTE IN FAMIGLIA	POPOLAZIONE RESIDENTE IN CONVIVENZA	NUMERO DI CONVIVENZE	NUMERO DI FAMIGLIE
ARGENTA	2,28	22.039	190	15	9.677
BERRA	2,24	4.966	55	2	2.218
BONDENO	2,24	14.796	76	8	6.596
CENTO	2,42	35.808	127	17	14.795
CODIGORO	2,14	12.191	41	12	5.706
COMACCHIO	2,09	22.612	129	18	10.813
COPPARO	2,17	16.801	88	6	7.732
<b>FERRARA</b>	<b>2,04</b>	<b>132.156</b>	<b>1.267</b>	<b>69</b>	<b>64.747</b>
FORMIGNANA	2,17	2.826	3	1	1.300
GORO	2,34	3.857	3	1	1.650
JOLANDA DI SAVOIA	2,23	2.997	28	4	1.341
LAGOSANTO	2,25	4.964	5	2	2.203
MASI TORELLO	2,18	2.346	4	1	1.076
MASSA FISCAGLIA	2,17	3.542	30	3	1.631
MESOLA	2,22	7.070	5	2	3.182
MIGLIARINO	2,26	3.604	17	2	1.597
MIGLIARO	2,26	2.182	34	2	966
MIRABELLO	2,32	3.328	18	1	1.435
OSTELLATO	2,29	6.371	30	2	2.787
POGGIO RENATICO	2,33	9.863	35	4	4.225
PORTOMAGGIORE	2,18	12.064	99	8	5.525
RO	2,25	3.340	1	1	1.487
SANT'AGOSTINO	2,39	7.019	17	3	2.941
TRESIGALLO	2,18	4.496	43	3	2.064
VIGARANO MAINARDA	2,32	7.667	29	2	3.306
VOGHIERA	2,25	3.822	0	0	1.696
<b>PROVINCIA</b>	<b>2,17</b>	<b>352.727</b>	<b>2.374</b>	<b>189</b>	<b>162.696</b>

Fonte: Datawarehouse ISTAT - //demo.istat.it

**TAB. 1.3 - MOVIMENTO NATURALE E MIGRATORIO, TASSI GENERICI DI NATALITA', MORTALITA' E NUZIALITA'**

ANNI	Nati vivi	Morti	Iscritti	Cancellati	TASSI GENERICI DI		
					Natalità	Mortalità	Nuzialità
1986	2.118	4.317	5.469	5.371	5,7	11,6	4,0
1987	2.006	4.177	5.833	5.520	5,4	11,2	4,0
1988	2.049	4.384	5.482	5.397	5,5	11,9	4,2
1989	2.051	4.228	5.832	5.464	5,6	11,5	4,3
1990	2.120	4.354	6.386	5.492	5,8	11,9	4,4
1991	2.154	4.503	5.558	4.851	5,9	12,4	4,3
1992	2.135	4.444	6.219	5.002	5,9	12,4	4,3
1993	2.043	4.486	7.799	5.619	5,7	12,5	3,9
1994	2.014	4.455	6.098	5.472	5,6	12,4	3,9
1995	1.962	4.355	6.207	5.474	5,5	12,2	3,8
1996	1.999	4.503	6.252	5.301	5,6	12,7	3,7
1997	2.064	4.569	6.543	5.970	5,9	13,0	3,7
1998	2.117	4.597	6.840	6.009	6,0	13,1	3,6
1999	2.077	4.659	7.296	6.216	5,9	13,3	3,7
2000	2.136	4.447	7.571	6.364	6,1	12,8	3,6
2001	2.152	4.370	7.728	6.012	6,2	12,6	3,3
2002	2.283	4.464	9.486	7.842	6,6	13,0	3,4
2003	2.334	4.567	12.544	6.976	6,8	13,3	3,3
2004	2.492	4.532	11.914	7.460	7,2	13,1	3,2
2005	2.503	4.383	11.302	7.744	7,2	12,6	3,1
2006	2.607	4.439	11.913	8.230	7,5	12,7	3,3
2007	2.664	4.507	13.006	8.657	7,6	12,9	3,5
2008	2.838	4.622	12.765	8.810	8,0	13,1	3,3
2009	2.813	4.673	11.569	8.717	8,0	13,2	3,1
2010	2.826	4.710	11.846	8.940	8,0	13,3	3,1
2011	2.702	4.554	10.924	9.377	7,6	12,9	2,8
2012	2.632	4.797	12.706	10.674	7,5	13,6	2,7
2013	2.414	4.385	14.154	9.994	6,8	12,4	<i>n.d.</i>

ANNI	Matrimoni		Sposi italiani	Spose italiane	Entrambi stranieri	Entrambi italiani	% entrambi italiani sul totale
	totale	di cui civili	Sposa straniera	Sposo straniera			
2006	1.154	608	125	44	28	957	82,9%
2007	1.219	662	115	46	31	1027	84,2%
2008	1.156	633	118	29	52	957	82,8%
2009	1.101	646	119	26	39	917	83,3%
2010	1.100	652	108	16	36	940	85,5%
2011	1.022	614	95	18	54	855	83,7%
2012	942	600	108	16	39	779	82,7%

Fonte: Datawarehouse ISTAT - //demo.istat.it e //dati.istat.it

**Nota**

I nati vivi, i morti, gli immigrati e gli emigrati riguardano la popolazione residente, mentre i matrimoni si riferiscono alla popolazione presente.

I quozienti di natalità, mortalità e nuzialità sono ottenuti calcolando l'incidenza del numero dei nati vivi, dei morti, dei matrimoni su 1.000 abitanti alla metà del periodo considerato.

Le **iscrizioni e le cancellazioni del 2001 e del 2011** possono risentire delle correzioni eseguite presso le anagrafi comunali durante le operazioni censuarie.

**GRAF. 1.1 - POPOLAZIONE RESIDENTE A FINE ANNO**

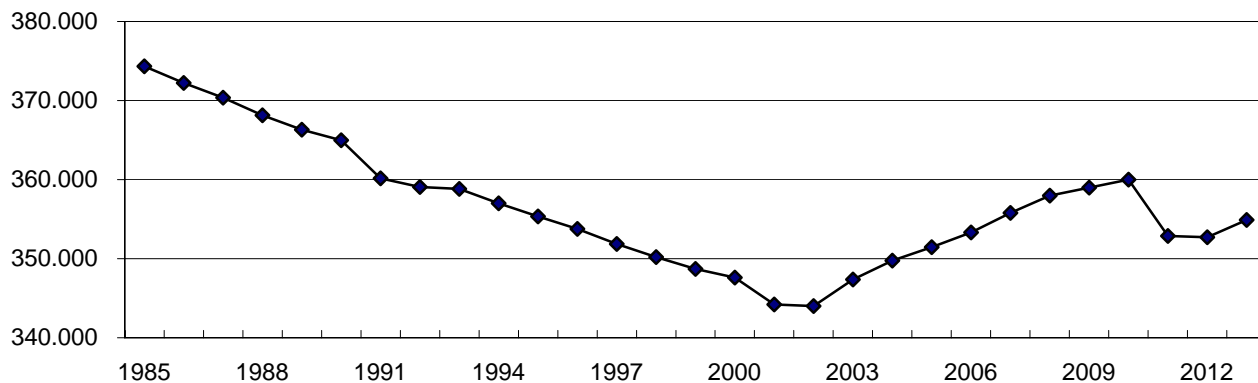

**GRAF. 1.2 - SALDO DELLA POPOLAZIONE RESIDENTE**

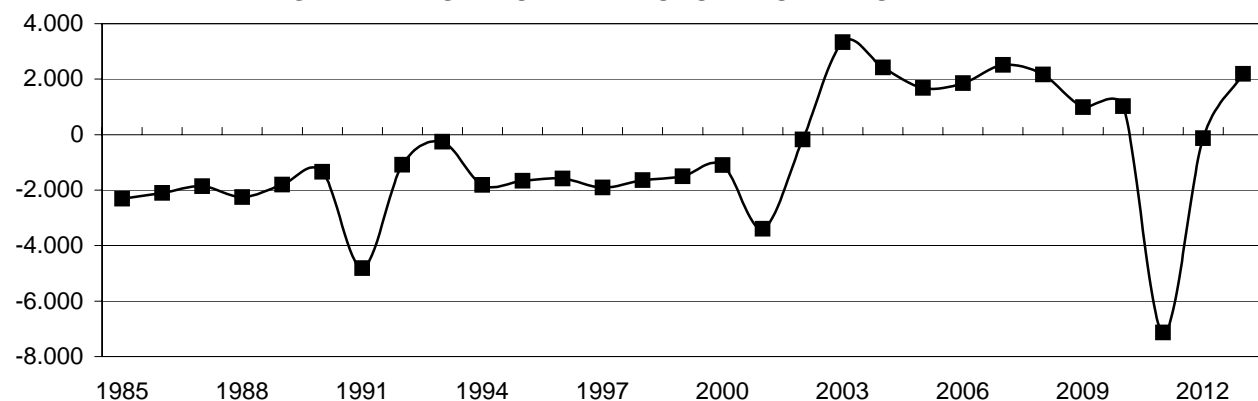

**GRAF. 1.3 - MOVIMENTO NATURALE DELLA PROVINCIA**

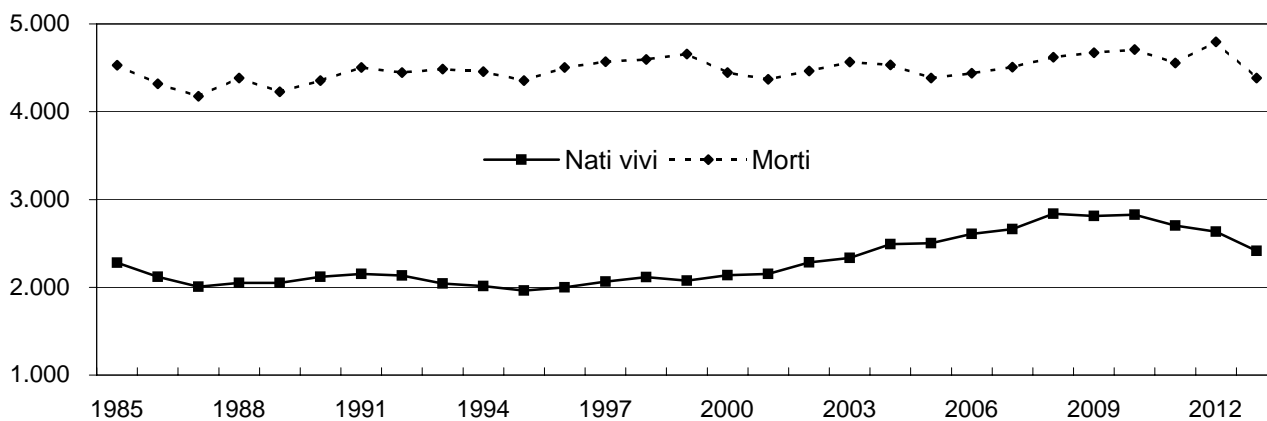

**GRAF. 1.4 - MOVIMENTO MIGRATORIO DELLA PROVINCIA**

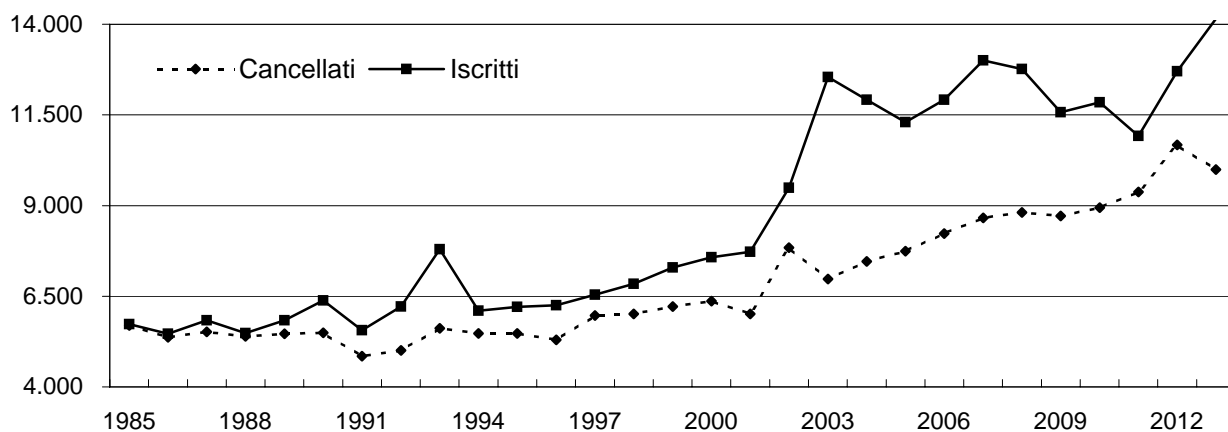



**TAB. 1.4 - BILANCIO DEMOGRAFICO DELLA POPOLAZIONE RESIDENTE**

COMUNI	RESIDENTI 1° Gennaio 2013	NATI	MORTI	ISCRITTI			TOTALE
				Da altri Comuni	Da Estero	Altri	
Argenta	22.087	173	299	454	122	304	880
Berra	5.088	31	83	99	12	14	125
Bondeno	14.864	101	237	230	88	201	519
Cento	35.444	336	362	772	217	495	1.484
Codigoro	12.337	63	195	224	70	44	338
Comacchio	22.428	151	247	539	87	552	1.178
Copparo	16.943	75	233	364	45	48	457
<b>Ferrara</b>	<b>131.842</b>	<b>840</b>	<b>1.612</b>	<b>1.903</b>	<b>808</b>	<b>3.232</b>	<b>5.943</b>
Formignana	2.802	20	25	79	10	7	96
Goro	3.879	29	40	45	5	9	59
Jolanda di Savoia	3.016	13	54	120	10	10	140
Lagosanto	4.978	28	60	124	14	11	149
Masi Torello	2.344	15	29	74	5	22	101
Massa Fiscaglia	3.543	18	46	107	15	8	130
Mesola	7.092	45	82	153	14	6	173
Migliarino	3.670	22	41	88	26	18	132
Migliaro	2.225	20	40	85	20	4	109
Mirabello	3.420	27	37	81	20	16	117
Ostellato	6.462	24	83	167	34	11	212
Poggio Renatico	9.770	108	105	344	48	47	439
Portomaggiore	12.190	74	169	236	96	97	429
Ro	3.380	21	44	65	8	5	78
Sant'Agostino	7.052	69	66	205	38	23	266
Tresigallo	4.553	28	66	113	33	14	160
Vigarano Mainarda	7.491	63	83	239	16	257	512
Voghiera	3.823	20	47	101	17	6	124
<b>PROVINCIA</b>	<b>352.723</b>	<b>2.414</b>	<b>4.385</b>	<b>7.011</b>	<b>1.878</b>	<b>5.461</b>	<b>14.350</b>

COMUNI	CANCELLATI				RESIDENTI 31 Dicembre 2013
	Per altri Comuni	Per l'estero	Altri	TOTALE	
Argenta	513	63	36	612	22.229
Berra	131	2	7	140	5.021
Bondeno	280	39	56	375	14.872
Cento	778	47	142	967	35.935
Codigoro	278	15	18	311	12.232
Comacchio	466	51	252	769	22.741
Copparo	278	41	34	353	16.889
<b>Ferrara</b>	<b>2.161</b>	<b>206</b>	<b>1.223</b>	<b>3.590</b>	<b>133.423</b>
Formignana	61	0	3	64	2.829
Goro	63	3	1	67	3.860
Jolanda di Savoia	81	3	6	90	3.025
Lagosanto	116	9	1	126	4.969
Masi Torello	56	2	23	81	2.350
Massa Fiscaglia	70	3	0	73	3.572
Mesola	139	8	6	153	7.075
Migliarino	111	14	37	162	3.621
Migliaro	82	10	6	98	2.216
Mirabello	163	2	16	181	3.346
Ostellato	164	39	11	214	6.401
Poggio Renatico	276	13	25	314	9.898
Portomaggiore	215	33	113	361	12.163
Ro	80	3	11	94	3.341
Sant'Agostino	258	17	10	285	7.036
Tresigallo	124	6	6	136	4.539
Vigarano Mainarda	194	7	86	287	7.696
Voghiera	90	3	5	98	3.822
<b>PROVINCIA</b>	<b>7.228</b>	<b>639</b>	<b>2.134</b>	<b>10.001</b>	<b>355.101</b>

**TAB. 1.5 - TASSI GENERICI PROVINCIALI**  
Valori per 1.000 abitanti

	Piacenza	Parma	Reggio Emilia	Modena	Bologna	Ferrara	Ravenna	Forlì-Cesena	Rimini	Emilia-Romagna
<b>Natalità</b>										
2007	8,8	9,7	11,6	10,3	9,3	<b>7,6</b>	9,4	9,5	10,1	<b>9,7</b>
2008	8,9	9,9	11,6	10,7	9,3	<b>8,0</b>	9,8	9,7	10,6	<b>9,9</b>
2009	9,3	9,9	11,4	10,5	9,5	<b>8,0</b>	9,6	9,7	9,9	<b>9,8</b>
2010	8,7	10,0	11,4	10,4	9,0	<b>8,0</b>	9,2	9,7	10,3	<b>9,7</b>
2011	8,4	9,3	10,7	10,1	8,9	<b>7,6</b>	9,0	9,5	9,4	<b>9,3</b>
2012	8,3	9,0	10,3	9,8	8,6	<b>7,5</b>	8,7	9,1	9,3	<b>9,0</b>
2013	8,2	8,8	9,7	9,1	8,5	<b>6,8</b>	8,1	8,8	8,9	<b>8,6</b>
<b>Mortalità</b>										
2007	12,7	11,8	10,5	10,1	11,5	<b>12,9</b>	11,4	10,3	9,4	<b>11,1</b>
2008	12,6	12,3	10,2	10,1	11,7	<b>13,1</b>	11,6	10,8	9,9	<b>11,3</b>
2009	12,6	12,0	10,3	10,0	11,7	<b>13,2</b>	11,6	10,6	9,4	<b>11,2</b>
2010	12,4	11,8	10,0	10,0	11,4	<b>13,3</b>	10,8	10,4	9,4	<b>11,0</b>
2011	11,8	11,5	9,5	10,1	11,6	<b>12,9</b>	11,8	10,5	9,7	<b>11,0</b>
2012	12,6	11,4	10,3	10,4	11,6	<b>13,6</b>	11,7	10,9	9,8	<b>11,3</b>
2013	12,1	10,9	10,0	10,2	11,1	<b>12,4</b>	11,3	10,5	9,5	<b>10,8</b>
<b>Crescita naturale</b>										
2007	-3,9	-2,0	1,0	0,2	-2,2	<b>-5,3</b>	-1,9	-0,8	0,6	<b>-1,4</b>
2008	-3,7	-2,3	1,3	0,6	-2,4	<b>-5,1</b>	-1,7	-1,0	0,7	<b>-1,4</b>
2009	-3,3	-2,0	1,1	0,6	-2,2	<b>-5,3</b>	-1,9	-1,0	0,5	<b>-1,3</b>
2010	-3,7	-1,8	1,4	0,4	-2,4	<b>-5,3</b>	-1,6	-0,7	0,9	<b>-1,3</b>
2011	-3,4	-2,1	1,2	0,0	-2,6	<b>-5,2</b>	-2,8	-1,0	-0,3	<b>-1,7</b>
2012	-4,3	-2,4	-0,1	-0,7	-3,0	<b>-6,1</b>	-3,0	-1,8	-0,5	<b>-2,3</b>
2013	-3,9	-2,1	-0,3	-1,1	-2,6	<b>-5,6</b>	-3,2	-1,8	-0,6	<b>-2,2</b>
<b>Saldo migratorio</b>										
2007	14,7	12,7	15,7	8,4	12,1	<b>12,1</b>	18,3	12,7	11,7	<b>12,7</b>
2008	18,3	18,6	14,7	12,7	13,5	<b>10,3</b>	17,2	12,3	12,4	<b>14,2</b>
2009	8,2	8,9	7,0	6,1	8,7	<b>6,4</b>	10,6	10,2	9,2	<b>8,2</b>
2010	7,2	9,2	6,4	5,4	7,5	<b>6,0</b>	7,4	6,8	7,9	<b>7,0</b>
2011	6,8	6,4	3,9	3,4	8,2	<b>3,0</b>	6,7	5,5	5,6	<b>5,7</b>
2012	10,9	11,4	9,1	4,4	17,9	<b>5,8</b>	7,3	7,3	15,6	<b>10,6</b>
2013	11,4	29,8	22,6	19,1	13,2	<b>12,3</b>	19,2	11,5	22,8	<b>17,8</b>
<b>Crescita Totale</b>										
2007	10,8	10,7	16,8	8,6	9,9	<b>6,9</b>	16,3	11,9	12,3	<b>11,3</b>
2008	14,6	16,2	16,1	13,4	11,1	<b>5,2</b>	15,5	11,2	13,1	<b>12,8</b>
2009	5,0	6,9	8,0	6,7	6,5	<b>1,1</b>	8,7	9,2	9,7	<b>6,9</b>
2010	3,4	7,4	7,8	5,9	5,1	<b>0,7</b>	5,8	6,0	8,8	<b>5,7</b>
2011	3,4	4,3	5,1	3,4	5,6	<b>-2,3</b>	3,9	4,5	5,2	<b>4,0</b>
2012	6,6	9,1	9,0	3,7	14,9	<b>-0,4</b>	4,4	5,5	15,1	<b>8,3</b>
2013	7,5	27,7	22,3	18,1	10,5	<b>6,7</b>	16,0	9,7	22,2	<b>15,6</b>
<b>Nuzialità</b>										
2007	4,0	3,7	3,5	3,5	3,5	<b>3,5</b>	3,6	3,4	4,0	<b>3,6</b>
2008	4,2	3,5	3,5	3,5	3,4	<b>3,3</b>	3,6	3,4	3,7	<b>3,5</b>
2009	3,6	3,4	3,1	3,2	3,2	<b>3,1</b>	3,3	3,1	3,6	<b>3,3</b>
2010	3,3	3,0	2,9	2,8	3,1	<b>3,1</b>	3,0	3,0	3,3	<b>3,0</b>
2011	3,0	2,7	2,6	2,7	2,7	<b>2,8</b>	3,1	2,8	3,2	<b>2,8</b>
2012	3,1	3,1	3,0	2,8	2,9	<b>2,7</b>	3,0	2,6	3,1	<b>2,9</b>
2013	n.d	n.d	n.d	n.d	n.d	<b>n.d</b>	n.d	n.d	n.d	<b>2,7</b>

**TAB. 1.6 - POPOLAZIONE RESIDENTE PER SESSO E CLASSE DI ETA'**  
Al 1° gennaio

CLASSI DI ETA'	2012			2013			2014		
	M	F	MF	M	F	MF	M	F	MF
0-4	6.958	6.735	13.693	6.919	6.662	13.581	6.721	6.518	13.239
5-9	6.728	6.423	13.151	6.934	6.438	13.372	7.116	6.561	13.677
10-14	6.394	5.921	12.315	6.461	6.118	12.579	6.496	6.317	12.813
15-19	6.290	5.836	12.126	6.304	5.861	12.165	6.526	5.915	12.441
20-24	6.689	6.525	13.214	6.783	6.455	13.238	6.939	6.527	13.466
25-29	7.842	7.944	15.786	7.536	7.641	15.177	7.592	7.531	15.123
30-34	10.189	10.359	20.548	9.499	9.756	19.255	9.199	9.355	18.554
35-39	13.705	13.478	27.183	13.266	13.026	26.292	12.670	12.629	25.299
40-44	14.373	14.187	28.560	14.476	14.279	28.755	14.500	14.296	28.796
45-49	14.332	14.420	28.752	14.496	14.489	28.985	14.640	14.640	29.280
50-54	12.905	13.709	26.614	13.147	13.841	26.988	13.623	14.308	27.931
55-59	11.580	12.895	24.475	11.884	13.186	25.070	12.120	13.360	25.480
60-64	11.935	13.149	25.084	11.520	12.846	24.366	11.368	12.648	24.016
65-69	10.249	11.451	21.700	10.837	12.015	22.852	11.337	12.629	23.966
70-74	10.027	12.177	22.204	9.932	11.895	21.827	9.800	11.567	21.367
75 e più	17.851	29.600	47.451	18.287	29.934	48.221	18.972	30.737	49.709
<b>TOTALE</b>	<b>168.047</b>	<b>184.809</b>	<b>352.856</b>	<b>168.281</b>	<b>184.442</b>	<b>352.723</b>	<b>169.619</b>	<b>185.538</b>	<b>355.157</b>

Fonte: elaborazione su dati forniti dalle Anagrafi comunali

**N.B.** - I dati delle tabb. 1.6, 1.7 e 1.8 possono differire da quelli delle tavole precedenti in quanto le registrazioni degli eventi demografici presso le Anagrafi comunali risentono dei ritardi delle denunce degli eventi e dei tempi tecnici di caricamento.

**GRAF. 1.5 - POPOLAZIONE RESIDENTE PER CLASSE DI ETA'**  
Composizione percentuale - Al 1° gennaio 2004 e 2014

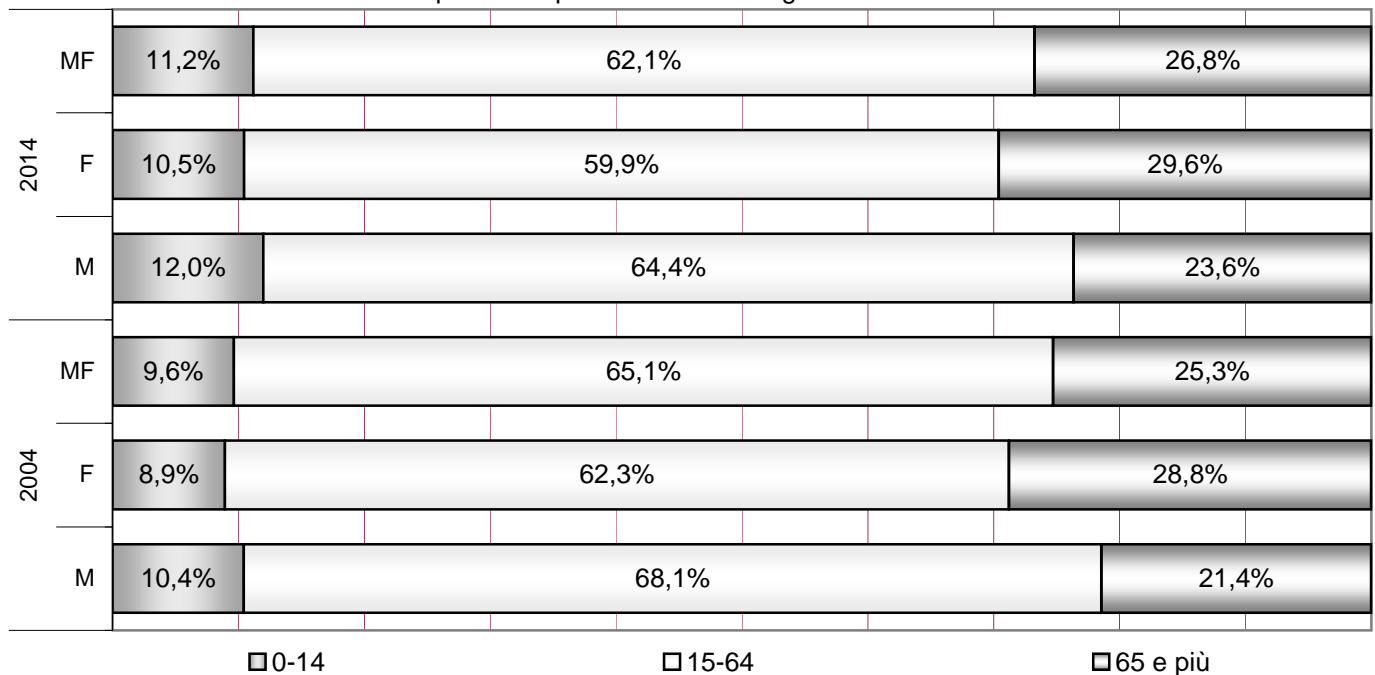

**TAB. 1.7 - POPOLAZIONE RESIDENTE PER CLASSE DI ETÀ E COMUNE AL 1° GENNAIO 2014**
**MASCHI**

COMUNI	VALORI ASSOLUTI										
	0-4	5-14	15-19	20-29	30-39	40-49	50-59	60-64	65-74	75 e più	TOTALE
ARGENTA	427	840	441	903	1.378	1.788	1.643	673	1.292	1.308	10.693
BERRA	72	145	90	205	282	357	394	210	348	334	2.437
BONDENO	258	547	278	604	873	1.215	1.114	511	868	856	7.124
CENTO	936	1.786	766	1.611	2.590	3.259	2.430	970	1.814	1.440	17.602
CODIGORO	174	403	206	487	721	949	938	423	745	761	5.807
COMACCHIO	407	852	419	962	1.478	1.907	1.711	820	1.553	1.020	11.129
COPPARO	231	587	268	600	949	1.385	1.198	580	1.139	1.083	8.020
<b>FERRARA</b>	<b>2.371</b>	<b>4.850</b>	<b>2.414</b>	<b>5.507</b>	<b>7.761</b>	<b>10.641</b>	<b>9.574</b>	<b>4.156</b>	<b>7.907</b>	<b>7.134</b>	<b>62.315</b>
FORMIGNANA	47	92	61	78	159	232	221	112	174	188	1.364
GORO	72	140	66	168	274	309	275	138	237	179	1.858
JOLANDA DI SAVOIA	40	101	56	137	131	238	235	116	211	194	1.459
LAGOSANTO	99	203	75	198	348	386	373	177	289	231	2.379
MASI TORELLO	40	74	44	94	125	195	165	90	140	146	1.113
MASSA FISCAGLIA	47	120	68	144	167	276	278	124	254	241	1.719
MESOLA	114	255	115	310	483	508	546	249	451	420	3.451
MIGLIARINO	61	154	50	140	231	313	277	120	241	179	1.766
MIGLIARO	33	80	38	88	146	176	192	80	120	122	1.075
MIRABELLO	74	114	53	128	231	285	233	95	216	186	1.615
OSTELLATO	114	226	110	250	378	510	511	230	405	388	3.122
POGGIO RENATICO	296	493	202	354	745	910	650	263	495	446	4.854
PORTOMAGGIORE	252	476	251	536	779	959	885	358	683	739	5.918
RO	51	110	61	112	185	267	240	135	264	202	1.627
SANT'AGOSTINO	174	311	146	319	462	664	511	201	361	291	3.440
TRESIGALLO	83	164	67	185	265	365	310	167	267	259	2.132
VIGARANO MAINARDA	179	335	125	284	515	714	541	240	424	362	3.719
VOGHIERA	69	154	56	127	213	332	298	130	239	263	1.881
<b>PROVINCIA</b>	<b>6.721</b>	<b>13.612</b>	<b>6.526</b>	<b>14.531</b>	<b>21.869</b>	<b>29.140</b>	<b>25.743</b>	<b>11.368</b>	<b>21.137</b>	<b>18.972</b>	<b>169.619</b>

COMUNI	VALORI PERCENTUALI										
	0-4	5-14	15-19	20-29	30-39	40-49	50-59	60-64	65-74	75 e più	TOTALE
ARGENTA	4,0	7,9	4,1	8,4	12,9	16,7	15,4	6,3	12,1	12,2	100,0
BERRA	3,0	5,9	3,7	8,4	11,6	14,6	16,2	8,6	14,3	13,7	100,0
BONDENO	3,6	7,7	3,9	8,5	12,3	17,1	15,6	7,2	12,2	12,0	100,0
CENTO	5,3	10,1	4,4	9,2	14,7	18,5	13,8	5,5	10,3	8,2	100,0
CODIGORO	3,0	6,9	3,5	8,4	12,4	16,3	16,2	7,3	12,8	13,1	100,0
COMACCHIO	3,7	7,7	3,8	8,6	13,3	17,1	15,4	7,4	14,0	9,2	100,0
COPPARO	2,9	7,3	3,3	7,5	11,8	17,3	14,9	7,2	14,2	13,5	100,0
<b>FERRARA</b>	<b>3,8</b>	<b>7,8</b>	<b>3,9</b>	<b>8,8</b>	<b>12,5</b>	<b>17,1</b>	<b>15,4</b>	<b>6,7</b>	<b>12,7</b>	<b>11,4</b>	<b>100,0</b>
FORMIGNANA	3,4	6,7	4,5	5,7	11,7	17,0	16,2	8,2	12,8	13,8	100,0
GORO	3,9	7,5	3,6	9,0	14,7	16,6	14,8	7,4	12,8	9,6	100,0
JOLANDA DI SAVOIA	2,7	6,9	3,8	9,4	9,0	16,3	16,1	8,0	14,5	13,3	100,0
LAGOSANTO	4,2	8,5	3,2	8,3	14,6	16,2	15,7	7,4	12,1	9,7	100,0
MASI TORELLO	3,6	6,6	4,0	8,4	11,2	17,5	14,8	8,1	12,6	13,1	100,0
MASSA FISCAGLIA	2,7	7,0	4,0	8,4	9,7	16,1	16,2	7,2	14,8	14,0	100,0
MESOLA	3,3	7,4	3,3	9,0	14,0	14,7	15,8	7,2	13,1	12,2	100,0
MIGLIARINO	3,5	8,7	2,8	7,9	13,1	17,7	15,7	6,8	13,6	10,1	100,0
MIGLIARO	3,1	7,4	3,5	8,2	13,6	16,4	17,9	7,4	11,2	11,3	100,0
MIRABELLO	4,6	7,1	3,3	7,9	14,3	17,6	14,4	5,9	13,4	11,5	100,0
OSTELLATO	3,7	7,2	3,5	8,0	12,1	16,3	16,4	7,4	13,0	12,4	100,0
POGGIO RENATICO	6,1	10,2	4,2	7,3	15,3	18,7	13,4	5,4	10,2	9,2	100,0
PORTOMAGGIORE	4,3	8,0	4,2	9,1	13,2	16,2	15,0	6,0	11,5	12,5	100,0
RO	3,1	6,8	3,7	6,9	11,4	16,4	14,8	8,3	16,2	12,4	100,0
SANT'AGOSTINO	5,1	9,0	4,2	9,3	13,4	19,3	14,9	5,8	10,5	8,5	100,0
TRESIGALLO	3,9	7,7	3,1	8,7	12,4	17,1	14,5	7,8	12,5	12,1	100,0
VIGARANO MAINARDA	4,8	9,0	3,4	7,6	13,8	19,2	14,5	6,5	11,4	9,7	100,0
VOGHIERA	3,7	8,2	3,0	6,8	11,3	17,7	15,8	6,9	12,7	14,0	100,0
<b>PROVINCIA</b>	<b>4,0</b>	<b>8,0</b>	<b>3,8</b>	<b>8,6</b>	<b>12,9</b>	<b>17,2</b>	<b>15,2</b>	<b>6,7</b>	<b>12,5</b>	<b>11,2</b>	<b>100,0</b>

Fonte: elaborazione dell'Ufficio di Statistica della Camera di Commercio sui dati forniti dai Comuni.

**segue TAB. 1.7 - POPOLAZIONE RESIDENTE PER CLASSE DI ETÀ E COMUNE AL 1° GENNAIO 2014**
**FEMMINE**

COMUNI	VALORI ASSOLUTI										
	0-4	5-14	15-19	20-29	30-39	40-49	50-59	60-64	65-74	75 e più	TOTALE
ARGENTA	432	855	385	867	1.311	1.735	1.642	756	1.473	2.080	11.536
BERRA	69	163	75	180	225	344	406	206	386	530	2.584
BONDENO	272	530	243	572	824	1.126	1.132	508	1.027	1.514	7.748
CENTO	909	1.765	723	1.634	2.586	2.924	2.457	1.040	1.978	2.317	18.333
CODIGORO	177	360	179	471	743	916	1.026	458	926	1.174	6.430
COMACCHIO	346	820	423	923	1.529	1.933	1.798	885	1.537	1.415	11.609
COPPARO	229	557	253	575	907	1.372	1.316	661	1.335	1.664	8.869
<b>FERRARA</b>	<b>2.321</b>	<b>4.483</b>	<b>2.167</b>	<b>5.303</b>	<b>8.190</b>	<b>11.265</b>	<b>10.775</b>	<b>4.892</b>	<b>9.501</b>	<b>12.172</b>	<b>71.069</b>
FORMIGNANA	42	85	52	101	172	226	229	93	204	261	1.465
GORO	63	140	59	158	264	305	323	144	264	282	2.002
JOLANDA DI SAVOIA	36	89	41	142	136	252	241	125	230	268	1.560
LAGOSANTO	88	185	86	192	409	375	365	191	318	381	2.590
MASI TORELLO	38	85	36	85	130	195	209	87	148	223	1.236
MASSA FISCAGLIA	34	113	61	119	164	278	299	136	271	364	1.839
MESOLA	120	216	91	274	432	510	557	263	484	677	3.624
MIGLIARINO	71	116	40	106	216	286	306	148	254	312	1.855
MIGLIARO	46	70	38	75	134	170	181	99	115	218	1.146
MIRABELLO	69	144	45	136	181	284	234	111	241	286	1.731
OSTELLATO	86	210	93	216	357	488	537	230	449	612	3.278
POGGIO RENATICO	249	445	185	427	702	848	679	301	520	688	5.044
PORTOMAGGIORE	266	437	195	468	724	932	927	423	826	1.167	6.365
RO	59	95	50	121	165	234	283	134	273	300	1.714
SANT'AGOSTINO	165	359	134	333	455	566	507	224	369	484	3.596
TRESIGALLO	96	143	65	179	274	387	357	159	323	424	2.407
VIGARANO MAINARDA	176	298	131	286	551	662	573	244	463	580	3.964
VOGHIERA	59	115	65	115	203	323	309	130	281	344	1.944
<b>PROVINCIA</b>	<b>6.518</b>	<b>12.878</b>	<b>5.915</b>	<b>14.058</b>	<b>21.984</b>	<b>28.936</b>	<b>27.668</b>	<b>12.648</b>	<b>24.196</b>	<b>30.737</b>	<b>185.538</b>

COMUNI	VALORI PERCENTUALI										
	0-4	5-14	15-19	20-29	30-39	40-49	50-59	60-64	65-74	75 e più	TOTALE
ARGENTA	3,7	7,4	3,3	7,5	11,4	15,0	14,2	6,6	12,8	18,0	100,0
BERRA	2,7	6,3	2,9	7,0	8,7	13,3	15,7	8,0	14,9	20,5	100,0
BONDENO	3,5	6,8	3,1	7,4	10,6	14,5	14,6	6,6	13,3	19,5	100,0
CENTO	5,0	9,6	3,9	8,9	14,1	15,9	13,4	5,7	10,8	12,6	100,0
CODIGORO	2,8	5,6	2,8	7,3	11,6	14,2	16,0	7,1	14,4	18,3	100,0
COMACCHIO	3,0	7,1	3,6	8,0	13,2	16,7	15,5	7,6	13,2	12,2	100,0
COPPARO	2,6	6,3	2,9	6,5	10,2	15,5	14,8	7,5	15,1	18,8	100,0
<b>FERRARA</b>	<b>3,3</b>	<b>6,3</b>	<b>3,0</b>	<b>7,5</b>	<b>11,5</b>	<b>15,9</b>	<b>15,2</b>	<b>6,9</b>	<b>13,4</b>	<b>17,1</b>	<b>100,0</b>
FORMIGNANA	2,9	5,8	3,5	6,9	11,7	15,4	15,6	6,3	13,9	17,8	100,0
GORO	3,1	7,0	2,9	7,9	13,2	15,2	16,1	7,2	13,2	14,1	100,0
JOLANDA DI SAVOIA	2,3	5,7	2,6	9,1	8,7	16,2	15,4	8,0	14,7	17,2	100,0
LAGOSANTO	3,4	7,1	3,3	7,4	15,8	14,5	14,1	7,4	12,3	14,7	100,0
MASI TORELLO	3,1	6,9	2,9	6,9	10,5	15,8	16,9	7,0	12,0	18,0	100,0
MASSA FISCAGLIA	1,8	6,1	3,3	6,5	8,9	15,1	16,3	7,4	14,7	19,8	100,0
MESOLA	3,3	6,0	2,5	7,6	11,9	14,1	15,4	7,3	13,4	18,7	100,0
MIGLIARINO	3,8	6,3	2,2	5,7	11,6	15,4	16,5	8,0	13,7	16,8	100,0
MIGLIARO	4,0	6,1	3,3	6,5	11,7	14,8	15,8	8,6	10,0	19,0	100,0
MIRABELLO	4,0	8,3	2,6	7,9	10,5	16,4	13,5	6,4	13,9	16,5	100,0
OSTELLATO	2,6	6,4	2,8	6,6	10,9	14,9	16,4	7,0	13,7	18,7	100,0
POGGIO RENATICO	4,9	8,8	3,7	8,5	13,9	16,8	13,5	6,0	10,3	13,6	100,0
PORTOMAGGIORE	4,2	6,9	3,1	7,4	11,4	14,6	14,6	6,6	13,0	18,3	100,0
RO	3,4	5,5	2,9	7,1	9,6	13,7	16,5	7,8	15,9	17,5	100,0
SANT'AGOSTINO	4,6	10,0	3,7	9,3	12,7	15,7	14,1	6,2	10,3	13,5	100,0
TRESIGALLO	4,0	5,9	2,7	7,4	11,4	16,1	14,8	6,6	13,4	17,6	100,0
VIGARANO MAINARDA	4,4	7,5	3,3	7,2	13,9	16,7	14,5	6,2	11,7	14,6	100,0
VOGHIERA	3,0	5,9	3,3	5,9	10,4	16,6	15,9	6,7	14,5	17,7	100,0
<b>PROVINCIA</b>	<b>3,5</b>	<b>6,9</b>	<b>3,2</b>	<b>7,6</b>	<b>11,8</b>	<b>15,6</b>	<b>14,9</b>	<b>6,8</b>	<b>13,0</b>	<b>16,6</b>	<b>100,0</b>

Fonte: elaborazione dell'Ufficio di Statistica della Camera di Commercio sui dati forniti dai Comuni.

**segue TAB. 1.7 - POPOLAZIONE RESIDENTE PER CLASSE DI ETA' E COMUNE AL 1° GENNAIO 2014**
**MASCHI E FEMMINE**

COMUNI	VALORI ASSOLUTI										
	0-4	5-14	15-19	20-29	30-39	40-49	50-59	60-64	65-74	75 e più	TOTALE
ARGENTA	859	1.695	826	1.770	2.689	3.523	3.285	1.429	2.765	3.388	22.229
BERRA	141	308	165	385	507	701	800	416	734	864	5.021
BONDENO	530	1.077	521	1.176	1.697	2.341	2.246	1.019	1.895	2.370	14.872
CENTO	1.845	3.551	1.489	3.245	5.176	6.183	4.887	2.010	3.792	3.757	35.935
CODIGORO	351	763	385	958	1.464	1.865	1.964	881	1.671	1.935	12.237
COMACCHIO	753	1.672	842	1.885	3.007	3.840	3.509	1.705	3.090	2.435	22.738
COPPARO	460	1.144	521	1.175	1.856	2.757	2.514	1.241	2.474	2.747	16.889
<b>FERRARA</b>	<b>4.692</b>	<b>9.333</b>	<b>4.581</b>	<b>10.810</b>	<b>15.951</b>	<b>21.906</b>	<b>20.349</b>	<b>9.048</b>	<b>17.408</b>	<b>19.306</b>	<b>133.384</b>
FORMIGNANA	89	177	113	179	331	458	450	205	378	449	2.829
GORO	135	280	125	326	538	614	598	282	501	461	3.860
JOLANDA DI SAVOIA	76	190	97	279	267	490	476	241	441	462	3.019
LAGOSANTO	187	388	161	390	757	761	738	368	607	612	4.969
MASI TORELLO	78	159	80	179	255	390	374	177	288	369	2.349
MASSA FISCAGLIA	81	233	129	263	331	554	577	260	525	605	3.558
MESOLA	234	471	206	584	915	1.018	1.103	512	935	1.097	7.075
MIGLIARINO	132	270	90	246	447	599	583	268	495	491	3.621
MIGLIARO	79	150	76	163	280	346	373	179	235	340	2.221
MIRABELLO	143	258	98	264	412	569	467	206	457	472	3.346
OSTELLATO	200	436	203	466	735	998	1.048	460	854	1.000	6.400
POGGIO RENATICO	545	938	387	781	1.447	1.758	1.329	564	1.015	1.134	9.898
PORTOMAGGIORE	518	913	446	1.004	1.503	1.891	1.812	781	1.509	1.906	12.283
RO	110	205	111	233	350	501	523	269	537	502	3.341
SANT'AGOSTINO	339	670	280	652	917	1.230	1.018	425	730	775	7.036
TRESIGALLO	179	307	132	364	539	752	667	326	590	683	4.539
VIGARANO MAINARDA	355	633	256	570	1.066	1.376	1.114	484	887	942	7.683
VOGHIERA	128	269	121	242	416	655	607	260	520	607	3.825
<b>PROVINCIA</b>	<b>13.239</b>	<b>26.490</b>	<b>12.441</b>	<b>28.589</b>	<b>43.853</b>	<b>58.076</b>	<b>53.411</b>	<b>24.016</b>	<b>45.333</b>	<b>49.709</b>	<b>355.157</b>

COMUNI	VALORI PERCENTUALI										
	0-4	5-14	15-19	20-29	30-39	40-49	50-59	60-64	65-74	75 e più	TOTALE
ARGENTA	3,9	7,6	3,7	8,0	12,1	15,8	14,8	6,4	12,4	15,2	100,0
BERRA	2,8	6,1	3,3	7,7	10,1	14,0	15,9	8,3	14,6	17,2	100,0
BONDENO	3,6	7,2	3,5	7,9	11,4	15,7	15,1	6,9	12,7	15,9	100,0
CENTO	5,1	9,9	4,1	9,0	14,4	17,2	13,6	5,6	10,6	10,5	100,0
CODIGORO	2,9	6,2	3,1	7,8	12,0	15,2	16,0	7,2	13,7	15,8	100,0
COMACCHIO	3,3	7,4	3,7	8,3	13,2	16,9	15,4	7,5	13,6	10,7	100,0
COPPARO	2,7	6,8	3,1	7,0	11,0	16,3	14,9	7,3	14,6	16,3	100,0
<b>FERRARA</b>	<b>3,5</b>	<b>7,0</b>	<b>3,4</b>	<b>8,1</b>	<b>12,0</b>	<b>16,4</b>	<b>15,3</b>	<b>6,8</b>	<b>13,1</b>	<b>14,5</b>	<b>100,0</b>
FORMIGNANA	3,1	6,3	4,0	6,3	11,7	16,2	15,9	7,2	13,4	15,9	100,0
GORO	3,5	7,3	3,2	8,4	13,9	15,9	15,5	7,3	13,0	11,9	100,0
JOLANDA DI SAVOIA	2,5	6,3	3,2	9,2	8,8	16,2	15,8	8,0	14,6	15,3	100,0
LAGOSANTO	3,8	7,8	3,2	7,8	15,2	15,3	14,9	7,4	12,2	12,3	100,0
MASI TORELLO	3,3	6,8	3,4	7,6	10,9	16,6	15,9	7,5	12,3	15,7	100,0
MASSA FISCAGLIA	2,3	6,5	3,6	7,4	9,3	15,6	16,2	7,3	14,8	17,0	100,0
MESOLA	3,3	6,7	2,9	8,3	12,9	14,4	15,6	7,2	13,2	15,5	100,0
MIGLIARINO	3,6	7,5	2,5	6,8	12,3	16,5	16,1	7,4	13,7	13,6	100,0
MIGLIARO	3,6	6,8	3,4	7,3	12,6	15,6	16,8	8,1	10,6	15,3	100,0
MIRABELLO	4,3	7,7	2,9	7,9	12,3	17,0	14,0	6,2	13,7	14,1	100,0
OSTELLATO	3,1	6,8	3,2	7,3	11,5	15,6	16,4	7,2	13,3	15,6	100,0
POGGIO RENATICO	5,5	9,5	3,9	7,9	14,6	17,8	13,4	5,7	10,3	11,5	100,0
PORTOMAGGIORE	4,2	7,4	3,6	8,2	12,2	15,4	14,8	6,4	12,3	15,5	100,0
RO	3,3	6,1	3,3	7,0	10,5	15,0	15,7	8,1	16,1	15,0	100,0
SANT'AGOSTINO	4,8	9,5	4,0	9,3	13,0	17,5	14,5	6,0	10,4	11,0	100,0
TRESIGALLO	3,9	6,8	2,9	8,0	11,9	16,6	14,7	7,2	13,0	15,0	100,0
VIGARANO MAINARDA	4,6	8,2	3,3	7,4	13,9	17,9	14,5	6,3	11,5	12,3	100,0
VOGHIERA	3,3	7,0	3,2	6,3	10,9	17,1	15,9	6,8	13,6	15,9	100,0
<b>PROVINCIA</b>	<b>3,7</b>	<b>7,5</b>	<b>3,5</b>	<b>8,0</b>	<b>12,3</b>	<b>16,4</b>	<b>15,0</b>	<b>6,8</b>	<b>12,8</b>	<b>14,0</b>	<b>100,0</b>

Fonte: elaborazione dell'Ufficio di Statistica della Camera di Commercio sui dati forniti dai Comuni.



**GRAF. 1.6 - POPOLAZIONE RESIDENTE AL 1° GENNAIO 2014  
PER CLASSE DI ETÀ E SESSO**  
*Provincia di Ferrara*

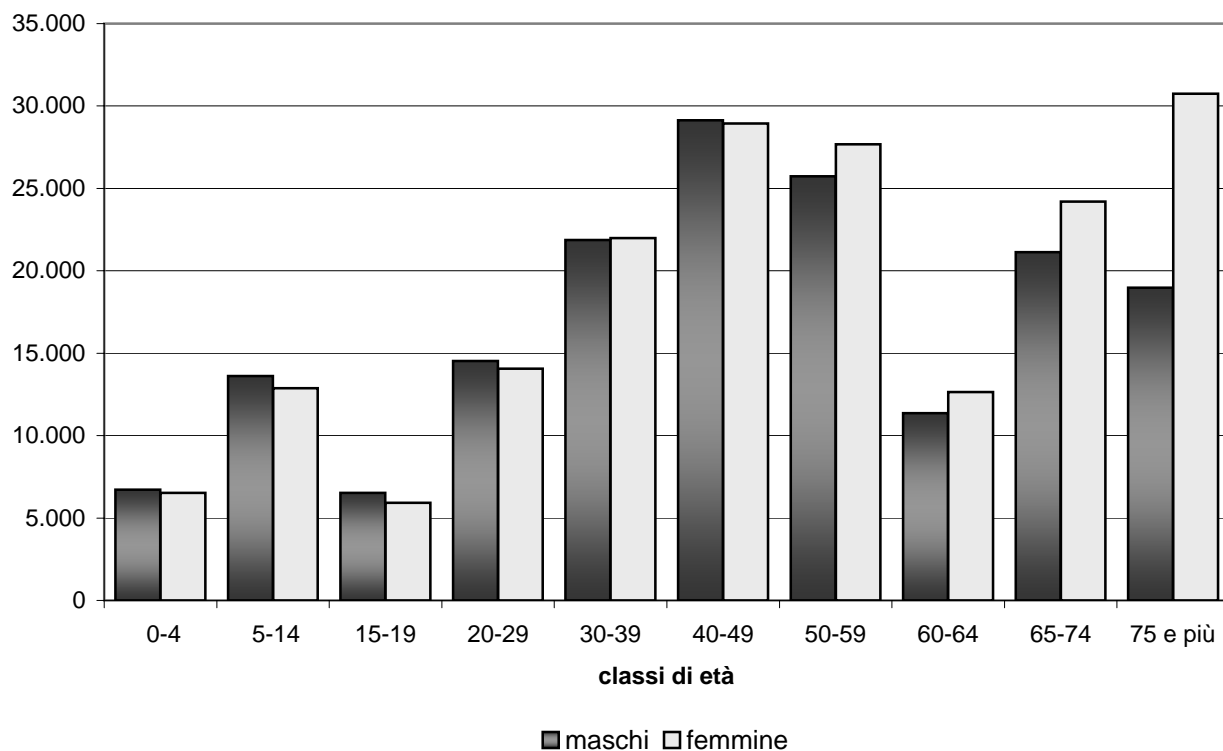

**GRAF. 1.7 - POPOLAZIONE RESIDENTE AL 1° GENNAIO 2014  
PER CLASSE DI ETÀ E SESSO**  
*Comune capoluogo*

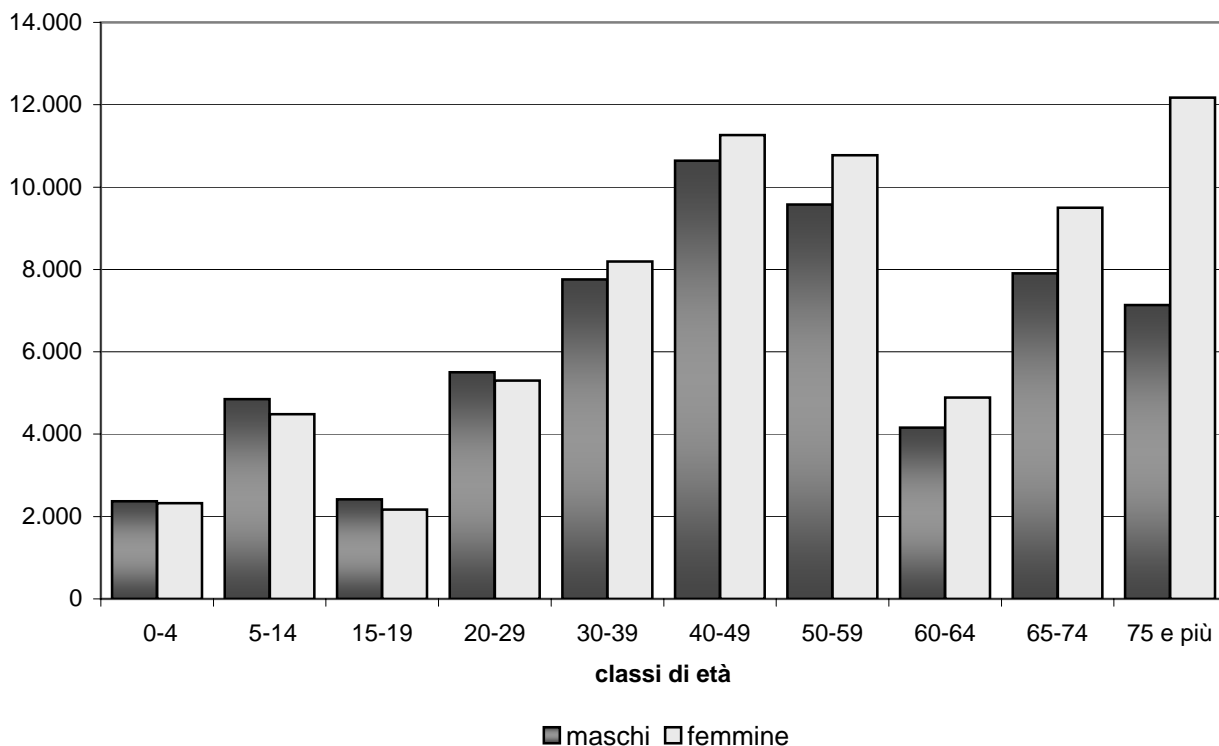

**GRAF. 1.8 - POPOLAZIONE RESIDENTE AL 1° GENNAIO 2014**  
**PER CLASSE DI ETÀ' E SESSO**  
 Provincia di Ferrara

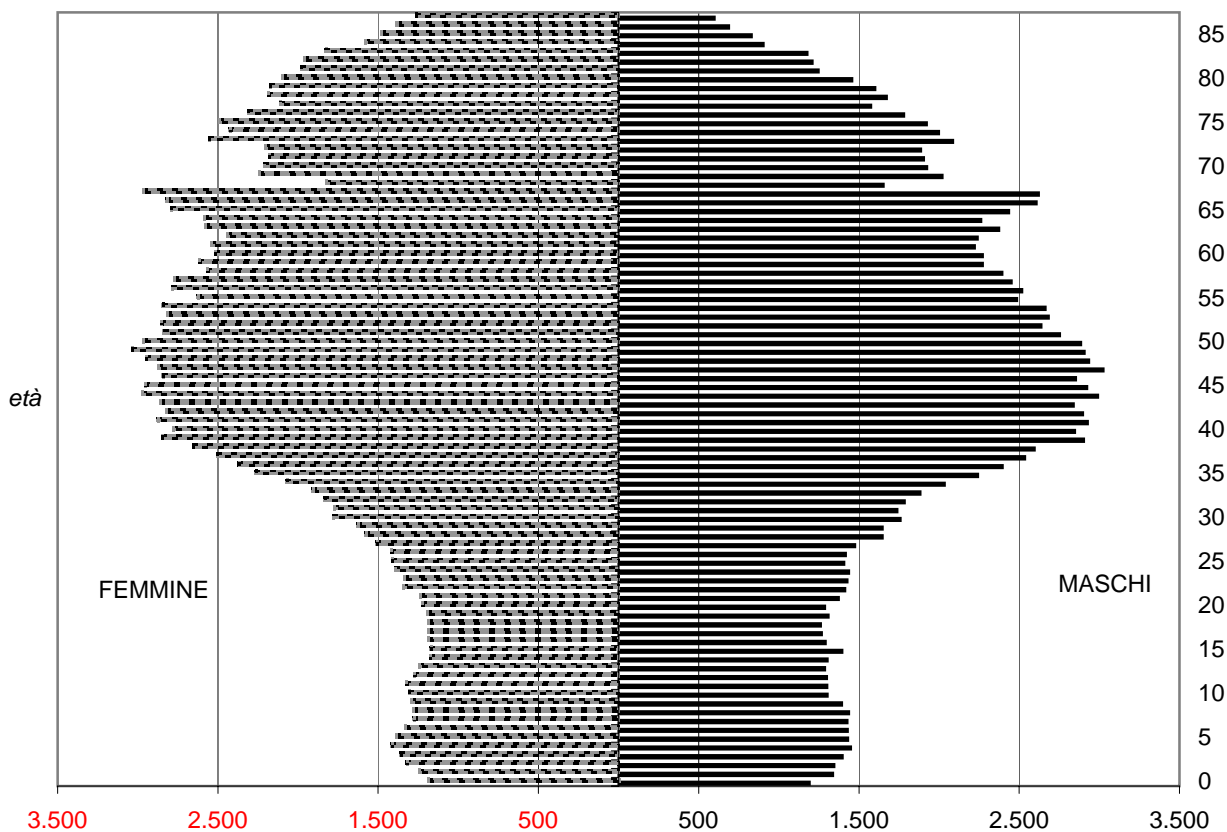

**GRAF. 1.9 - POPOLAZIONE RESIDENTE AL 1° GENNAIO 1999**  
**PER CLASSE DI ETÀ' E SESSO**  
 Provincia di Ferrara

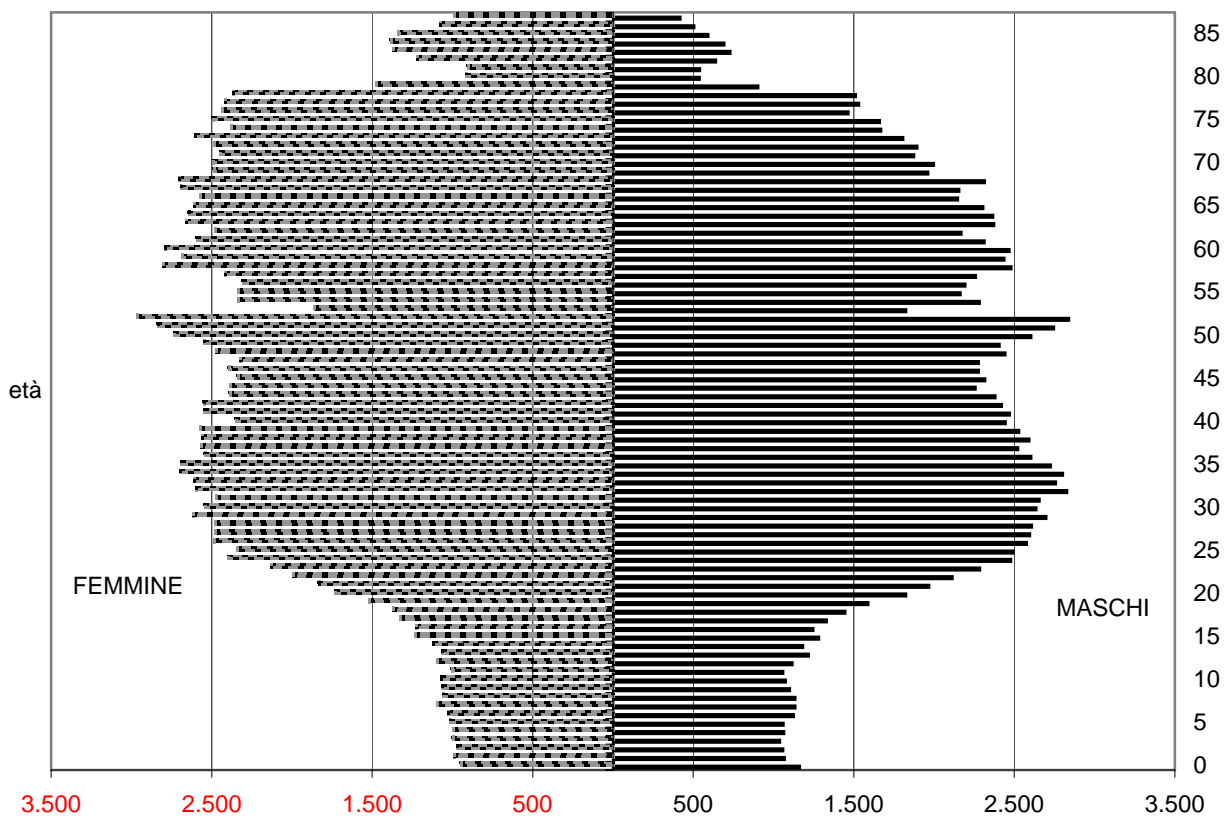

**TAB. 1.8 - PRINCIPALI INDICATORI DEMOGRAFICI al 1° GENNAIO**

ANNI	Indici di vecchiaia			Indici di dipendenza strutturale	Indici di dipendenza anziani	Indici di dipendenza giovanile	Indici di ricambio	Indici di fecondità	Età media
	(1)			(2)	(3)	(4)	(5)	(6)	(7)
	M	F	MF	MF	MF	MF (*)	MF (*)	(*)	MF
2002	206,2	324,8	263,5	51,7	37,4	14,2	207,5	2,8	46,9
2003	207,3	324,3	263,9	52,7	38,2	14,5	207,4	3,0	47,0
2004	205,8	322,8	262,4	53,6	38,7	14,8	204,0	3,1	47,2
2005	203,7	318,3	259,0	54,4	39,2	15,1	200,3	3,3	47,3
2006	201,8	312,4	255,2	55,6	40,0	15,5	183,8	3,3	47,4
2007	198,8	308,1	251,4	56,2	40,3	15,9	189,9	3,4	47,5
2008	196,1	301,1	246,8	56,5	40,3	16,1	195,5	3,5	47,5
2009	192,0	293,1	240,8	57,0	40,4	16,5	200,4	3,7	47,5
2010	189,8	285,8	236,2	57,7	40,6	16,9	201,8	3,7	47,6
2011	186,3	278,4	230,9	57,6	40,3	17,2	213,8	3,8	47,7
2012	189,9	279,0	233,3	58,7	41,1	17,6	206,9	3,7	47,8
2013	192,3	280,2	235,0	60,1	42,2	17,9	200,3	3,7	48,0
2014 (*)	197,3	283,2	239,2	61,2	43,1	18,0	193,0	3,4	n.d.
Anno 2013 su dati del Datawarehouse ISTAT - demo.istat.it									
<b>Regione E-R</b>	141,0	200,9	170,1	57,6	36,3	21,3	149,3	4,1	93,5
<b>ITALIA</b>	125,4	178,9	151,4	54,2	32,7	21,6	129,1	4,0	93,8

**(1) Indice di vecchiaia:**

(pop. da 65 anni e oltre) / (pop. da 0 a 14 anni) x 100

**(2) Indice di dipendenza strutturale:**

[(pop. da 0 a 14 anni) + (pop. da 65 anni e oltre)] / (pop. da 15 a 64 anni) x 100

**(3) Indice di dipendenza degli anziani:**

(pop. da 65 anni e oltre) / (pop. da 15 a 64 anni) x 100

**(4) Indice di dipendenza giovanile:**

(pop. da 0 a 14 anni) / (pop. da 15 a 64 anni) x 100

**(5) Indice di ricambio:**

(pop. da 60 a 64 anni) / (pop. da 15 a 19 anni) x 100

**(6) Indice di fecondità:**

nati nell'anno / (pop. femminile da 15 a 49 anni) x 100

**(7) Età media:**

età media della popolazione detenuta a una certa data espressa in anni e decimi di anno

(\*) elaborazione dell'Ufficio di Statistica della Camera di commercio sui dati forniti dai Comuni

Fonte: elaborazioni su dati del datawarehouse ISTAT - //demo.istat.it

**TAB. 1.9 - POPOLAZIONE RESIDENTE PER SESSO, CLASSE DI ETA' E COMUNE.  
COMPOSIZIONE PERCENTUALE E INDICATORI DI STRUTTURA AL 1° GENNAIO 2014**

COMUNI	MASCHI			FEMMINE			TOTALE		
	0-14	15-64	65 e più	0-14	15-64	65 e più	0-14	15-64	65 e più
ARGENTA	11,8	63,8	24,3	11,2	58,0	30,8	11,5	60,8	27,7
BERRA	8,9	63,1	28,0	9,0	55,6	35,4	8,9	59,2	31,8
BONDENO	11,3	64,5	24,2	10,4	56,9	32,8	10,8	60,5	28,7
CENTO	15,5	66,0	18,5	14,6	62,0	23,4	15,0	64,0	21,0
CODIGORO	9,9	64,1	25,9	8,4	59,0	32,7	9,1	61,4	29,5
COMACCHIO	11,3	65,6	23,1	10,0	64,5	25,4	10,7	65,0	24,3
COPPARO	10,2	62,1	27,7	8,9	57,3	33,8	9,5	59,6	30,9
<b>FERRARA</b>	<b>11,6</b>	<b>64,3</b>	<b>24,1</b>	<b>9,6</b>	<b>59,9</b>	<b>30,5</b>	<b>10,5</b>	<b>62,0</b>	<b>27,5</b>
FORMIGNANA	10,2	63,3	26,5	8,7	59,6	31,7	9,4	61,4	29,2
GORO	11,4	66,2	22,4	10,1	62,6	27,3	10,8	64,3	24,9
JOLANDA DI SAVOIA	9,7	62,6	27,8	8,0	60,1	31,9	8,8	61,3	29,9
LAGOSANTO	12,7	65,4	21,9	10,5	62,5	27,0	11,6	63,9	24,5
MASI TORELLO	10,2	64,1	25,7	10,0	60,0	30,0	10,1	61,9	28,0
MASSA FISCAGLIA	9,7	61,5	28,8	8,0	57,5	34,5	8,8	59,4	31,8
MESOLA	10,7	64,1	25,2	9,3	58,7	32,0	10,0	61,3	28,7
MIGLIARINO	12,2	64,0	23,8	10,1	59,4	30,5	11,1	61,7	27,2
MIGLIARO	10,5	67,0	22,5	10,1	60,8	29,1	10,3	63,8	25,9
MIRABELLO	11,6	63,5	24,9	12,3	57,3	30,4	12,0	60,3	27,8
OSTELLATO	10,9	63,7	25,4	9,0	58,6	32,4	9,9	61,1	29,0
POGGIO RENATICO	16,3	64,4	19,4	13,8	62,3	23,9	15,0	63,3	21,7
PORTOMAGGIORE	12,3	63,7	24,0	11,0	57,6	31,3	11,7	60,5	27,8
RO	9,9	61,5	28,6	9,0	57,6	33,4	9,4	59,5	31,1
SANT'AGOSTINO	14,1	66,9	19,0	14,6	61,7	23,7	14,3	64,3	21,4
TRESIGALLO	11,6	63,7	24,7	9,9	59,0	31,0	10,7	61,2	28,0
VIGARANO MAINARDA	13,8	65,0	21,1	12,0	61,7	26,3	12,9	63,3	23,8
VOGHIERA	11,9	61,5	26,7	9,0	58,9	32,2	10,4	60,2	29,5
<b>PROVINCIA</b>	<b>12,0</b>	<b>64,4</b>	<b>23,6</b>	<b>10,5</b>	<b>59,9</b>	<b>29,6</b>	<b>11,2</b>	<b>62,1</b>	<b>26,8</b>
<b>PROVINCIA (*)</b>	<b>12,1</b>	<b>64,7</b>	<b>23,2</b>	<b>10,4</b>	<b>60,4</b>	<b>29,2</b>	<b>11,2</b>	<b>62,5</b>	<b>26,3</b>
<b>Emilia-Romagna (*)</b>	<b>14,4</b>	<b>65,3</b>	<b>20,3</b>	<b>12,7</b>	<b>61,8</b>	<b>25,5</b>	<b>13,5</b>	<b>63,5</b>	<b>23,0</b>
<b>Italia (*)</b>	<b>14,8</b>	<b>66,5</b>	<b>18,6</b>	<b>13,2</b>	<b>63,3</b>	<b>23,6</b>	<b>14,0</b>	<b>64,8</b>	<b>21,2</b>

COMUNI	INDICE DI VECCHIAIA			INDICI DI		
				DIPENDENZA	ANZIANITA'	RICAMBIO
	M	F	TOTALE	MF	MF	MF
ARGENTA	205,2	276,1	240,9	41,5	45,5	173,0
BERRA	314,3	394,8	355,9	28,1	53,7	252,1
BONDENO	214,2	316,8	265,4	37,7	47,4	195,6
CENTO	119,5	160,6	139,9	71,5	32,8	135,0
CODIGORO	261,0	391,1	323,7	30,9	48,0	228,8
COMACCHIO	204,4	253,2	227,8	43,9	37,4	202,5
COPPARO	271,6	381,6	325,5	30,7	51,9	238,2
<b>FERRARA</b>	<b>208,3</b>	<b>318,5</b>	<b>261,8</b>	<b>38,2</b>	<b>44,4</b>	<b>197,5</b>
FORMIGNANA	260,4	366,1	310,9	32,2	47,6	181,4
GORO	196,2	269,0	231,8	43,1	38,7	225,6
JOLANDA DI SAVOIA	287,2	398,4	339,5	29,5	48,8	248,5
LAGOSANTO	172,2	256,0	212,0	47,2	38,4	228,6
MASI TORELLO	250,9	301,6	277,2	36,1	45,2	221,3
MASSA FISCAGLIA	296,4	432,0	359,9	27,8	53,5	201,6
MESOLA	236,0	345,5	288,2	34,7	46,8	248,5
MIGLIARINO	195,3	302,7	245,3	40,8	44,2	297,8
MIGLIARO	214,2	287,1	251,1	39,8	40,6	235,5
MIRABELLO	213,8	247,4	231,7	43,2	46,1	210,2
OSTELLATO	233,2	358,4	291,5	34,3	47,4	226,6
POGGIO RENATICO	119,3	174,1	144,9	69,0	34,3	145,7
PORTOMAGGIORE	195,3	283,5	238,6	41,9	45,9	175,1
RO	289,4	372,1	329,8	30,3	52,3	242,3
SANT'AGOSTINO	134,4	162,8	149,2	67,0	33,3	151,8
TRESIGALLO	213,0	312,6	261,9	38,2	45,8	247,0
VIGARANO MAINARDA	152,9	220,0	185,1	54,0	37,6	189,1
VOGHIERA	225,1	359,2	283,9	35,2	49,0	214,9
<b>PROVINCIA</b>	<b>197,3</b>	<b>283,2</b>	<b>239,2</b>	<b>41,8</b>	<b>43,1</b>	<b>193,0</b>
<b>PROVINCIA (*)</b>	<b>192,3</b>	<b>280,2</b>	<b>235,0</b>	<b>60,1</b>	<b>42,2</b>	<b>200,3</b>

Fonte: elaborazione dell'Ufficio di Statistica della Camera di commercio sui dati forniti dai Comuni

(\*) Al 1° gennaio 2013

**TAB. 1.10 - BILANCIO DEMOGRAFICO DELLA POPOLAZIONE STRANIERA RESIDENTE**

COMUNI ISCRITTI PER:	Al 1° gennaio 2013	Nascita	Trasferimento da altri comuni	Trasferimento dall'estero	Altri iscritti	TOTALE ISCRITTI
Argenta	2.242	42	116	121	158	437
Berra	383	5	22	12	5	44
Bondeno	1.350	24	71	87	156	338
Cento	3.717	91	211	213	296	811
Codigoro	763	12	50	67	17	146
Comacchio	953	3	24	29	159	215
Copparo	704	9	82	41	12	144
<b>Ferrara</b>	<b>10.509</b>	<b>183</b>	<b>459</b>	<b>790</b>	<b>1.723</b>	<b>3.155</b>
Formignana	116	3	15	10	0	28
Goro	49	0	3	4	1	8
Jolanda di Savoia	148	3	17	10	5	35
Lagosanto	211	3	13	14	0	30
Masi Torello	118	4	9	5	10	28
Massa Fiscaglia	121	1	13	14	0	28
Mesola	329	1	20	11	0	32
Migliarino	299	6	25	25	14	70
Migliaro	123	2	19	20	1	42
Mirabello	351	7	27	19	5	58
Ostellato	400	3	41	34	0	78
Poggio Renatico	925	16	83	47	23	169
Portomaggiore	1.614	28	81	93	54	256
Ro	187	4	5	7	3	19
Sant'Agostino	694	13	57	38	12	120
Tresigallo	326	6	29	32	4	71
Vigarano Mainarda	297	6	28	14	95	143
Voghiera	146	4	16	14	0	34
<b>PROVINCIA</b>	<b>27.075</b>	<b>479</b>	<b>1.536</b>	<b>1.771</b>	<b>2.753</b>	<b>6.539</b>

COMUNI CANCELLATI PER:	Morte	Trasferimento in altri comuni	Trasferimento all'estero	Acquisizione cittadinanza	Altri cancellati	TOTALE CANCELLATI
Argenta	5	162	41	119	26	353
Berra	3	19	2	12	3	39
Bondeno	0	68	18	67	50	203
Cento	8	199	20	163	98	488
Codigoro	1	67	11	20	15	114
Comacchio	0	17	5	5	40	67
Copparo	0	47	24	10	6	87
<b>Ferrara</b>	<b>15</b>	<b>455</b>	<b>54</b>	<b>155</b>	<b>830</b>	<b>1.509</b>
Formignana	0	2	0	2	1	5
Goro	0	4	2	2	0	8
Jolanda di Savoia	0	10	2	6	4	22
Lagosanto	0	18	7	9	1	35
Masi Torello	0	15	1	1	8	25
Massa Fiscaglia	1	10	1	2	0	14
Mesola	0	26	4	6	4	40
Migliarino	1	16	11	5	37	70
Migliaro	0	27	8	3	5	43
Mirabello	0	50	2	9	16	77
Ostellato	0	35	34	13	10	92
Poggio Renatico	2	80	5	40	22	149
Portomaggiore	3	66	27	86	77	259
Ro	0	17	0	5	9	31
Sant'Agostino	3	67	3	41	7	121
Tresigallo	0	26	5	6	6	43
Vigarano Mainarda	0	40	3	11	27	81
Voghiera	1	9	2	4	3	19
<b>PROVINCIA</b>	<b>43</b>	<b>1.552</b>	<b>292</b>	<b>802</b>	<b>1.305</b>	<b>3.994</b>

Fonte: elaborazioni su dati Istat

**segue TAB. 1.10 - BILANCIO DEMOGRAFICO DELLA POPOLAZIONE STRANIERA RESIDENTE**

COMUNI	Al 31 dicembre 2013	di cui MINORENNI	% di minorenni sul totale stranieri	Totale popolazione residente	% di stranieri sul totale residenti	Var. % annua
Argenta	2.326	604	26,0	22.229	10,5	3,7
Berra	388	109	28,1	5.021	7,7	1,3
Bondeno	1.485	383	25,8	14.872	10,0	10,0
Cento	4.040	580	14,4	35.935	11,2	8,7
Codigoro	795	151	19,0	12.232	6,5	4,2
Comacchio	1.101	156	14,2	22.741	4,9	15,5
Copparo	761	164	21,6	16.889	4,5	8,1
<b>Ferrara</b>	<b>12.155</b>	<b>2.367</b>	<b>19,5</b>	<b>133.423</b>	<b>9,1</b>	<b>15,7</b>
Formignana	139	30	21,6	2.829	4,9	19,8
Goro	49	4	8,2	3.860	1,3	0,0
Jolanda di Savoia	161	36	22,4	3.025	5,3	8,8
Lagosanto	206	41	19,9	4.969	4,1	-2,4
Masi Torello	121	21	17,4	2.350	5,1	2,5
Massa Fiscaglia	135	26	19,3	3.572	3,8	11,6
Mesola	321	61	19,0	7.075	4,5	-2,4
Migliarino	299	68	22,7	3.621	8,3	0,0
Migliaro	122	34	27,9	2.216	5,5	-0,8
Mirabello	332	92	27,7	3.346	9,9	-5,4
Ostellato	386	88	22,8	6.401	6,0	-3,5
Poggio Renatico	945	269	28,5	9.898	9,5	2,2
Portomaggiore	1.611	508	31,5	12.163	13,3	-0,2
Ro	175	41	23,4	3.341	5,2	-6,4
Sant'Agostino	693	182	26,3	7.036	9,8	-0,1
Tresigallo	354	71	20,1	4.539	7,8	8,6
Vigarano Mainarda	359	79	22,0	7.696	4,7	20,9
Voghiera	161	29	18,0	3.822	4,2	10,3
<b>PROVINCIA</b>	<b>29.620</b>	<b>6.194</b>	<b>20,9</b>	<b>355.101</b>	<b>8,3</b>	<b>9,4</b>

Fonte: elaborazioni su dati Istat

**TAB. 1.11 - POPOLAZIONE STRANIERA PER PROVINCIA DELL'EMILIA-ROMAGNA AL 1° GENNAIO 2014**

PROVINCIA	M	MF	Var.% 2013 - 2012	Prima comunità(*)		
				Paese	MF	Incidenza% sul totale stranieri
Bologna	52.118	113.367	7,7%	Romania	17.720	17,2%
<b>Ferrara</b>	<b>13.032</b>	<b>29.620</b>	<b>9,4%</b>	<b>Marocco</b>	<b>4.377</b>	<b>16,0%</b>
Forlì-Cesena	20.936	44.079	7,4%	Albania	6.865	16,5%
Modena	44.730	92.998	8,9%	Marocco	18.047	20,2%
Parma	27.564	58.198	15,4%	Moldova	6.960	12,6%
Piacenza	19.958	40.919	5,7%	Albania	6.597	17,0%
Ravenna	22.330	46.544	10,3%	Romania	9.733	22,3%
Reggio Emilia	35.242	72.302	10,1%	Marocco	10.143	14,7%
Rimini	15.888	36.281	11,3%	Albania	8.023	24,2%
<b>Emilia-Romagna</b>	<b>251.798</b>	<b>534.308</b>	<b>9,4%</b>	<b>Marocco</b>	<b>70.588</b>	<b>14,1%</b>
<b>Nord-est</b>	<b>595.039</b>	<b>1.253.119</b>	<b>7,2%</b>	<b>Romania</b>	<b>198.190</b>	<b>16,5%</b>
<b>Italia</b>	<b>2.330.488</b>	<b>4.922.085</b>	<b>12,2%</b>	<b>Romania</b>	<b>968.576</b>	<b>21,2%</b>

(\*)I dati riferiti alla prima comunità sono aggiornati al 1° gennaio 2011

Fonte: elaborazioni su dati Istat



**TAB. 1.12 - POPOLAZIONE STRANIERA PER COMUNE DELLA PROVINCIA DI FERRARA E PRIMA  
COMUNITA' PRESENTE al 1° GENNAIO 2014**

PROVINCE	M	MF	Var.% 2014 – 2013	Prima comunità (*)		
				Paese	MF	Incidenza% sul totale stranieri
Argenta	1.073	2.326	3,7%	Marocco	552	23,7%
Berra	159	388	1,3%	Marocco	74	19,1%
Bondeno	732	1.485	10,0%	Marocco	555	37,4%
Cento	1.909	4.040	8,7%	Marocco	937	23,2%
Codigoro	347	795	4,2%	Romania	285	35,8%
Comacchio	399	1.101	15,5%	Romania	245	22,3%
Copparo	258	761	8,1%	Marocco	114	15,0%
<b>Ferrara</b>	<b>5.196</b>	<b>12.155</b>	<b>15,7%</b>	<b>Ucraina</b>	<b>1.923</b>	<b>15,8%</b>
Formignana	49	139	19,8%	Ucraina	34	24,5%
Goro	11	49	0,0%	Romania	11	22,4%
Jolanda di Savoia	69	161	8,8%	Marocco	37	23,0%
Lagosanto	74	206	-2,4%	Cina Rep. Pop.	50	24,3%
Masi Torello	46	121	2,5%	Ucraina	26	21,5%
Massa Fiscaglia	53	135	11,6%	Marocco	34	25,2%
Mesola	127	321	-2,4%	Romania	80	24,9%
Migliarino	147	299	0,0%	Cina Rep. Pop.	62	20,7%
Migliaro	64	122	-0,8%	Romania	49	40,2%
Mirabello	158	332	-5,4%	Marocco	88	26,5%
Ostellato	167	386	-3,5%	Romania	114	29,5%
Poggio Renatico	441	945	2,2%	Pakistan	211	22,3%
Portomaggiore	796	1.611	-0,2%	Pakistan	701	43,5%
Ro	75	175	-6,4%	Serbia	44	25,1%
Sant'Agostino	327	693	-0,1%	Marocco	251	36,2%
Tresigallo	145	354	8,6%	Romania	120	33,9%
Vigarano Mainarda	153	359	20,9%	Romania	74	20,6%
Voghiera	57	161	10,3%	Romania	52	32,3%
<b>PROVINCIA</b>	<b>13.032</b>	<b>29.620</b>	<b>9,4%</b>	<b>Marocco</b>	<b>2.568</b>	<b>8,7%</b>

(\*) modelli P3, Anagrafi comunali - dati provvisori per i cittadini stranieri, elaborazioni su dati provinciali per le prime comunità straniere

Fonte: Datawarehouse ISTAT - //demo.istat.it

**TAB. 1.13 - BILANCIO DEMOGRAFICO CITTADINI STRANIERI. Provincia di FERRARA**

	2011	2012	2013	Var. % annua
<b>Popolazione straniera residente al 1° gennaio</b>	<b>27.291</b>	<b>25.137</b>	<b>27.075</b>	<b>7,7%</b>
Iscritti per nascita	517	542	479	-11,6%
Iscritti da altri comuni	1.705	1.868	1.536	-17,8%
Iscritti dall'estero	2.148	2.181	1.771	-18,8%
Altri iscritti	256	1.067	2.753	158,0%
<b>Totale iscritti</b>	<b>4.626</b>	<b>5.658</b>	<b>6.539</b>	<b>15,6%</b>
Cancellati per morte	30	32	43	34,4%
Cancellati per altri comuni	1.564	1.730	1.552	-10,3%
Cancellati per l'estero	276	289	292	1,0%
Cancellati per acquisizione cittadinanza	337	565	802	41,9%
Altri cancellati	778	104	1.305	1154,8%
<b>Totale cancellati</b>	<b>2.985</b>	<b>3.720</b>	<b>3.994</b>	<b>7,4%</b>
<b>Popolazione straniera residente al 31 dicembre</b>	<b>28.932</b>	<b>27.075</b>	<b>29.620</b>	<b>9,4%</b>
<i>Minorenni</i>	6.432	6.197	6.038	-2,6%
<i>Nati in Italia</i>	4.048		3.681	
<i>Famiglie con almeno uno straniero</i>	13.696		13.836	
<i>Famiglie con capofamiglia straniero</i>	10.733		10.971	

Fonte: elaborazioni su dati Istat e delle anagrafi comunali

**TAB. 1.14 INDICATORI POPOLAZIONE STRANIERA NELLE PROVINCE DELLA REGIONE**

Anno 2012

Province	% sulla popolazione residente	% di nati sul totale nascite	% di donne	% di minori
Bologna	10,6	22,0	54,2	21,7
<b>Ferrara</b>	<b>7,7</b>	<b>20,6</b>	<b>56,2</b>	<b>22,9</b>
Forlì-Cesena	10,5	22,7	52,6	22,8
Modena	12,4	27,3	52,3	25,0
Parma	11,7	26,2	53,3	23,7
Piacenza	13,5	32,7	51,3	24,5
Ravenna	10,9	24,9	52,7	21,5
Reggio Emilia	12,6	25,6	52,0	26,0
Rimini	10,0	18,1	56,4	19,6
<b>Emilia-Romagna</b>	<b>11,2</b>	<b>24,4</b>	<b>53,2</b>	<b>23,3</b>

Fonte: elaborazioni su dati Istat

**TAB. 1.15 - NATI PER PROVINCIA E TIPOLOGIA DI COPPIA DEI GENITORI - Valori percentuali**

PROVINCE	Tipologia di coppia dei genitori				Incidenza % dei nati con almeno un genitore straniero
	padre e madre entrambi italiani	padre italiano e madre straniera	padre straniero e madre italiana	padre e madre entrambi stranieri	
Piacenza	61,2	4,9	1,2	32,7	38,8
Parma	67,1	5,5	1,2	26,2	32,9
Reggio Emilia	68,2	5,0	1,3	25,6	31,8
Modena	65,9	5,6	1,2	27,3	34,1
Bologna	70,4	5,6	1,9	22,0	29,6
<b>Ferrara</b>	<b>72,8</b>	<b>5,4</b>	<b>1,2</b>	<b>20,6</b>	<b>27,2</b>
Ravenna	67,8	5,8	1,5	24,9	32,2
Forlì-Cesena	71,1	5,3	1,0	22,7	28,9
Rimini	74,9	5,6	1,4	18,1	25,1
<b>Emilia-Romagna</b>	<b>68,8</b>	<b>5,4</b>	<b>1,4</b>	<b>24,4</b>	<b>31,2</b>
<b>ITALIA</b>	<b>79,9</b>	<b>4,1</b>	<b>1,1</b>	<b>15,0</b>	<b>20,1</b>

Fonte: elaborazioni su dati Istat

**TAB. 1.16 - CITTADINI NON COMUNITARI REGOLARMENTE PRESENTI PER MOTIVO DELLA PRESENZA NELLE PROVINCE DELLA REGIONE**

Anno 2012

	Lavoro	Famiglia	Studio	Asilo e richiesta asilo	Residenza attiva, religione, salute	Tutte le voci
Bologna	1.139	2.383	1.351	343	611	5.827
<b>Ferrara</b>	<b>403</b>	<b>1.062</b>	<b>191</b>	<b>275</b>	<b>94</b>	<b>2.025</b>
Forlì-Cesena	755	997	184	35	159	2.130
Modena	1.224	2.430	296	100	296	4.346
Parma	564	1.575	324	64	148	2.675
Piacenza	447	895	169	17	98	1.626
Ravenna	845	889	47	50	374	2.205
Reggio Emilia	584	2.613	59	98	184	3.538
Rimini	770	1.012	82	22	161	2.047
<b>Emilia-Romagna</b>	<b>6.731</b>	<b>13.856</b>	<b>2.703</b>	<b>1.004</b>	<b>2.125</b>	<b>26.419</b>

Fonte: elaborazioni su dati Istat

**TAB. 1.17 - SOGGIORNANTI DI LUNGO PERIODO PER SESSO NELLE PROVINCE DELLA REGIONE**

	2012			2013		
	Maschi	Femmine	Totale	Maschi	Femmine	Totale
Bologna	21.825	20.706	42.531	22.944	22.286	45.230
<b>Ferrara</b>	<b>6.463</b>	<b>7.574</b>	<b>14.037</b>	<b>6.951</b>	<b>7.389</b>	<b>14.340</b>
Forlì-Cesena	8.961	7.601	16.562	9.657	8.305	17.962
Modena	26.966	26.568	53.534	29.846	25.603	55.449
Parma	12.587	11.739	24.326	14.731	14.217	28.948
Piacenza	8.440	7.396	15.836	8.972	8.115	17.087
Ravenna	11.201	9.796	20.997	11.853	10.684	22.537
Reggio Emilia	22.881	21.287	44.168	23.752	22.212	45.964
Rimini	7.126	6.933	14.059	7.966	8.230	16.196
<b>Emilia-Romagna</b>	<b>126.450</b>	<b>119.600</b>	<b>246.050</b>	<b>136.672</b>	<b>127.041</b>	<b>263.713</b>

Fonte: elaborazioni su dati Istat



## Capitolo 2

# **lavoro**





**TAB. 2.1 - ORE DI CASSA INTEGRAZIONE GUADAGNI AUTORIZZATE DA INPS**

Provincia di Ferrara

**INTERVENTI ORDINARI**

	2008	2009	2010	2011	2012	2013
Attività agricole industriali	0	0	0	0	702	336
Legno	3.166	10.019	21.560	32.824	92.848	52.024
Alimentari	1.982	4.267	11.158	4.684	22.082	3.893
Metallurgiche	1.885	137.467	44.325	3.647	22.217	13.605
Meccaniche	596.795	3.313.276	697.279	205.694	547.386	473.933
Tessili	344	8.252	1.251	0	9.367	4.644
Abbigliamento	26.863	43.385	43.273	14.554	27.383	18.274
Chimica, gomma e materie plastiche	32.731	165.597	18.767	44.562	98.834	113.814
Pelli, cuoio e calzature	0	8.668	1.635	0	310	4.180
Lavorazione minerali non metalliferi	26.326	91.964	53.560	62.039	175.355	161.489
Carta, stampa ed editoria	5.277	7.431	0	144	4.418	6.976
Installazione impianti per l'edilizia	3.391	7.358	4.242	1.245	5.914	6.197
Energia elettrica, gas e acqua	0	0	0	0	0	686
Trasporti e comunicazioni	0	23.349	37.612	3.585	12.446	12.514
Varie	393	18	0	1.542	15.877	30.005
<b>TOTALE</b>	<b>699.153</b>	<b>3.821.051</b>	<b>934.662</b>	<b>374.520</b>	<b>1.035.139</b>	<b>902.570</b>
Industria edile	53.717	119.902	192.225	145.494	134.675	115.076
Artigianato edile	33.592	91.399	103.710	67.592	90.952	84.317
Industria lapidei	0	348	1.120	56	48	461
Artigianato lapidei	0	0	112	0	544	0
Edilizia	87.309	211.649	297.167	213.142	226.219	199.854
<b>TOTALE CIG ORDINARIA</b>	<b>786.462</b>	<b>4.032.700</b>	<b>1.231.829</b>	<b>587.662</b>	<b>1.261.358</b>	<b>1.102.424</b>
<i>Di cui: industria metalmeccanica</i>	598.680	3.450.743	741.604	209.341	569.603	487.538
<i>Di cui: industria della moda</i>	27.207	60.305	46.159	14.554	37.060	27.098
<i>Di cui: industria in senso stretto (1)</i>	695.762	3.790.344	892.808	369.690	1.016.077	883.523
	<b>Percentuali sul totale</b>					
<i>Di cui: industria metalmeccanica</i>	76,1%	85,6%	60,2%	35,6%	45,2%	44,2%
<i>Di cui: industria della moda</i>	3,5%	1,5%	3,7%	2,5%	2,9%	2,5%
<i>Di cui: industria in senso stretto (1)</i>	88,5%	94,0%	72,5%	62,9%	80,6%	80,1%

**INTERVENTI STRAORDINARI**

	2008	2009	2010	2011	2012	2013
Attività agricole industriali	0	0	5.280	0	0	0
Legno	0	0	0	0	320.664	272.397
Alimentari	41.320	45.984	129.480	74.244	7.312	47.787
Metallurgiche	119.740	0	55.189	13.190	0	0
Meccaniche	401.118	2.649.978	6.380.176	3.457.294	3.261.361	510.625
Tessili	0	200	52.570	53.260	45.760	0
Abbigliamento	13.877	89.606	10.205	26.855	120.611	226.720
Chimica, gomma e materie plastiche	0	109.467	29.831	181.910	72.046	112.734
Lavorazione minerali non metalliferi	7.313	13.300	117.499	216.509	241.354	155.936
Installazione impianti per l'edilizia	0	0	0	12.480	2.760	38.528
Trasporti e comunicazioni	0	1.858	1.422	1.769	2.020	9.660
Varie	0	0	135.153	55.966	30.283	0
Commercio (2)	10.548	8.525	42.047	59.009	66.067	354.384
Industria edile	14.064	0	0	455.520	34.450	116.976
Altro (3)	2.715	243	1.716	7.992	0	0
<b>TOTALE CIG STRAORDINARIA</b>	<b>610.695</b>	<b>2.919.161</b>	<b>6.960.568</b>	<b>4.615.998</b>	<b>4.204.688</b>	<b>1.845.747</b>
<i>Di cui: industria in senso stretto (1)</i>	583.368	2.908.695	6.910.103	4.079.228	4.099.391	1.326.199
<i>Industria metalmeccanica</i>	520.858	2.649.978	6.435.365	3.470.484	3.261.361	510.625
<i>Industria della moda</i>	13.877	89.966	62.775	80.115	166.371	226.720
<i>Edilizia</i>	14.064	0	0	455.520	34.450	116.976
	<b>Percentuali sul totale</b>					
<i>Di cui: industria in senso stretto (1)</i>	95,5%	99,6%	99,3%	88,4%	97,5%	71,9%
<i>Industria metalmeccanica</i>	85,3%	90,8%	92,5%	75,2%	77,6%	27,7%
<i>Industria della moda</i>	2,3%	3,1%	0,9%	1,7%	4,0%	12,3%
<i>Edilizia</i>	2,3%	0,0%	0,0%	9,9%	0,8%	6,3%

(1) Estrazione minerali non metalliferi, legno, alimentari, metallurgiche, meccaniche, tessili, abbigliamento, chimica-petrochimica-gomma e materie plastiche, pelli-cuoio-calzature, lavorazione minerali non metalliferi, carta-stampa-editoria, energia elettrica-gas-acqua, tabacchicoltura e varie.

(2) Commercio all'ingrosso, al minuto, Attività varie (professionisti, artisti, scuole e istituti privati di istruzione, istituti di vigilanza, case di cura private), intermediari (agenzie di viaggio, immobiliari, di brokeraggio, magazzini di custodia conto terzi), alberghi, pubblici esercizi e attività similari.

(3) Enti pubblici, agricoltura e credito

Fonte: Inps (banche dati statistiche - Osservatori - Cassa integrazione guadagni ore autorizzate).

**segue TAB. 2.1 - ORE DI CASSA INTEGRAZIONE GUADAGNI AUTORIZZATE DA INPS  
INTERVENTI IN DEROGA**

	2008	2009	2010	2011	2012	2013
Attività agricole industriali	0	11.334	1.720	4.624	8.808	3.600
Legno	0	836	137.531	84.578	52.377	119.913
Alimentari	25.776	133.528	32.012	117.320	180.782	77.433
Metallurgiche	0	1.116	2.008	21.320	7.200	0
Meccaniche	0	224.939	1.609.458	2.177.718	1.683.002	714.245
Tessili	26.424	58.094	212.796	87.984	34.656	40.432
Abbigliamento	85.119	173.780	728.492	245.965	124.217	165.141
Chimica, gomma e materie plastiche	0	3.521	72.571	79.193	26.500	30.164
Pelli, cuoio e calzature	1.998	2.807	21.600	0	6.720	23.304
Lavorazione minerali non metalliferi	0	2.160	14.295	88.778	88.990	132.200
Carta, stampa ed editoria	0	1.092	40.228	56.192	57.594	66.283
Installazione impianti per l'edilizia	0	20.866	142.150	52.238	59.779	35.605
Trasporti e comunicazioni	0	195.841	165.693	69.910	304.131	390.253
Servizi	692	384	26.032	27.801	35.488	18.887
Varie	0	3.248	66.408	84.744	106.636	29.916
Commercio (2)	0	22.148	389.791	476.980	1.502.958	942.608
Industria edile	0	0	2.632	22.016	28.648	100.966
Artigianato edile	0	0	1.144	7.972	19.781	103.130
Altro (3)	5.233	3.384	3.818	18.460	20.125	15.351
<b>TOTALE</b>	<b>145.242</b>	<b>859.078</b>	<b>3.670.379</b>	<b>3.723.793</b>	<b>4.348.392</b>	<b>3.009.431</b>
<i>Di cui: industria in senso stretto (1)</i>	139.317	604.961	2.938.599	3.043.792	2.368.674	1.399.031
<i>Industria metalmeccanica</i>	0	226.055	1.611.466	2.199.038	1.690.202	714.245
<i>Industria della moda</i>	113.541	234.521	964.088	333.949	165.593	228.877
<i>Edilizia</i>	0	0	3.776	29.988	48.429	204.096
<b>Percentuali sul totale</b>						
<i>Di cui: industria in senso stretto (1)</i>	95,9%	70,4%	80,1%	81,7%	54,5%	46,5%
<i>Industria metalmeccanica</i>	0,0%	26,3%	43,9%	59,1%	38,9%	23,7%
<i>Industria della moda</i>	78,2%	27,3%	26,3%	9,0%	3,8%	7,6%
<i>Edilizia</i>	0,0%	0,0%	0,1%	0,8%	1,1%	6,8%

**TOTALE INTERVENTI**

	2008	2009	2010	2011	2012	2013
Attività agricole industriali	0	11.334	7.000	4.624	9.510	3.936
Legno	3.166	10.855	159.091	117.402	465.889	444.334
Alimentari	69.078	183.779	172.650	196.248	210.176	129.113
Metallurgiche	121.625	138.583	101.522	38.157	29.417	13.605
Meccaniche	997.913	6.188.193	8.686.913	5.840.706	5.491.749	1.698.803
Tessili	26.768	66.546	266.617	141.244	89.783	45.076
Abbigliamento	125.859	306.771	781.970	287.374	272.211	410.135
Chimica, gomma e materie plastiche	32.731	278.585	121.169	305.665	197.380	256.712
Pelli, cuoio e calzature	1.998	11.475	23.235	0	7.030	27.484
Lavorazione minerali non metalliferi	33.639	107.424	185.354	367.326	505.699	449.625
Carta, stampa ed editoria	5.277	8.523	40.228	56.336	62.012	73.259
Installazione impianti per l'edilizia	3.391	28.224	146.392	65.963	68.453	80.330
Trasporti e comunicazioni	0	221.048	204.727	75.264	318.597	412.427
Servizi	692	384	26.032	27.801	35.488	18.887
Varie	393	3.266	201.561	142.252	152.796	59.921
Commercio (2)	10.548	30.673	431.838	910.509	2.604.164	2.199.562
Industria edile	67.781	119.902	194.857	623.030	197.773	333.018
Artigianato edile	33.592	91.399	104.854	75.564	110.733	187.447
Industria lapidei	0	348	1.120	56	48	461
Artigianato lapidei	0	0	112	0	544	0
Altro (3)	7.948	3.627	5.534	239.594	246.344	215.205
<b>TOTALE GENERALE</b>	<b>1.542.399</b>	<b>7.810.939</b>	<b>11.862.776</b>	<b>8.927.453</b>	<b>9.814.438</b>	<b>5.957.602</b>
<i>Di cui: industria in senso stretto (1)</i>	1.418.447	7.304.000	10.740.310	7.492.710	7.484.142	3.608.753
<i>Industria metalmeccanica</i>	1.119.538	6.326.776	8.788.435	5.878.863	5.521.166	1.712.408
<i>Industria della moda</i>	154.625	384.792	1.071.822	428.618	369.024	482.695
<i>Edilizia</i>	101.373	211.649	300.943	698.650	309.098	520.926
<b>TOT. DEROGA SUL TOT. GENERALE</b>	<b>9,4%</b>	<b>11,0%</b>	<b>30,9%</b>	<b>41,7%</b>	<b>44,3%</b>	<b>50,5%</b>

(1) Estrazione minerali non metalliferi, legno, alimentari, metallurgiche, meccaniche, tessili, abbigliamento, chimica-petrochimica-gomma e materie plastiche, pelli-cuoio-calzature, lavorazione minerali non metalliferi, carta-stampa-editoria, energia elettrica-gas-acqua, tabacchicoltura e varie.

(2) Commercio all'ingrosso, al minuto, Attività varie (professionisti, artisti, scuole e istituti privati di istruzione, istituti di vigilanza, case di cura private), intermediari (agenzie di viaggio, immobiliari, di brokeraggio, magazzini di custodia conto terzi), alberghi, pubblici esercizi e attività similari.

(3) Enti pubblici, agricoltura e credito

Fonte: Inps (banche dati statistiche - Osservatori - Cassa integrazione guadagni ore autorizzate).

**TAB. 2.2 - INDICATORI CASSA INTEGRAZIONE GUADAGNI PER PROVINCIA**

Ore autorizzate nel periodo gennaio-dicembre

	CIG ORDINARIA			CIG STRAORDINARIA		
	2012	2013	Var. %	2012	2013	Var. %
Bologna	4.328.682	4.176.918	-3,5%	6.155.444	8.718.134	41,6%
<b>Ferrara</b>	<b>1.261.358</b>	<b>1.102.424</b>	<b>-12,6%</b>	<b>4.204.688</b>	<b>1.845.747</b>	<b>-56,1%</b>
Forlì-Cesena	1.988.606	1.655.134	-16,8%	3.052.904	4.092.929	34,1%
Modena	3.972.962	3.208.373	-19,2%	4.938.166	6.560.796	32,9%
Parma	1.244.884	1.411.726	13,4%	1.563.982	2.486.728	59,0%
Piacenza	2.045.520	1.786.541	-12,7%	1.896.968	2.787.674	47,0%
Ravenna	1.159.196	1.105.891	-4,6%	1.416.530	1.432.584	1,1%
Reggio Emilia	2.016.722	1.963.084	-2,7%	4.149.313	4.960.554	19,6%
Rimini	1.197.608	899.746	-24,9%	4.479.519	3.885.599	-13,3%
<b>Emilia-Romagna</b>	<b>19.215.538</b>	<b>17.309.837</b>	<b>-9,9%</b>	<b>31.857.514</b>	<b>36.770.745</b>	<b>15,4%</b>
<b>Percentuali sul totale regionale</b>						
Bologna	22,5%	24,1%		19,3%	23,7%	
<b>Ferrara</b>	<b>6,6%</b>	<b>6,4%</b>		<b>13,2%</b>	<b>5,0%</b>	
Forlì-Cesena	10,3%	9,6%		9,6%	11,1%	
Modena	20,7%	18,5%		15,5%	17,8%	
Parma	6,5%	8,2%		4,9%	6,8%	
Piacenza	10,6%	10,3%		6,0%	7,6%	
Ravenna	6,0%	6,4%		4,4%	3,9%	
Reggio Emilia	10,5%	11,3%		13,0%	13,5%	
Rimini	6,2%	5,2%		14,1%	10,6%	
<b>Emilia-Romagna</b>	<b>100,0%</b>	<b>100,0%</b>		<b>100,0%</b>	<b>100,0%</b>	

Fonte: Inps (banche dati statistiche - Osservatori - Cassa integrazione guadagni ore autorizzate).

**Ammortizzatori in deroga approvati fino al 31 dicembre 2013**

	Ore autorizzate	Lavoratori	Unità locali	Ore per lavoratore	Ore per unità locale
Bologna	44.307.920	27.378	3.519	1.618,4	12.591,1
<b>Ferrara</b>	<b>16.072.941</b>	<b>10.125</b>	<b>1.285</b>	<b>1.587,5</b>	<b>12.508,1</b>
Forlì-Cesena	19.741.585	12.075	1.776	1.634,9	11.115,8
Modena	44.995.556	31.983	4.571	1.406,9	9.843,7
Parma	8.994.924	6.198	788	1.451,3	11.414,9
Piacenza	8.224.308	5.867	820	1.401,8	10.029,6
Ravenna	16.788.644	10.132	1.244	1.657,0	13.495,7
Reggio Emilia	38.193.855	15.731	2.197	2.427,9	17.384,5
Rimini	15.898.419	9.749	1.249	1.630,8	12.728,9
N.R.	318.378	26	1	12.245,3	318.378,0
<b>Emilia-Romagna</b>	<b>213.536.530</b>	<b>129.264</b>	<b>17.450</b>	<b>1.651,9</b>	<b>12.237,1</b>

Fonte: elaborazioni su dati Regione Emilia-Romagna

 La **Cassa Integrazione** è stata istituita con Decreto Legislativo n. 788/1945, ed è una prestazione economica erogata dall'INPS con la funzione di sostituire od integrare la retribuzione dei lavoratori sospesi o lavoratori ad orario ridotto in concomitanza di eventi espressamente previsti dalla legge.

 L'**intervento ordinario** è attualmente disciplinato dalle leggi n. 164/1945 e n. 223/1992 ed opera in presenza di sospensioni o riduzioni temporanee e contingenti dell'attività d'impresa che conseguono a situazioni aziendali, determinate da eventi transitori non imputabili all'imprenditore o ai lavoratori (mancanza di commesse, eventi meteorologici, ecc.). La domanda per accedere al sostegno del reddito dei lavoratori deve essere presentata dall'impresa all'INPS competente territorialmente. E' pagata per un periodo massimo di 3 mesi continuativi per ogni unità produttiva. Il periodo può essere prorogato, in casi eccezionali, fino ad un massimo di 12 mesi. Nel caso in cui un'azienda ne usufruisca per periodi non consecutivi, il periodo massimo di godimento è di 52 settimane in un biennio.

 L'**intervento straordinario**, disciplinato dalla legge n. 464/1972, opera a favore di imprese industriali e commerciali in caso di ristrutturazione riorganizzazione e conversione aziendale, ovvero nei casi di crisi aziendale e di procedure concorsuali. Ad eccezione delle richieste per procedure concorsuali, la richiesta deve prevedere il programma che l'impresa intende attuare per riprendere la piena funzionalità. Può essere concessa per un periodo massimo di 12 o 24 mesi a seconda della causa che ha determinato l'intervento, salvo eventuali proroghe; non può eccedere i 36 mesi nell'arco di un quinquennio, compresi i periodi di CIG ordinari richiesti per difficoltà temporanee di mercato.

 L'**intervento in deroga** è destinato ai lavoratori di imprese escluse dalla CIG straordinaria, quindi aziende artigiane e industriali con meno di 15 dipendenti o industriali con oltre 15 dipendenti che non possono fruire dei trattamenti straordinari. A livello reg., a seguito dell'accordo tra Regione Emilia-Romagna, UPI, ANCI e Parti sociali del 18 maggio 2009, comprende anche la Cassa Integrazione Guadagni Ordinaria e la Mobilità. Possono accedere anche lavoratori a tempo determinato, a domicilio, apprendisti, con contratto di somministrazione, soci di cooperative, lavoratori che hanno già usufruito di tutte le possibilità di utilizzo stabilite dalla legislazione ordinaria. Devono avere almeno 90 giorni di anzianità presso il datore di lavoro che ha proceduto alla sospensione, mentre per accedere alla Mobilità, devono avere almeno 12 mesi di anzianità presso l'impresa che ha proceduto al licenziamento, di cui almeno 6 di lavoro prestato.

Devono provenire da imprese che hanno sede, anche operativa, in Emilia-Romagna. Può avere una durata massima di 6 mesi e può essere rinnovato per ulteriori 6 mesi. La CIGO in deroga può coprire massimo 90 giornate lavorative anche non continuative, e per un tot. di 720 ore di sospensione.

Nelle successive tavole sono riportati i principali risultati provinciali della nuova Rilevazione ISTAT sulle forze di lavoro. I cambiamenti delle definizioni e del processo produttivo, intervenuti nel passaggio dalla rilevazione trimestrale alla rilevazione continua, rendono metodologicamente non confrontabili le stime provinciali dal 2004 con quelle diffuse in passato. Per il momento Istat ha ricostruito le principali serie storiche solo a livello nazionale e ripartizionale. **Da notare però che i risultati di tale ricostruzione mettono in evidenza un livello dell'occupazione più alto di quello espresso dalla serie precedentemente pubblicate, mentre il livello della disoccupazione e del tasso di disoccupazione risulta inferiore.**

**TAB. 2.3 - FORZE DI LAVORO PER SESSO E PROVINCIA**

Dati in migliaia

	2011			2012			2013		
	Maschi	Femmine	Maschi e femmine	Maschi	Femmine	Maschi e femmine	Maschi	Femmine	Maschi e femmine
Piacenza	75	54	129	77	57	134	78	56	134
Parma	117	91	208	119	97	216	120	99	219
Reggio Emilia	143	106	249	142	109	251	141	111	252
Modena	181	150	332	187	156	343	187	153	340
Bologna	252	220	472	254	220	474	259	224	483
<b>Ferrara</b>	<b>92</b>	<b>78</b>	<b>169</b>	<b>91</b>	<b>80</b>	<b>172</b>	<b>86</b>	<b>77</b>	<b>163</b>
Ravenna	101	87	187	101	84	185	102	87	189
Forlì	102	82	185	103	86	189	103	82	185
Rimini	82	64	146	87	69	155	86	66	152
<b>EMILIA-ROMAGNA</b>	<b>1.145</b>	<b>932</b>	<b>2.077</b>	<b>1.160</b>	<b>959</b>	<b>2.119</b>	<b>1.161</b>	<b>955</b>	<b>2.117</b>
<b>ITALIA</b>	<b>14.733</b>	<b>10.342</b>	<b>25.075</b>	<b>14.909</b>	<b>10.733</b>	<b>25.642</b>	<b>14.792</b>	<b>10.741</b>	<b>25.533</b>

**TAB. 2.4 - TASSO DI ATTIVITA' 15-64 ANNI PER SESSO E PROVINCIA**

Valori percentuali

	2011			2012			2013		
	Maschi	Femmine	Maschi e femmine	Maschi	Femmine	Maschi e femmine	Maschi	Femmine	Maschi e femmine
Piacenza	79,0	58,5	68,9	79,9	62,1	71,1	80,8	60,7	70,9
Parma	78,3	63,4	70,9	79,5	67,4	73,5	80,6	68,4	74,5
Reggio Emilia	80,1	61,4	70,8	79,0	63,0	71,1	78,1	63,9	71,1
Modena	77,6	65,8	71,7	79,3	68,1	73,8	79,3	66,5	72,9
Bologna	78,5	67,9	73,1	79,3	68,4	73,8	79,8	68,9	74,3
<b>Ferrara</b>	<b>79,3</b>	<b>66,9</b>	<b>73,0</b>	<b>78,7</b>	<b>69,8</b>	<b>74,2</b>	<b>75,7</b>	<b>68,0</b>	<b>71,8</b>
Ravenna	78,7	69,2	74,0	78,4	67,0	72,7	78,9	69,3	74,1
Forlì	77,6	63,9	70,7	78,5	66,4	72,5	78,7	63,8	71,2
Rimini	79,7	61,7	70,5	79,0	62,4	70,6	78,2	59,5	68,7
<b>EMILIA-ROMAGNA</b>	<b>78,6</b>	<b>64,9</b>	<b>71,8</b>	<b>79,1</b>	<b>66,6</b>	<b>72,8</b>	<b>79,0</b>	<b>66,1</b>	<b>72,6</b>
<b>ITALIA</b>	<b>73,1</b>	<b>51,5</b>	<b>62,2</b>	<b>73,9</b>	<b>53,5</b>	<b>63,7</b>	<b>73,4</b>	<b>53,6</b>	<b>63,5</b>

**TAB. 2.5 - OCCUPATI PER SESSO E PROVINCIA**

Dati in migliaia

	2011			2012			2013		
	Maschi	Femmine	Maschi e femmine	Maschi	Femmine	Maschi e femmine	Maschi	Femmine	Maschi e femmine
Piacenza	72	50	123	72	52	124	72	51	123
Parma	113	87	200	111	91	203	111	92	202
Reggio Emilia	137	99	237	136	103	239	133	104	237
Modena	173	142	315	175	148	323	176	139	314
Bologna	240	210	450	237	205	441	239	204	442
<b>Ferrara</b>	<b>88</b>	<b>71</b>	<b>159</b>	<b>82</b>	<b>71</b>	<b>153</b>	<b>76</b>	<b>64</b>	<b>140</b>
Ravenna	97	81	178	95	77	172	92	78	170
Forlì	96	76	172	97	78	174	97	77	174
Rimini	78	56	134	81	59	140	79	56	134
<b>EMILIA-ROMAGNA</b>	<b>1.094</b>	<b>873</b>	<b>1.967</b>	<b>1.086</b>	<b>883</b>	<b>1.969</b>	<b>1.075</b>	<b>863</b>	<b>1.938</b>
<b>ITALIA</b>	<b>13.619</b>	<b>9.349</b>	<b>22.967</b>	<b>13.441</b>	<b>9.458</b>	<b>22.899</b>	<b>13.090</b>	<b>9.330</b>	<b>22.420</b>

**TAB. 2.6 - TASSO DI OCCUPAZIONE 15-64 ANNI PER SESSO E PROVINCIA**

Valori percentuali

	2011			2012			2013		
	Maschi	Femmine	Maschi e femmine	Maschi	Femmine	Maschi e femmine	Maschi	Femmine	Maschi e femmine
Piacenza	75,7	54,8	65,4	75,1	54,8	65,8	74,9	54,9	65,1
Parma	75,6	60,7	68,1	74,3	60,7	68,7	74,3	63,3	68,8
Reggio Emilia	76,6	57,8	67,3	75,8	57,8	67,6	73,9	59,5	66,8
Modena	74,0	62,0	68,1	74,3	62,0	69,4	74,2	60,3	67,3
Bologna	74,6	64,7	69,6	73,6	64,7	68,6	73,1	62,6	67,8
<b>Ferrara</b>	<b>76,0</b>	<b>61,4</b>	<b>68,6</b>	<b>70,5</b>	<b>61,4</b>	<b>65,8</b>	<b>66,8</b>	<b>56,3</b>	<b>61,5</b>
Ravenna	75,8	64,6	70,2	73,8	64,6	67,6	71,5	61,7	66,6
Forlì	72,1	59,1	65,6	73,5	59,1	66,7	74,4	59,4	66,9
Rimini	75,7	54,2	64,8	73,5	53,8	63,7	71,5	50,0	60,6
<b>EMILIA-ROMAGNA</b>	<b>75,0</b>	<b>60,9</b>	<b>67,9</b>	<b>73,9</b>	<b>61,3</b>	<b>67,6</b>	<b>73,0</b>	<b>59,6</b>	<b>66,3</b>
<b>ITALIA</b>	<b>67,5</b>	<b>46,5</b>	<b>56,9</b>	<b>67,5</b>	<b>46,5</b>	<b>56,8</b>	<b>64,8</b>	<b>46,5</b>	<b>55,6</b>

**TAB. 2.7 - PERSONE IN CERCA DI OCCUPAZIONE PER SESSO E PROVINCIA**

Dati in migliaia

	2011			2012			2013		
	Maschi	Femmine	Maschi e femmine	Maschi	Femmine	Maschi e femmine	Maschi	Femmine	Maschi e femmine
Piacenza	3	3	6	4	5	10	6	5	11
Parma	4	4	8	8	6	14	9	7	16
Reggio Emilia	6	6	12	6	6	12	7	8	15
Modena	8	9	17	12	8	20	12	14	26
Bologna	12	10	22	18	15	33	21	20	41
<b>Ferrara</b>	<b>4</b>	<b>6</b>	<b>10</b>	<b>9</b>	<b>10</b>	<b>19</b>	<b>10</b>	<b>13</b>	<b>23</b>
Ravenna	4	6	9	6	7	13	9	9	19
Forlì	7	6	13	6	8	15	6	6	11
Rimini	4	8	12	6	9	15	7	10	17
<b>EMILIA-ROMAGNA</b>	<b>52</b>	<b>58</b>	<b>110</b>	<b>74</b>	<b>76</b>	<b>150</b>	<b>86</b>	<b>93</b>	<b>179</b>
<b>ITALIA</b>	<b>1.114</b>	<b>993</b>	<b>2.108</b>	<b>1.469</b>	<b>1.275</b>	<b>2.744</b>	<b>1.702</b>	<b>1.411</b>	<b>3.113</b>

**TAB. 2.8 - TASSO DI DISOCCUPAZIONE PER SESSO E PROVINCIA**

Valori percentuali

	2011			2012			2013		
	Maschi	Femmine	Maschi e femmine	Maschi	Femmine	Maschi e femmine	Maschi	Femmine	Maschi e femmine
Piacenza	4,0	6,2	4,9	5,8	9,4	7,4	7,1	9,5	8,1
Parma	3,4	4,2	3,7	6,3	6,3	6,3	7,6	7,4	7,5
Reggio Emilia	4,3	5,8	4,9	4,0	5,8	4,8	5,2	6,8	5,9
Modena	4,5	5,7	5,1	6,2	5,3	5,8	6,2	9,2	7,6
Bologna	4,8	4,7	4,7	7,0	6,8	6,9	8,0	8,9	8,4
<b>Ferrara</b>	<b>4,0</b>	<b>8,1</b>	<b>5,9</b>	<b>10,2</b>	<b>12,1</b>	<b>11,1</b>	<b>11,4</b>	<b>17,2</b>	<b>14,2</b>
Ravenna	3,6	6,6	5,0	5,7	8,3	6,9	9,2	10,8	9,9
Forlì	6,7	7,4	7,0	6,2	9,7	7,8	5,4	6,8	6,0
Rimini	4,9	12,1	8,0	6,9	13,5	9,8	8,3	15,6	11,5
<b>EMILIA-ROMAGNA</b>	<b>4,5</b>	<b>6,2</b>	<b>5,3</b>	<b>6,4</b>	<b>7,9</b>	<b>7,1</b>	<b>7,4</b>	<b>9,7</b>	<b>8,5</b>
<b>ITALIA</b>	<b>7,6</b>	<b>9,6</b>	<b>8,4</b>	<b>9,9</b>	<b>11,9</b>	<b>10,7</b>	<b>11,5</b>	<b>13,1</b>	<b>12,2</b>

**TAB. 2.9 - OCCUPATI PER SETTORE DI ATTIVITA' ECONOMICA, POSIZIONE E PROVINCIA**

Anno 2012 - Dati in migliaia

	Agricoltura			Industria			<i>di cui: in senso stretto</i>			Servizi			Totale		
	Dip.	Indip.	Totale	Dip.	Indip.	Totale	Dip.	Indip.	Totale	Dip.	Indip.	Totale	Dip.	Indip.	Totale
Piacenza	1	3	4	32	7	39	29	3	32	63	18	81	97	27	124
Parma	3	4	7	55	13	68	48	7	55	97	31	128	155	48	203
Reggio	2	6	8	85	19	103	77	9	86	96	31	127	183	56	239
Modena	4	5	8	116	18	134	104	10	114	137	44	181	256	67	323
Bologna	2	10	12	98	20	117	86	10	96	231	81	312	331	110	441
<b>Ferrara</b>	<b>5</b>	<b>3</b>	<b>8</b>	<b>33</b>	<b>6</b>	<b>39</b>	<b>30</b>	<b>3</b>	<b>33</b>	<b>82</b>	<b>24</b>	<b>106</b>	<b>120</b>	<b>33</b>	<b>153</b>
Ravenna	4	6	10	46	10	56	39	5	44	77	28	106	127	45	172
Forlì	9	6	15	42	11	53	34	4	38	79	27	106	129	45	174
Rimini	1	2	3	29	7	36	20	3	23	72	29	101	102	38	140
<b>EMILIA- ROMAGNA</b>	<b>31</b>	<b>45</b>	<b>76</b>	<b>535</b>	<b>110</b>	<b>646</b>	<b>466</b>	<b>55</b>	<b>521</b>	<b>935</b>	<b>313</b>	<b>1.248</b>	<b>1.501</b>	<b>468</b>	<b>1.969</b>
<b>ITALIA</b>	<b>428</b>	<b>421</b>	<b>849</b>	<b>5.103</b>	<b>1.259</b>	<b>6.362</b>	<b>4.030</b>	<b>578</b>	<b>4.608</b>	<b>11.683</b>	<b>4.004</b>	<b>15.688</b>	<b>17.214</b>	<b>5.685</b>	<b>22.899</b>

**TAB. 2.10 - OCCUPATI PER SETTORE DI ATTIVITA' ECONOMICA, POSIZIONE E PROVINCIA**

Anno 2013 - Dati in migliaia

	Agricoltura			Industria			<i>di cui: in senso stretto</i>			Servizi			Totale		
	Dip.	Indip.	Totale	Dip.	Indip.	Totale	Dip.	Indip.	Totale	Dip.	Indip.	Totale	Dip.	Indip.	Totale
Piacenza	1	2	3	34	7	41	31	3	34	59	20	78	94	29	123
Parma	1	3	4	59	12	71	53	5	59	93	34	127	153	49	202
Reggio	2	5	7	80	18	99	74	8	81	96	36	132	178	59	237
Modena	3	5	8	111	21	132	99	11	110	131	44	175	245	70	314
Bologna	2	9	11	93	21	114	82	10	92	233	85	318	328	114	442
<b>Ferrara</b>	<b>4</b>	<b>3</b>	<b>7</b>	<b>34</b>	<b>7</b>	<b>42</b>	<b>29</b>	<b>4</b>	<b>33</b>	<b>69</b>	<b>22</b>	<b>91</b>	<b>108</b>	<b>32</b>	<b>140</b>
Ravenna	4	5	9	43	8	51	36	3	40	79	30	110	126	44	170
Forlì	8	6	14	40	10	50	35	4	39	81	29	110	129	45	174
Rimini	1	1	2	27	7	35	20	2	22	68	30	97	96	38	134
<b>EMILIA- ROMAGNA</b>	<b>26</b>	<b>40</b>	<b>66</b>	<b>521</b>	<b>112</b>	<b>634</b>	<b>458</b>	<b>50</b>	<b>508</b>	<b>910</b>	<b>329</b>	<b>1.238</b>	<b>1.457</b>	<b>481</b>	<b>1.938</b>
<b>ITALIA</b>	<b>408</b>	<b>406</b>	<b>814</b>	<b>4.916</b>	<b>1.194</b>	<b>6.110</b>	<b>3.968</b>	<b>551</b>	<b>4.519</b>	<b>11.554</b>	<b>3.942</b>	<b>15.496</b>	<b>16.878</b>	<b>5.542</b>	<b>22.420</b>

**TAB. 2.11 - OCCUPATI PER SETTORE DI ATTIVITA' ECONOMICA, POSIZIONE E PROVINCIA**

Anno 2013 - Percentuali sul totale provinciale

	Agricoltura			Industria			<i>di cui: in senso stretto</i>			Servizi			Totale		
	Dip.	Indip.	Totale	Dip.	Indip.	Totale	Dip.	Indip.	Totale	Dip.	Indip.	Totale	Dip.	Indip.	Totale
Piacenza	3,9	7,0	2,5	36,2	24,9	33,6	32,6	11,7	27,7	62,6	68,1	63,9	100,0	100,0	100,0
Parma	1,7	6,5	2,0	38,7	23,9	35,1	34,8	10,6	28,9	60,7	69,5	62,9	100,0	100,0	100,0
Reggio	3,1	8,3	2,9	45,0	31,2	41,6	41,3	13,0	34,3	54,0	60,5	55,6	100,0	100,0	100,0
Modena	3,8	7,2	2,4	45,3	30,1	41,9	40,4	15,3	34,9	53,6	62,7	55,7	100,0	100,0	100,0
Bologna	1,7	1,7	2,5	28,4	18,0	25,7	24,9	8,9	20,8	71,0	74,0	71,8	100,0	100,0	100,0
<b>Ferrara</b>	<b>14,1</b>	<b>9,0</b>	<b>5,2</b>	<b>31,7</b>	<b>22,9</b>	<b>29,7</b>	<b>27,2</b>	<b>3,3</b>	<b>23,6</b>	<b>64,2</b>	<b>68,1</b>	<b>65,1</b>	<b>100,0</b>	<b>100,0</b>	<b>100,0</b>
Ravenna	9,5	12,0	5,6	33,9	18,9	30,0	28,8	7,3	23,3	62,8	69,1	64,4	100,0	100,0	100,0
Forlì	17,5	13,3	8,0	30,7	22,9	28,7	27,0	8,4	22,1	63,1	63,8	63,3	100,0	100,0	100,0
Rimini	1,9	3,8	1,6	28,6	19,3	26,0	20,5	5,4	16,2	70,6	76,9	72,4	100,0	100,0	100,0
<b>EMILIA- ROMAGNA</b>	<b>1,8</b>	<b>8,3</b>	<b>3,4</b>	<b>35,8</b>	<b>23,4</b>	<b>32,7</b>	<b>31,5</b>	<b>10,4</b>	<b>26,2</b>	<b>62,5</b>	<b>68,3</b>	<b>63,9</b>	<b>100,0</b>	<b>100,0</b>	<b>100,0</b>
<b>ITALIA</b>	<b>7,4</b>	<b>7,3</b>	<b>3,6</b>	<b>29,1</b>	<b>21,5</b>	<b>27,3</b>	<b>23,5</b>	<b>9,9</b>	<b>20,2</b>	<b>68,5</b>	<b>71,1</b>	<b>69,1</b>	<b>100,0</b>	<b>100,0</b>	<b>100,0</b>



**TAB. 2.12 - STIME, ERRORI ED INTERVALLI DI STIMA PER LA PROVINCIA DI FERRARA  
PER AGGREGATI**

Anno 2013

	STIMA Valori in migliaia	Errore relativo percentuale	Errore assoluto	Err. Ass. per 1,96	Intervallo di stima	
					Estremo Inf. Valori in migliaia	Estremo Sup. Valori in migliaia
<b>PERSONE IN CERCA DI OCCUPAZIONE</b>						
Maschi	10	9,56%	0,9561	1,8739	8,126	11,874
Femmine	13	8,24%	1,0706	2,0984	11,929	15,098
Maschi e femmine	23	5,95%	1,3692	2,6837	21,631	25,684
<b>OCCUPATI</b>						
Maschi	76	3,02%	2,2925	4,4932	73,708	80,493
Femmine	64	3,33%	2,1287	4,1723	61,871	68,172
Maschi e femmine	140	2,13%	2,9834	5,8474	137,017	145,847
<b>FORZE DI LAVORO</b>						
Maschi	86	2,81%	2,4180	4,7392	83,582	90,739
Femmine	77	2,99%	2,3054	4,5186	74,695	81,519
Maschi e femmine	163	1,95%	3,1856	6,2438	159,814	169,244
<b>POPOLAZIONE CON PIU' DI 15 ANNI</b>						
Maschi	150	2,05%	3,0735	6,0240	146,927	156,024
Femmine	166	1,93%	3,2108	6,2931	162,789	172,293
Maschi e femmine	316	1,34%	4,2380	8,3065	311,762	324,307

Si sconsiglia l'utilizzo di stime a cui corrisponde un elevato errore campionario, ad esempio superiore al 25%.

**GRAF. 2.1 - COMPOSIZIONE PERCENTUALE DELL'OCCUPAZIONE PER  
SETTORI E PROVINCIA DELL'EMILIA ROMAGNA**

Anno 2013

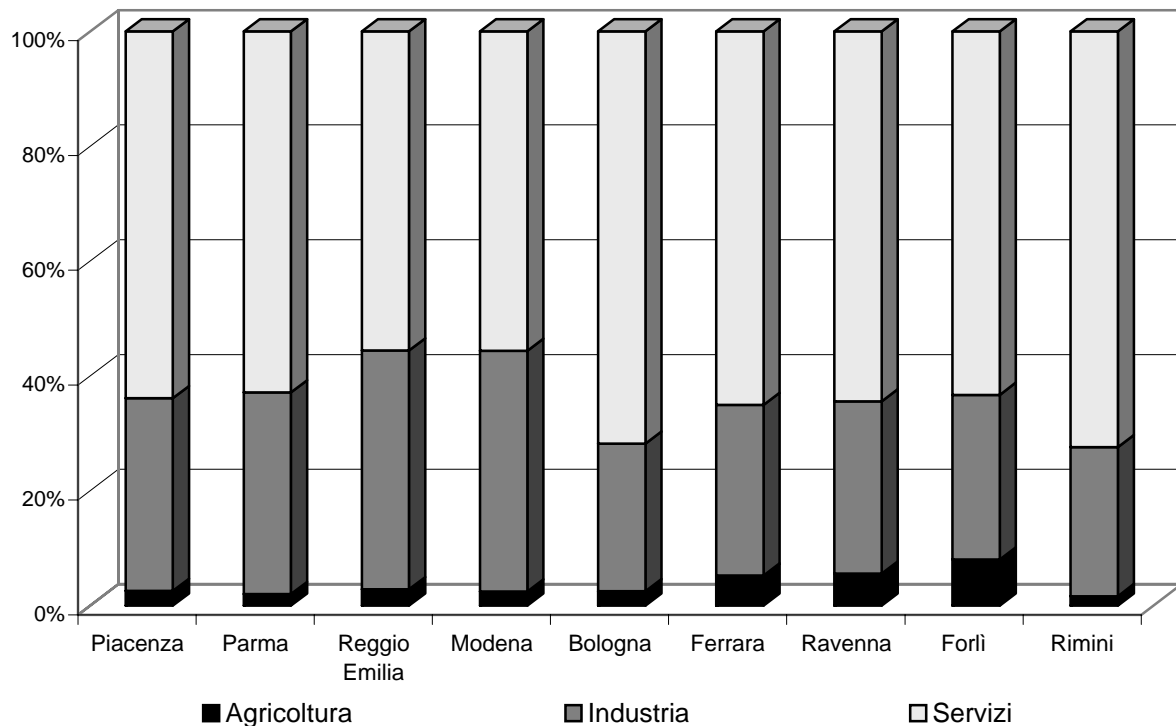

**TAB. 2.13 - STIME, ERRORI ED INTERVALLI DI STIMA PER LA PROVINCIA DI FERRARA**

Anno 2011

	STIMA Valori in migliaia	Errore relativo percentuale	Errore assoluto	Err. Ass. per 1,96	Intervallo di stima	
					Estremo Inf. Valori in migliaia	Estremo Sup. Valori in migliaia
<b>OCCUPATI DIPENDENTI</b>						
Agricoltura	3	25,70%	0,7711	1,5113	2,229	4,511
Industria	39	5,78%	2,2549	4,4196	36,745	43,420
<i>di cui in senso stretto</i>	36	6,06%	2,1806	4,2741	33,819	40,274
Servizi	80	3,81%	3,0455	5,9692	76,954	85,969
<b>TOTALE</b>	<b>122</b>	<b>2,98%</b>	<b>3,6336</b>	<b>7,1218</b>	<b>118,366</b>	<b>129,122</b>
<b>OCCUPATI INDIPENDENTI</b>						
Agricoltura	6	17,17%	1,0305	2,0198	4,970	8,020
Industria	5	19,10%	0,9548	1,8714	4,045	6,871
<i>di cui in senso stretto</i>	2	32,54%	0,6508	1,2755	1,349	3,276
Servizi	26	7,32%	1,9031	3,7301	24,097	29,730
<b>TOTALE</b>	<b>37</b>	<b>5,96%</b>	<b>2,2058</b>	<b>4,3233</b>	<b>34,794</b>	<b>41,323</b>
<b>OCCUPATI TOTALE</b>						
Agricoltura	9	13,57%	1,2210	2,3931	7,779	11,393
Industria	44	5,39%	2,3716	4,6484	41,628	48,648
<i>di cui in senso stretto</i>	38	5,87%	2,2305	4,3718	35,769	42,372
Servizi	37	5,96%	2,2058	4,3233	34,794	41,323
<b>TOTALE</b>	<b>159</b>	<b>2,55%</b>	<b>4,0594</b>	<b>7,9564</b>	<b>154,941</b>	<b>166,956</b>

**TAB. 2.14 - STIME, ERRORI ED INTERVALLI DI STIMA PER LA PROVINCIA DI FERRARA**

Anno 2013

	STIMA Valori in migliaia	Errore relativo percentuale	Errore assoluto	Err. Ass. per 1,96	Intervallo di stima	
					Estremo Inf. Valori in migliaia	Estremo Sup. Valori in migliaia
<b>OCCUPATI DIPENDENTI</b>						
Agricoltura	4	16,10%	0,6440	1,2623	3,356	5,262
Industria	34	4,77%	1,6206	3,1763	32,379	37,176
<i>di cui in senso stretto</i>	29	5,22%	1,5132	2,9658	27,487	31,966
Servizi	69	3,19%	2,1989	4,3099	66,801	73,310
<b>TOTALE</b>	<b>108</b>	<b>2,47%</b>	<b>2,6675</b>	<b>5,2284</b>	<b>105,332</b>	<b>113,228</b>
<b>OCCUPATI INDIPENDENTI</b>						
Agricoltura	3	18,96%	0,5689	1,1150	2,431	4,115
Industria	7	11,71%	0,8198	1,6068	6,180	8,607
<i>di cui in senso stretto</i>	4	16,10%	0,6440	1,2623	3,356	5,262
Servizi	22	6,11%	1,3432	2,6327	20,657	24,633
<b>TOTALE</b>	<b>32</b>	<b>4,93%</b>	<b>1,5788</b>	<b>3,0944</b>	<b>30,421</b>	<b>35,094</b>
<b>OCCUPATI TOTALE</b>						
Agricoltura	7	11,71%	0,8198	1,6068	6,180	8,607
Industria	42	4,23%	1,7752	3,4794	40,225	45,479
<i>di cui in senso stretto</i>	33	4,85%	1,5999	3,1357	31,400	36,136
Servizi	91	2,72%	2,4776	4,8561	88,522	95,856
<b>TOTALE</b>	<b>140</b>	<b>2,13%</b>	<b>2,9834</b>	<b>5,8474</b>	<b>137,017</b>	<b>145,847</b>



## Capitolo 3

# **agricoltura e pesca**



**TAB. 3.1 - PRODUZIONI RACCOLTE, SUPERFICI INVESTITE E RESE UNITARIE DELLE PRINCIPALI COLTIVAZIONI AGRICOLE**

COLTURE	ANNO 2011			ANNO 2012			ANNO 2013		
	Produzione totale	Superficie in produzione	Rese unitarie	Produzione totale	Superficie in produzione	Rese unitarie	Produzione totale	Superficie in produzione	Rese unitarie
	(q.li)	(ha)	(q.li/ha)	(q.li)	(ha)	(q.li/ha)	(q.li)	(ha)	(q.li/ha)
<b>CEREALI E RISO</b>									
Frumento tenero	1.642.560	25.665	64	1.849.001	30.562	61	1.867.974	37.514	50
Frumento duro	743.736	13.048	57	805.007	16.068	50	511.202	13.343	38
Granoturco ibrido	4.951.590	47.158	105	2.091.232	40.216	52	3.655.872	41.544	88
Orzo	62.658	1.062	59	60.885	1.107	55	69.350	1.387	50
Sorgo	385.528	4.381	88	130.578	3.109	42	261.387	3.227	81
Riso	557.504	8.992	62	429.935	7.817	55	336.141	6.591	51
<b>COLTURE INDUSTRIALI</b>									
Barbabietola da zucchero	3.724.560	5.912	630	3.216.600	7.148	450	3.095.071	5.873	527
Colza	19.240	520	37	8.785	251	35	17.714	521	34
Soia	570.900	17.300	33	182.750	10.750	17	548.182	16.123	34
Girasole	20.650	590	35	11.611	683	17	26.730	891	30
Canapa	-	-	0	-	-	0	-	-	0
<b>LEGUMINOSE E ORTAGGI</b>									
Fagiolo fresco, fagiolino	61.325	882	70	50.375	775	65	60.984	792	77
Pisello fresco	112.094	2.734	41	123.385	2.734	45	85.836	1.866	46
Patata	521.640	1.288	405	480.930	1.173	410	508.620	1.211	420
Carota	1.148.400	2.088	550	860.400	1.912	450	1.004.640	1.896	530
Cipolla	49.770	158	315	52.150	149	350	51.340	151	340
Asparago	36.423	513	71	35.328	512	69	30.540	509	60
Radicchio	89.400	596	150	110.564	524	211	79.350	529	150
Fragola (pieno campo)	16.450	47	350	12.474	42	297	9.750	39	250
Cocomero	299.250	855	350	316.350	855	370	201.810	651	310
Melone (pieno campo)	166.250	665	250	120.367	611	197	161.720	622	260
Pomodoro da industria	5.194.032	7.184	723	3.729.825	6.165	605	4.040.250	5.387	750
Zucca-zucchine (pieno campo)	67.200	240	280	38.000	190	200	42.000	200	210
<b>COLTIVAZIONI LEGNOSE AGRARIE</b>									
Actinidia	15.755	115	137	16.644	114	146	20.544	107	192
Albicocco	46.410	238	195	55.890	243	230	39.744	288	138
Melo	725.085	1.845	393	511.242	1.839	278	677.172	1.823	371
Pero	2.915.840	9.112	320	1.665.666	9.102	183	2.498.760	7.572	330
Pesco	123.200	616	200	106.400	608	175	84.854	551	154
Nettarine	121.400	607	200	94.560	591	160	57.681	377	153
Susino	23.874	173	138	19.635	165	119	19.040	140	136
Uva da vino	82.460	589	140	73.250	586	125	76.180	586	130

Fonte: Servizio Provinciale Agricoltura e Alimentazione di Ferrara. La produzione è ottenuta dal prodotto di superficie e resa. In generale la superficie in produzione coincide con la superficie totale solo per alcune colture: cereali, colture industriali ed orticole.

**TAB. 3.2 PRODUZIONI LORDE VENDIBILI DELL'EMILIA-ROMAGNA**

Anno 2013 - Milioni di euro

PRODUZIONE	Piacenza	Parma	Reggio Emilia	Modena	Bologna	Ferrara	Ravenna	Forli-Cesena	Rimini	Emilia Romagna
Cereali	46,3	38,7	30,2	69,8	86,9	<b>145,4</b>	52,5	21,2	10,0	<b>500,8</b>
Patate e Ortaggi	69,1	29,9	14,5	19,4	45,7	<b>109,9</b>	48,0	42,7	30,4	<b>409,6</b>
Piante industriali	2,8	3,8	3,9	8,3	23,0	<b>36,5</b>	5,6	1,0	0,1	<b>84,7</b>
Altre Erbacee	9,8	12,5	12,4	11,8	33,6	<b>25,9</b>	52,0	15,6	6,9	<b>180,4</b>
Arboree	39,8	8,5	79,1	179,8	121,0	<b>192,7</b>	341,5	105,2	14,7	<b>1.082,3</b>
- <i>Vino</i>	35,5	7,6	65,2	68,5	40,3	<b>3,3</b>	123,0	36,8	8,7	<b>388,9</b>
Allevamenti	207,4	410,1	409,8	299,4	123,3	<b>154,9</b>	70,1	391,0	29,5	<b>2.095,5</b>
<b>TOTALE P.L.V.</b>	<b>375,2</b>	<b>503,4</b>	<b>549,9</b>	<b>588,4</b>	<b>433,4</b>	<b>665,2</b>	<b>569,7</b>	<b>576,8</b>	<b>91,6</b>	<b>4.353,3</b>
Distribuzione %	8,4	11,3	12,3	13,2	9,7	14,9	12,8	12,9	2,1	97,7
<b>VARIAZIONI PERCENTUALI RISPETTO ALL'ANNO PRECEDENTE</b>										
Cereali	-45,0	-27,3	-21,0	-15,8	-21,6	<b>0,7</b>	-1,3	-29,3	-45,5	<b>-18,6</b>
Patate e Ortaggi	-7,5	5,2	23,1	1,6	-7,4	<b>-6,9</b>	23,0	-18,7	-7,0	<b>-3,8</b>
Piante industriali	-55,8	-38,7	-32,0	-6,6	7,3	<b>45,1</b>	19,1	13,2	-86,6	<b>6,6</b>
Altre Erbacee	13,5	29,0	14,9	-2,8	4,3	<b>18,3</b>	0,6	-1,8	-2,5	<b>6,1</b>
Arboree	-17,9	48,1	-16,5	-3,2	-1,5	<b>34,1</b>	7,8	1,6	6,1	<b>4,5</b>
- <i>Vino</i>	-16,6	47,3	-17,4	-10,2	-18,2	<b>-2,1</b>	14,2	0,0	3,9	<b>-4,8</b>
Allevamenti	2,8	0,4	0,0	2,7	-8,7	<b>-7,0</b>	-3,4	-5,8	-4,1	<b>-1,7</b>
<b>TOTALE P.L.V.</b>	<b>-11,5</b>	<b>-1,6</b>	<b>-3,7</b>	<b>-2,0</b>	<b>-8,1</b>	<b>7,4</b>	<b>5,9</b>	<b>-6,7</b>	<b>-11,2</b>	<b>-2,3</b>

Fonte: Regione Emilia-Romagna - Direzione Generale Agricoltura

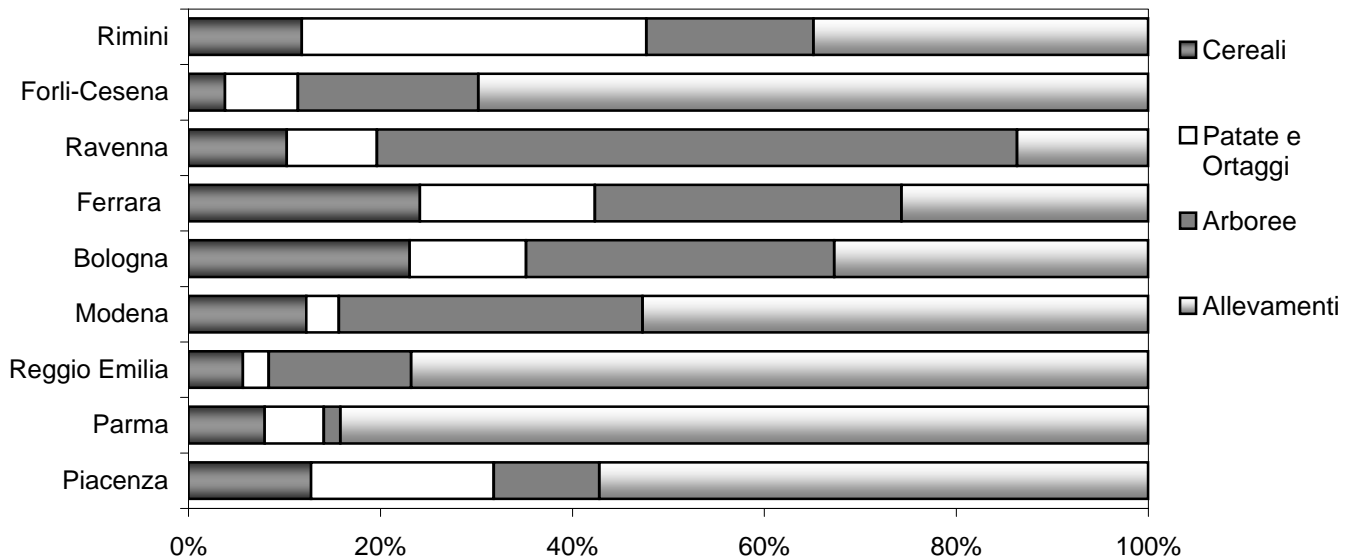
**GRAF. 3.1 - PLV PER PRODOTTO E PROVINCIA**

**TAB. 3.3 - CONSISTENZA DEL BESTIAME A FINE ANNO**

PRODOTTI	2005	2006	2007	2008	2009	2010	2011	2012	2013
<b>Bovini</b>	<b>30.815</b>	<b>34.603</b>	<b>23.675</b>	<b>24.660</b>	<b>24.493</b>	<b>24.402</b>	<b>25.111</b>	<b>24.652</b>	<b>23.683</b>
- di cui vacche da latte	3.940	3.810	3.173	3.206	3.045	2.603	2.891	2.467	2.682
<b>Equini</b>	<b>1.010</b>	<b>1.115</b>	<b>1.933</b>	<b>1.964</b>	<b>2.046</b>	<b>2.015</b>	<b>1.939</b>	<b>1.869</b>	<b>1.858</b>
- di cui cavalli	950	1.055	1.769	1.836	1.908	1.866	1.758	1.710	1.461
<b>Suini</b>	<b>32.395</b>	<b>32.025</b>	<b>33.650</b>	<b>40.920</b>	<b>41.990</b>	<b>50.905</b>	<b>50.322</b>	<b>49.823</b>	<b>52.936</b>
- di cui scrofe	2.685	2.985	3.150	1.655	1.660	1.744	1.696	1.546	1.575
<b>Ovini</b>	<b>8.020</b>	<b>7.700</b>	<b>6.930</b>	<b>7.049</b>	<b>7.729</b>	<b>7.689</b>	<b>7.248</b>	<b>6.607</b>	<b>5.682</b>
- di cui pecore	6.810	6.700	5.850	5.966	6.684	6.718	6.304	5.460	5.040

Fonte: Indagine estimativa ISTAT.

**TAB. 3.4 - Aziende agrituristiche autorizzate per tipo. Dettaglio per Provincia - Anno 2012**

	Aziende autorizzate				Saldo rispetto all'anno 2006			
	All'alloggio	Alla ristorazione	Altre attività	Totale	All'alloggio	Alla ristorazione	Altre attività	Totale
Piacenza	83	115	129	134	19	27	35	30
Parma	83	90	111	116	23	21	40	32
Reggio nell'Emilia	47	47	61	68	17	17	23	23
Modena	72	102	101	116	9	9	12	12
Bologna	143	154	155	199	34	31	59	55
<b>Ferrara</b>	<b>48</b>	<b>35</b>	<b>45</b>	<b>62</b>	<b>9</b>	<b>10</b>	<b>7</b>	<b>17</b>
Ravenna	75	73	68	101	18	20	5	31
Forli-Cesena	118	114	137	157	31	24	30	30
Rimini	63	67	67	83	27	24	53	34
<b>Emilia-Romagna</b>	<b>732</b>	<b>797</b>	<b>874</b>	<b>1.036</b>	<b>187</b>	<b>183</b>	<b>264</b>	<b>264</b>
	Aziende autorizzate 2012				2011		2010	
	Anno precedente	Nuove autorizzazioni	Cessate	Anno di riferimento	Nuove autorizzazioni	Cessate	Nuove autorizzazioni	Cessate
Piacenza	136	3	5	134	10	13	24	4
Parma	114	10	8	116	5	7	11	1
Reggio nell'Emilia	70	3	5	68	7	1	8	5
Modena	117	10	11	116	2	9	14	-
Bologna	197	6	4	199	10	1	23	8
<b>Ferrara</b>	<b>62</b>	<b>3</b>	<b>3</b>	<b>62</b>	<b>5</b>	<b>1</b>	<b>6</b>	<b>-</b>
Ravenna	101	7	7	101	12	2	13	3
Forli-Cesena	153	13	9	157	14	14	13	3
Rimini	80	3	-	83	5	-	27	3
<b>Emilia-Romagna</b>	<b>1.030</b>	<b>58</b>	<b>52</b>	<b>1.036</b>	<b>70</b>	<b>48</b>	<b>139</b>	<b>27</b>

**Aziende agrituristiche autorizzate alla RISTORAZIONE - Anno 2012**

	Sola ristorazione		Ristorazione e alloggio		Ristorazione e altre attività		Totale	
	Aziende	Posti a sedere o coperti	Aziende	Posti a sedere o coperti	Aziende	Posti a sedere o coperti	Aziende	Posti a sedere o coperti
Piacenza	2	77	64	2.120	111	3.794	115	3.967
Parma	2	87	62	2.305	86	3.252	90	3.508
Reggio nell'Emilia	2	82	30	1.292	41	1.443	47	1.800
Modena	1	51	59	2.050	89	2.996	102	3.315
Bologna	15	781	102	4.020	126	5.249	154	6.645
<b>Ferrara</b>	<b>5</b>	<b>171</b>	<b>21</b>	<b>821</b>	<b>28</b>	<b>1.095</b>	<b>35</b>	<b>1.362</b>
Ravenna	11	396	51	2.153	53	2.546	73	3.358
Forli-Cesena	4	138	80	2.784	104	3.844	114	4.206
Rimini	5	164	48	1.656	55	2.140	67	2.536
<b>Emilia-Romagna</b>	<b>47</b>	<b>1.947</b>	<b>517</b>	<b>19.201</b>	<b>693</b>	<b>26.359</b>	<b>797</b>	<b>30.697</b>

**Aziende agrituristiche autorizzate all'esercizio di ALTRE ATTIVITA' - Anno 2012**

	Equitazione	Escursioni	Trekking	Mountain Bike	Fattorie didattiche	Corsi vari	Attività sportive	Attività varie	Totale
Piacenza	8	15	34	34	17	50	32	113	129
Parma	19	10	17	16	17	57	23	68	111
Reggio nell'Emilia	11	19	13	18	14	27	15	43	61
Modena	6	9	6	9	21	63	18	40	101
Bologna	18	36	33	40	38	61	53	106	155
<b>Ferrara</b>	<b>5</b>	<b>3</b>	<b>1</b>	<b>2</b>	<b>17</b>	<b>22</b>	<b>3</b>	<b>9</b>	<b>45</b>
Ravenna	11	6	12	20	15	29	28	44	68
Forli-Cesena	14	9	12	14	21	105	68	117	137
Rimini	1	12	14	17	9	29	21	49	67
<b>Emilia-Romagna</b>	<b>93</b>	<b>119</b>	<b>142</b>	<b>170</b>	<b>169</b>	<b>443</b>	<b>261</b>	<b>589</b>	<b>874</b>

### Aziende agrituristiche autorizzate all'ALLOGGIO - Anno 2012

	Solo alloggio			Alloggio e ristorazione		
	Aziende	Posti letto	Piazzole	Aziende	Posti letto	Piazzole
Piacenza	1	10	-	64	690	38
Parma	1	10	-	62	608	27
Reggio nell'Emilia	1	16	-	30	345	15
Modena	2	20	-	59	692	55
Bologna	16	190	-	102	1.189	49
Ferrara	10	118	5	21	285	30
Ravenna	13	155	5	51	684	96
Forli-Cesena	10	74	-	80	864	55
Rimini	4	37	-	48	514	16
<b>Emilia-Romagna</b>	<b>58</b>	<b>630</b>	<b>10</b>	<b>517</b>	<b>5.871</b>	<b>381</b>
	Alloggio e altre attivita'			Totale		
	Aziende	Posti letto	Piazzole	Aziende	Posti letto	Piazzole
Piacenza	80	877	53	83	911	53
Parma	80	793	32	83	828	32
Reggio nell'Emilia	42	423	29	47	487	29
Modena	58	695	63	72	822	63
Bologna	114	1.295	49	143	1.726	49
Ferrara	36	496	30	48	644	35
Ravenna	53	724	101	75	962	111
Forli-Cesena	102	1.048	65	118	1.189	65
Rimini	52	514	24	63	620	24
<b>Emilia-Romagna</b>	<b>617</b>	<b>6.865</b>	<b>446</b>	<b>732</b>	<b>8.189</b>	<b>461</b>

#### Per tipo di ospitalità

	Solo alloggio		Alloggio e prima colazione		Pensione completa		Totale	
	Aziende	Posti letto	Aziende	Posti letto	Aziende	Posti letto	Aziende	Posti letto
Piacenza	30	329	-	-	54	591	83	911
Parma	31	280	4	50	48	498	83	828
Reggio nell'Emilia	27	280	-	-	20	207	47	487
Modena	19	210	1	6	52	606	72	822
Bologna	53	710	4	46	86	970	143	1.726
<b>Ferrara</b>	<b>27</b>	<b>350</b>	<b>2</b>	<b>32</b>	<b>19</b>	<b>262</b>	<b>48</b>	<b>644</b>
Ravenna	27	311	3	27	45	624	75	962
Forli-Cesena	50	514	5	46	63	629	118	1.189
Rimini	29	344	6	49	28	227	63	620
<b>Emilia-Romagna</b>	<b>293</b>	<b>3.328</b>	<b>25</b>	<b>256</b>	<b>415</b>	<b>4.614</b>	<b>732</b>	<b>8.189</b>

#### Per tipo di sistemazione

	In spazi chiusi								
	In abitazioni non indipendenti			In abitazioni indipendenti			Totale		
	Aziende	Camere	Posti letto	Aziende	Camere	Posti letto	Aziende	Camere	Posti letto
Piacenza	65	313	716	22	68	195	78	381	911
Parma	63	282	583	28	125	245	80	407	828
Reggio nell'Emilia	32	146	346	16	64	141	44	210	487
Modena	63	296	644	22	77	178	69	373	822
Bologna	115	626	1.281	42	210	445	139	836	1.726
<b>Ferrara</b>	<b>45</b>	<b>272</b>	<b>579</b>	<b>9</b>	<b>28</b>	<b>65</b>	<b>47</b>	<b>300</b>	<b>644</b>
Ravenna	59	338	719	23	100	243	73	438	962
Forli-Cesena	91	427	853	40	168	336	113	595	1.189
Rimini	52	234	481	20	67	139	62	301	620
<b>Emilia-Romagna</b>	<b>585</b>	<b>2.934</b>	<b>6.202</b>	<b>222</b>	<b>907</b>	<b>1.987</b>	<b>705</b>	<b>3.841</b>	<b>8.189</b>
	In spazi aperti		TOTALE	In spazi aperti		TOTALE			
	Aziende	Piazzole		Aziende	Piazzole				
Piacenza	11	53	<b>83</b>	<b>Ferrara</b>	<b>5</b>	<b>35</b>	<b>48</b>		
Parma	7	32	<b>83</b>	Ravenna	14	111	<b>75</b>		
Reggio nell'Emilia	6	29	<b>47</b>	Forli-Cesena	13	65	<b>118</b>		
Modena	7	63	<b>72</b>	Rimini	5	24	<b>63</b>		
Bologna	9	49	<b>143</b>	<b>Emilia-Romagna</b>	<b>77</b>	<b>461</b>	<b>732</b>		

**TAB. 3.5 - PRODOTTI FITOSANITARI DISTRIBUITI PER USO AGRICOLO  
PER CLASSE DI TOSSICITA'**  
Quantità espresse in chilogrammi

CLASSE DI TOSSICITA'	FERRARA				EMILIA-ROMAGNA			
	2010	2011	2012	Vari- % 2012/ 2011	2010	2011	2012	Vari- % 2012/ 2011
<i>Molto tossico o tossico</i>								
Fungicidi	99.594	116.974	84.930	-27,4	294.482	350.610	240.572	-31,4
Insetticidi e acaricidi	18.285	13.475	7.149	-46,9	99.643	84.943	65.822	-22,5
Erbicidi	25.618	37.436	83.144	122,1	54.241	119.666	211.086	76,4
Vari	83.212	80.072	110.179	37,6	149.353	182.398	261.285	43,2
<b>TOTALE</b>	<b>226.709</b>	<b>247.957</b>	<b>285.402</b>	<b>15,1</b>	<b>597.719</b>	<b>737.617</b>	<b>778.765</b>	<b>5,6</b>
<i>Nocivo</i>								
Fungicidi	878.894	1.002.986	767.214	-23,5	2.472.710	3.211.699	2.404.745	-25,1
Insetticidi e acaricidi	290.609	307.280	313.630	2,1	676.234	837.699	818.822	-2,3
Erbicidi	97.388	103.192	115.535	12,0	428.665	454.151	466.142	2,6
Vari	229.013	242.640	337.779	39,2	341.447	341.663	403.870	18,2
<b>TOTALE</b>	<b>1.495.904</b>	<b>1.656.098</b>	<b>1.534.158</b>	<b>-7,4</b>	<b>3.919.056</b>	<b>4.845.212</b>	<b>4.093.579</b>	<b>-15,5</b>
<i>Non classificabile</i>								
Fungicidi	1.098.097	842.623	1.309.908	55,5	6.912.260	5.705.582	8.590.077	50,6
Insetticidi e acaricidi	1.269.817	1.278.809	961.432	-24,8	4.205.054	3.820.106	3.462.145	-9,4
Erbicidi	925.178	811.518	774.485	-4,6	3.657.933	3.022.184	2.968.182	-1,8
Vari	143.682	138.035	134.967	-2,2	512.353	498.146	480.532	-3,5
<b>TOTALE</b>	<b>3.436.774</b>	<b>3.070.985</b>	<b>3.180.792</b>	<b>3,6</b>	<b>15.287.600</b>	<b>13.046.018</b>	<b>15.500.936</b>	<b>18,8</b>
<b>COMPLESSIVO</b>								
Fungicidi	2.076.585	1.962.583	2.162.052	10,2	9.679.452	9.267.891	11.235.394	21,2
Insetticidi e acaricidi	1.578.711	1.599.564	1.282.211	-19,8	4.980.931	4.742.748	4.346.789	-8,3
Erbicidi	1.048.184	952.146	973.164	2,2	4.140.839	3.596.001	3.645.410	1,4
Vari	455.907	460.747	582.925	26,5	1.003.153	1.022.207	1.145.687	12,1
<b>TOTALE</b>	<b>5.159.387</b>	<b>4.975.040</b>	<b>5.000.352</b>	<b>0,5</b>	<b>19.804.375</b>	<b>18.628.847</b>	<b>20.373.280</b>	<b>9,4</b>

Fonte: elaborazione dell'ufficio Statistica della Camera di commercio su dati Istat

**TAB. 3.6 - PRODOTTI FITOSANITARI PER CLASSE DI TOSSICITA'**

LOCALITA' / ANNI	MOLTO TOSSICO O TOSSICO		NOCIVO		NON CLASSIFICABILE		TOTALE	
	kg	%	kg	%	kg	%	kg	%
<b>FERRARA</b>								
2002	522.636	8,3	1.285.906	20,4	4.487.114	71,3	<b>6.295.656</b>	100,0
2003	543.858	9,3	977.147	16,7	4.346.298	74,1	<b>5.867.303</b>	100,0
2004	454.042	8,8	652.047	12,6	4.078.312	78,7	<b>5.184.401</b>	100,0
2005	419.237	8,3	662.117	13,1	3.991.522	78,7	<b>5.072.876</b>	100,0
2006	503.995	10,7	1.059.986	22,4	3.165.082	66,9	<b>4.729.063</b>	100,0
2007	491.945	10,2	937.684	19,4	3.394.556	70,4	<b>4.824.185</b>	100,0
2008	301.279	5,2	1.288.036	22,1	4.243.009	72,7	<b>5.832.324</b>	100,0
2009	318.600	6,0	1.436.715	27,2	3.532.245	66,8	<b>5.287.560</b>	100,0
2010	226.709	4,4	1.495.904	29,0	3.436.774	66,6	<b>5.159.387</b>	100,0
2011	247.957	5,0	1.656.098	33,3	3.070.985	61,7	<b>4.975.040</b>	100,0
2012	285.402	5,7	1.534.158	30,7	3.180.792	63,6	<b>5.000.352</b>	100,0
Variazione % 2012/2002	-45,4		19,3		-29,1		<b>-20,6</b>	
<b>EMILIA-ROMAGNA</b>								
2002	1.508.161	6,1	2.659.587	10,7	20.628.880	83,2	<b>24.796.628</b>	100,0
2003	1.466.825	6,2	2.544.627	10,8	19.487.469	82,9	<b>23.498.921</b>	100,0
2004	1.256.923	5,8	2.029.988	9,4	18.382.708	84,8	<b>21.669.619</b>	100,0
2005	1.220.706	5,7	2.010.942	9,3	18.297.238	85,0	<b>21.528.886</b>	100,0
2006	1.410.909	7,1	2.417.904	12,3	15.904.378	80,6	<b>19.733.191</b>	100,0
2007	1.398.276	6,9	2.836.924	13,9	16.139.437	79,2	<b>20.374.637</b>	100,0
2008	809.175	3,7	3.404.044	15,5	17.782.053	80,8	<b>21.995.272</b>	100,0
2009	669.105	3,5	3.520.480	18,2	15.145.236	78,3	<b>19.334.821</b>	100,0
2010	597.719	3,0	3.919.056	19,8	15.287.600	77,2	<b>19.804.375</b>	100,0
2011	737.617	4,0	4.845.212	26,0	13.046.018	70,0	<b>18.628.847</b>	100,0
2012	778.765	3,8	4.093.579	20,1	15.500.936	76,1	<b>20.373.280</b>	100,0
Variazione % 2012/2002	-48,4		53,9		-24,9		<b>-17,8</b>	

Fonte: elaborazione dell'ufficio Statistica della Camera di Commercio su dati Istat

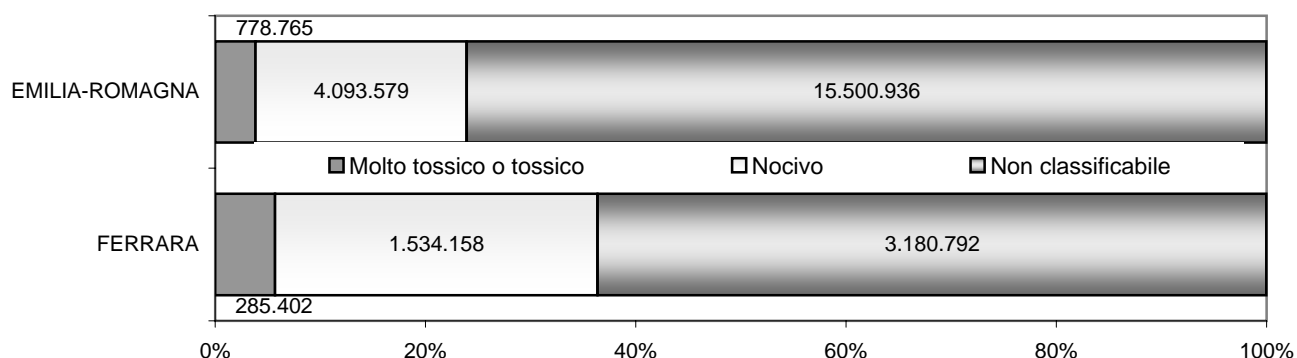
**GRAF. 3.2 - PRODOTTI FITOSANITARI UTILIZZATI IN PROVINCIA E REGIONE Anno 2012**

La circolare 10 giugno 1995 n. 17 ha definito gli aspetti applicativi delle nuove norme in materia di autorizzazione di prodotti fitosanitari, cioè del decreto legislativo 17 marzo 1995 n. 194 di attuazione delle direttive 91/414/CEE e successive modifiche. Al comma 5.2 viene richiamata la riclassificazione tossicologica dei prodotti fitosanitari, adottata quindi dall'ISTAT: le quattro classi previste dal D.P.R. 1255 del 1968 e dal D.P.R. 223 del 1988 sono abolite e sostituite con la classificazione comunitaria che distingue i prodotti in "Molto tossici e tossici", corrispondente alla I classe delle norme precedenti; "Nocivi", corrispondenti alla II classe; "Altri preparati, non classificabili nelle precedenti, corrispondenti alla III, IV e ai prodotti che non presentano alcuna tossicità.



**TAB. 3.7 - PRODOTTI FITOSANITARI DISTRIBUITI PER USO AGRICOLO, PER CATEGORIA E PROVINCIA**

Anno 2012

PROVINCE	FUNGICIDI		INSETTICIDI E ACARICIDI		ERBICIDI	
	kg	%	kg	%	kg	%
Piacenza	585.813	5,2	280.064	6,4	290.598	8,0
Parma	203.111	1,8	157.982	3,6	191.384	5,2
Reggio Emilia	460.262	4,1	128.586	3,0	158.563	4,3
Modena	905.542	8,1	621.974	14,3	481.146	13,2
Bologna	686.177	6,1	514.305	11,8	381.012	10,5
<b>Ferrara</b>	<b>2.162.052</b>	<b>19,2</b>	<b>1.282.211</b>	<b>29,5</b>	<b>973.164</b>	<b>26,7</b>
Ravenna	4.918.428	43,8	1.081.098	24,9	952.303	26,1
Forlì-Cesena	1.256.093	11,2	248.723	5,7	191.573	5,3
Rimini	57.916	0,5	31.846	0,7	25.667	0,7
<b>EMILIA-ROMAGNA</b>	<b>11.235.394</b>	<b>100,0</b>	<b>4.346.789</b>	<b>100,0</b>	<b>3.645.410</b>	<b>100,0</b>

PROVINCE	VARI		TOTALE	
	kg	%	kg	%
Piacenza	49.776	4,3	<b>1.206.251</b>	<b>5,9</b>
Parma	12.416	1,1	<b>564.893</b>	<b>2,8</b>
Reggio Emilia	10.158	0,9	<b>757.569</b>	<b>3,7</b>
Modena	46.462	4,1	<b>2.055.124</b>	<b>10,1</b>
Bologna	98.601	8,6	<b>1.680.095</b>	<b>8,2</b>
<b>Ferrara</b>	<b>582.925</b>	<b>50,9</b>	<b>5.000.352</b>	<b>24,5</b>
Ravenna	225.144	19,7	<b>7.176.973</b>	<b>35,2</b>
Forlì-Cesena	106.379	9,3	<b>1.802.768</b>	<b>8,8</b>
Rimini	13.826	1,2	<b>129.255</b>	<b>0,6</b>
<b>EMILIA-ROMAGNA</b>	<b>1.145.687</b>	<b>100,0</b>	<b>20.373.280</b>	<b>100,0</b>

Fonte: elaborazione dell'ufficio Statistica della Camera di Commercio su dati Istat

**GRAF. 3.3 - PRODOTTI FITOSANITARI DISTRIBUITI NEL 2012  
PER PROVINCIA E CATEGORIA**

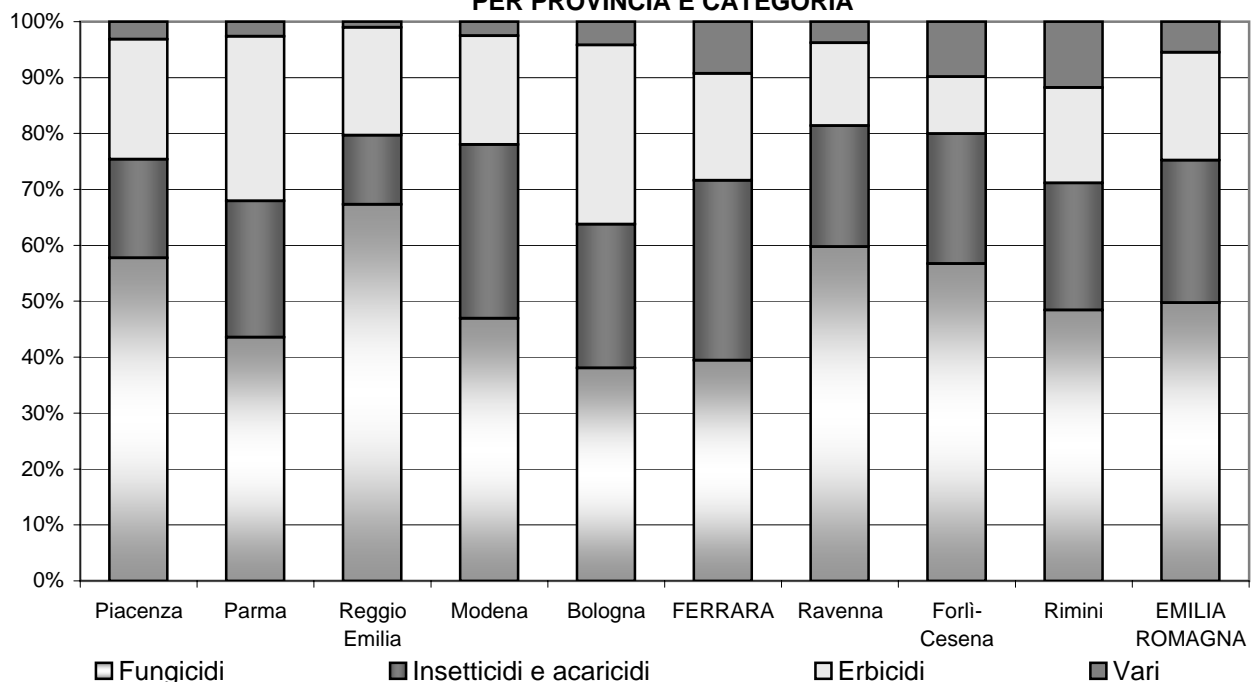

**TAB. 3.8 - QUANTITATIVI DI PESCATO INTRODOTTI NEI MERCATI ITTICI ALL'INGROSSO**

Valori espressi per 100 kg

MERCATO/ SPECIE	2006	2007	2008	2009	2010	2011	2012	2013
<b><u>GORO</u></b>								
pesci	13.891	9.546	11.667	14.170	13.293	5.308	5.564	3.080
molluschi	638	1.115	990	445	364	144	185	387
crostacei	2.627	2.980	2.975	3.679	3.358	2.216	1.483	1.821
<b>TOTALE</b>	<b>17.156</b>	<b>13.642</b>	<b>15.632</b>	<b>18.294</b>	<b>17.015</b>	<b>7.668</b>	<b>7.232</b>	<b>5.288</b>
<b><u>PORTO GARIBALDI</u></b>								
pesci	54.285	56.371	53.887	59.953	55.112	46.999	47.036	36.229
molluschi	596	1.015	584	233	269	201	113	286
crostacei	4.727	4.944	5.081	5.064	5.326	4.627	2.820	3.168
<b>TOTALE</b>	<b>59.608</b>	<b>62.329</b>	<b>59.552</b>	<b>65.250</b>	<b>60.707</b>	<b>51.827</b>	<b>49.969</b>	<b>39.684</b>
<b><u>IN COMPLESSO</u></b>								
pesci	68.176	65.917	65.554	74.123	68.405	52.307	52.600	39.309
molluschi	1.234	2.130	1.574	679	633	345	298	673
crostacei	7.354	7.924	8.056	8.743	8.684	6.843	4.303	4.990
<b>TOTALE</b>	<b>76.764</b>	<b>75.971</b>	<b>75.184</b>	<b>83.545</b>	<b>77.723</b>	<b>59.495</b>	<b>57.201</b>	<b>44.972</b>

Fonte: elaborazione dell'ufficio Statistica della Camera di Commercio su dati forniti dagli operatori.

**GRAF. 3.4 - ANDAMENTO DEL PESCATO INTRODOTTO NEI MERCATI**

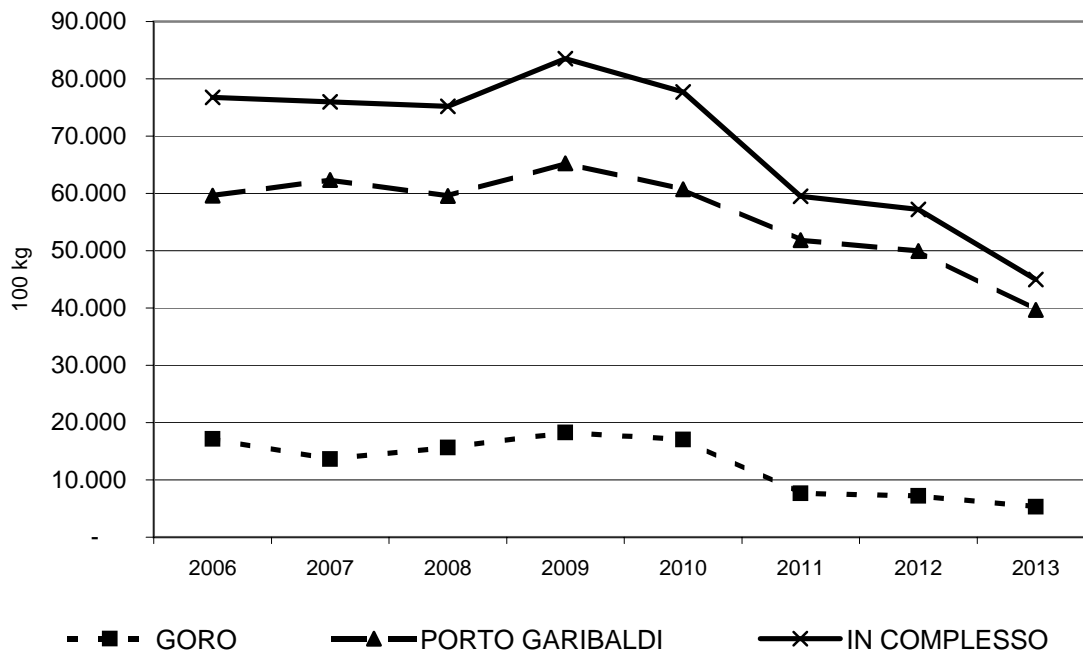

**TAB. 3.9 - MERCATI ITTICI DI PORTOGARIBALDI E GORO**

MESI	2012		2013		Var. %	
	100 kg	Euro	100 kg	Euro	100 kg	Euro
<b>PORTOGARIBALDI</b>						
Gennaio	3.953	466.153	3.926	573.851	-0,7	23,1
Febbraio	5.636	621.346	1.833	279.299	-67,5	-55,0
Marzo	3.826	373.136	3.068	423.604	-19,8	13,5
Aprile	6.928	427.557	3.917	393.947	-43,5	-7,9
Maggio	6.161	487.428	4.835	499.709	-21,5	2,5
Giugno	4.808	478.621	3.474	424.839	-27,7	-11,2
Luglio	1.653	179.385	2.427	357.275	46,8	99,2
Agosto	1.256	117.279	-	-	-	-
Settembre	4.804	526.503	3.529	394.751	-26,5	-25,0
Ottobre	4.368	497.097	4.116	466.402	-5,8	-6,2
Novembre	3.365	463.513	3.941	473.156	17,1	2,1
Dicembre	3.211	634.787	4.618	678.017	43,8	6,8
<b>TOTALE ANNO</b>	<b>49.969</b>	<b>5.272.805</b>	<b>39.684</b>	<b>4.964.850</b>	<b>-20,6</b>	<b>-5,8</b>
<b>GORO</b>						
Gennaio	514	114.876	375	149.426	-27,0	30,1
Febbraio	245	92.641	144	105.567	-41,2	14,0
Marzo	1.159	167.447	365	161.176	-68,5	-3,7
Aprile	961	158.959	756	197.186	-21,3	24,0
Maggio	909	218.706	592	236.469	-34,9	8,1
Giugno	396	148.600	352	217.586	-11,2	46,4
Luglio	106	75.365	350	194.300	230,3	157,8
Agosto	222	86.549	194	84.892	-	-
Settembre	791	189.293	379	169.736	-52,1	-10,3
Ottobre	768	228.542	393	193.827	-48,8	-15,2
Novembre	468	237.879	494	241.679	5,5	1,6
Dicembre	693	252.235	894	318.412	28,9	26,2
<b>TOTALE ANNO</b>	<b>7.232</b>	<b>1.971.093</b>	<b>5.288</b>	<b>2.270.256</b>	<b>-26,9</b>	<b>15,2</b>
<b>TOTALE</b>						
Gennaio	<b>4.467</b>	<b>581.030</b>	<b>4.301</b>	<b>723.277</b>	<b>-3,7</b>	<b>24,5</b>
Febbraio	<b>5.881</b>	<b>713.987</b>	<b>1.977</b>	<b>384.866</b>	<b>-66,4</b>	<b>-46,1</b>
Marzo	<b>4.986</b>	<b>540.583</b>	<b>3.433</b>	<b>584.780</b>	<b>-31,1</b>	<b>8,2</b>
Aprile	<b>7.889</b>	<b>586.515</b>	<b>4.673</b>	<b>591.133</b>	<b>-40,8</b>	<b>0,8</b>
Maggio	<b>7.070</b>	<b>706.134</b>	<b>5.427</b>	<b>736.178</b>	<b>-23,2</b>	<b>4,3</b>
Giugno	<b>5.204</b>	<b>627.222</b>	<b>3.826</b>	<b>642.425</b>	<b>-26,5</b>	<b>2,4</b>
Luglio	<b>1.759</b>	<b>254.750</b>	<b>2.777</b>	<b>551.575</b>	<b>57,9</b>	<b>116,5</b>
Agosto	<b>1.477</b>	<b>203.828</b>	<b>194</b>	<b>84.892</b>	<b>-</b>	<b>-</b>
Settembre	<b>5.595</b>	<b>715.797</b>	<b>3.908</b>	<b>564.487</b>	<b>-30,2</b>	<b>-21,1</b>
Ottobre	<b>5.136</b>	<b>725.639</b>	<b>4.509</b>	<b>660.229</b>	<b>-12,2</b>	<b>-9,0</b>
Novembre	<b>3.833</b>	<b>701.392</b>	<b>4.435</b>	<b>714.835</b>	<b>15,7</b>	<b>1,9</b>
Dicembre	<b>3.904</b>	<b>887.023</b>	<b>5.512</b>	<b>996.429</b>	<b>41,2</b>	<b>12,3</b>
<b>TOTALE ANNO</b>	<b>57.201</b>	<b>7.243.898</b>	<b>44.972</b>	<b>7.235.106</b>	<b>-21,4</b>	<b>-0,1</b>

Fonte: elaborazione dell'ufficio Statistica della Camera di Commercio su dati forniti dagli operatori

**TAB. 3.10 - PESCATO INTRODOTTO E VENDUTO NEI MERCATI ITTICI ALL'INGROSSO**

SPECIE	QUANTITA'					VALORE				
	2012		2013		Var. % 2013/ 2012	2012		2013		Var. % 2013/ 2012
	100 kg	%	100 kg	%		Euro	%	Euro	%	
<b>PESCI</b>	<b>52.600</b>	<b>92,0</b>	<b>39.309</b>	<b>87,4</b>	<b>-25,3</b>	<b>4.634.935</b>	<b>64,0</b>	<b>4.089.251</b>	<b>56,5</b>	<b>-11,8</b>
<i>di cui:</i>										
- Alici o Acciughe	17.639	30,8	10.463	23,3	-40,7	1.510.059	20,8	1.161.817	16,1	-23,1
- Sarde o Sardine	14.300	25,0	9.907	22,0	-30,7	771.103	10,6	777.603	10,7	0,8
- Anguille	60	0,1	92	0,2	53,3	74.887	1,0	114.202	1,6	52,5
- Cefali o Muggini	17.307	30,3	16.165	35,9	-6,6	1.132.102	15,6	1.088.095	15,0	-3,9
- Merluzzi o Naselli	15	0,0	20	0,0	33,3	8.573	0,1	14.729	0,2	71,8
<b>MOLLUSCHI</b>	<b>298</b>	<b>0,5</b>	<b>673</b>	<b>1,5</b>	<b>125,8</b>	<b>221.735</b>	<b>3,1</b>	<b>441.792</b>	<b>6,1</b>	<b>99,2</b>
<i>di cui:</i>										
- Calamari	38	0,1	72	0,2	89,5	75.692	1,0	145.859	2,0	92,7
- Seppie	191	0,3	462	1,0	141,9	133.174	1,8	266.725	3,7	100,3
<b>CROSTACEI</b>	<b>4.303</b>	<b>7,5</b>	<b>4.990</b>	<b>11,1</b>	<b>16,0</b>	<b>2.387.229</b>	<b>33,0</b>	<b>2.704.063</b>	<b>37,4</b>	<b>13,3</b>
<i>di cui:</i>										
- Gamberi Bianchi e Mazzancolle	40	0,1	57	0,1	42,5	69.122	1,0	99.374	1,4	43,8
- Gamberi Rossi	309	0,5	355	0,8	14,9	344.388	4,8	305.348	4,2	-11,3
- Pannocchie	3.720	6,5	4.385	9,8	17,9	1.889.441	26,1	2.180.532	30,1	15,4
<b>TOTALE GENERALE</b>	<b>57.201</b>	<b>100,0</b>	<b>44.972</b>	<b>100,0</b>	<b>-21,4</b>	<b>7.243.898</b>	<b>100,0</b>	<b>7.235.106</b>	<b>100,0</b>	<b>-0,1</b>

Fonte: elaborazione dell'ufficio Statistica della Camera di Commercio su dati forniti dagli operatori

**TAB. 3.11 - NAVIGLIO DA PESCA ISCRITTO**  
Stazza lorda in tonnellate - Consistenza a fine anno

TIPI DI NAVIGLIO	2006	2007	2008	2009	2010	2011	2012	2013
<b>GORO</b>								
<b>NAVIGLIO A MOTORE</b>								
<i>Motopescherecci</i>								
Numero	148	142	143	138	140	124	138	143
Stazza lorda	1.282	1.216	1.230	1.485	1.528	1.416	1.359,6	1.420,0
<i>Motobarche</i>								
Numero	543	624	679	1.071	1.095	1.093	1.013	1.058
Stazza lorda	1.033	1.237	1.309	2.771	2.844	2.880	2.123,1	2.240,7
<b>TOTALE</b>								
Numero	<b>681</b>	<b>766</b>	<b>821</b>	<b>1.209</b>	<b>1.235</b>	<b>1.217</b>	<b>1.151</b>	<b>1.201</b>
Stazza lorda	<b>2.315</b>	<b>2.453</b>	<b>2.538</b>	<b>4.256</b>	<b>4.372</b>	<b>4.296</b>	<b>3.482,7</b>	<b>3.660,8</b>
<b>PORTOGARIBALDI</b>								
<b>NAVIGLIO A MOTORE</b>								
<i>Motopescherecci</i>								
Numero	101	101	111	122	124	141	162	182
Stazza lorda	1.221	1.300	1.330	1.386	1.491	1.564	1.537	1.597
<i>Motobarche</i>								
Numero	51	53	51	49	50	41	42	44
Stazza lorda	987	817	732	694	710	219	228	235
<b>TOTALE</b>								
Numero	<b>152</b>	<b>156</b>	<b>162</b>	<b>171</b>	<b>174</b>	<b>182</b>	<b>204</b>	<b>226</b>
Stazza lorda	<b>2.208</b>	<b>2.118</b>	<b>2.062</b>	<b>2.080</b>	<b>2.201</b>	<b>1.783</b>	<b>1.765</b>	<b>1.832</b>

Fonte: dati forniti dalle competenti Autorità marittime.



# Capitolo 4

# **demografia imprese**





**TAB. 4.1 - SEDI D'IMPRESA ATTIVE PER NATURA GIURIDICA E SEZIONE DI ATTIVITA' ECONOMICA**  
Al 31 dicembre 2013

SEZIONI DI ATTIVITA' ECONOMICA ATECO 2007	SOCIETA' DI CAPITALE		SOCIETA' DI PERSONE		IMPRESE INDIVIDUALI	
	N	%	N	%	N	%
A AGRICOLTURA, SILVICOLTURA, PESCA	85	1,0	979	11,8	7.105	85,9
A03 Pesca e acquacoltura	1	0,1	67	4,1	1.499	92,0
B ESTRAZIONE DI MINERALI DA CAVE E MINIERE	6	60,0	2	20,0	2	20,0
C ATTIVITA' MANIFATTURIERE	772	28,3	664	24,4	1.270	46,6
C10 Industrie alimentari	64	18,6	114	33,0	164	47,5
C14 Confezione di articoli di abbigliamento, articoli in pelle e pelliccia	53	18,2	63	21,6	172	59,1
C16 Industria del legno e dei prodotti in legno e sughero (esclusi i mobili); fabbricazione di articoli in paglia e materiali da intreccio	26	18,4	36	25,5	78	55,3
C25 Fabbricazione di prodotti in metallo (esclusi macchinari e attrezzature)	201	28,9	190	27,3	301	43,3
C27 Fabbricazione di apparecchiature elettriche ed apparecchiature per uso domestico non elettriche	35	32,7	28	26,2	44	41,1
C28 Fabbricazione di macchinari ed apparecchiature nca	132	55,7	45	19,0	59	24,9
C32 Altre industrie manifatturiere	16	11,1	26	18,1	102	70,8
C33 Riparazione, manutenzione ed installazione di macchine ed apparecchiature	30	14,1	27	12,7	155	72,8
D FORNITURA DI ENERGIA ELETTRICA, GAS, VAPORE E ARIA CONDIZIONATA	13	36,1	7	19,4	14	38,9
E FORNITURA DI ACQUA, RETI FOGNARIE, ATTIVITA' DI GESTIONE DEI RIFIUTI E RISANAMENTO	28	51,9	10	18,5	13	24,1
F COSTRUZIONI	794	15,9	583	11,6	3.578	71,5
G COMMERCIO ALL'INGROSSO E AL DETTAGLIO; RIPARAZIONE DI AUTOVEICOLI E MOTOCICLI	825	11,5	1.222	17,0	5.075	70,5
G45 Commercio all'ingrosso e al dettaglio e riparazione di autoveicoli e motocicli	113	14,2	229	28,7	456	57,1
G46 Commercio all'ingrosso (escluso quello di autoveicoli e motocicli)	459	18,6	277	11,2	1.663	67,5
G47 Commercio al dettaglio (escluso quello di autoveicoli e motocicli)	253	6,4	716	18,2	2.956	75,1
H TRASPORTO E MAGAZZINAGGIO	93	9,5	88	9,0	758	77,3
I ATTIVITA' DI SERVIZI DI ALLOGGIO E DI RISTORAZIONE	228	10,3	893	40,5	1.075	48,7
I55 Alloggio	43	29,1	40	27,0	64	43,2
I56 Attività dei servizi di ristorazione	185	9,0	853	41,4	1.011	49,1
J SERVIZI DI INFORMAZIONE E COMUNICAZIONE	180	36,5	106	21,5	188	38,1
K ATTIVITA' FINANZIARIE E ASSICURATIVE	50	8,5	78	13,3	456	77,6
L ATTIVITA' IMMOBILIARI	730	42,3	710	41,1	204	11,8
M ATTIVITA' PROFESSIONALI, SCIENTIFICHE E TECNICHE	324	35,4	160	17,5	348	38,0
N NOLEGGIO, AGENZIE DI VIAGGIO, SERVIZI DI SUPPORTO ALLE IMPRESE	156	19,4	143	17,8	429	53,4
P ISTRUZIONE	17	13,2	26	20,2	21	16,3
Q SANITA' E ASSISTENZA SOCIALE	39	25,2	19	12,3	32	20,6
R ATTIVITA' ARTISTICHE, SPORTIVE, DI INTRATTENIMENTO E DIVERTIMENTO	81	15,9	111	21,8	98	19,2
S ALTRE ATTIVITA' DI SERVIZI	48	3,0	259	16,1	1.231	76,6
X IMPRESE NON CLASSIFICATE	1	4,2	2	8,3	1	4,2
<b>TOTALE</b>	<b>4.470</b>	<b>13,4</b>	<b>6.062</b>	<b>18,1</b>	<b>21.898</b>	<b>65,5</b>

N.B.: a causa dell'arrotondamento ad un solo decimale, la somma delle percentuali può non risultare pari a 100

Fonte: elaborazioni su dati INFOCAMERE (banca dati STOCKVIEW)

segue: **TAB. 4.1 - SEDI D'IMPRESA ATTIVE PER NATURA GIURIDICA E SEZIONE DI ATTIVITA' ECONOMICA**  
Al 31 dicembre 2013

SEZIONI DI ATTIVITA' ECONOMICA ATECO 2007	ALTRE FORME GIURIDICHE		TOTALE IMPRESSE		di cui: ARTIG.	TOT. U.L. ATTIVE
	N	%	N	%	N	N
A AGRICOLTURA, SILVICOLTURA, PESCA	106	1,3	8.275	24,7	105	8.650
A03 Pesca e acquacoltura	63	3,9	1.630	4,9	0	1.643
B ESTRAZIONE DI MINERALI DA CAVE E MINIERE	0	0,0	10	0,0	1	23
C ATTIVITA' MANIFATTURIERE	19	0,7	2.725	8,1	1.865	3.380
C10 Industrie alimentari	3	0,9	345	1,0	269	465
C13 Industrie tessili	0	0,0	53	6,2	40	61
C14 Confezione di articoli di abbigliamento, articoli in pelle e pelliccia	3	1,0	291	0,9	216	327
C16 Industria del legno e dei prodotti in legno e sughero (esclusi i mobili); fabbricazione di articoli in paglia e materiali da intreccio	1	0,7	141	0,4	117	167
C25 Fabbricazione di prodotti in metallo (esclusi macchinari e attrezzature)	3	0,4	695	2,1	468	826
C27 Fabbricazione di apparecchiature elettriche ed apparecchiature per uso domestico non elettriche	0	0,0	107	0,3	72	123
C28 Fabbricazione di macchinari ed apparecchiature nca	1	0,4	237	0,7	104	316
C32 Altre industrie manifatturiere	0	0,0	144	0,4	124	160
C33 Riparazione, manutenzione ed installazione di macchine ed apparecchiature	1	0,5	213	0,6	176	256
D FORNITURA DI ENERGIA ELETTRICA, GAS, VAPORE E ARIA CONDIZIONATA	2	5,6	36	0,1	1	184
E FORNITURA DI ACQUA, RETI FOGNARIE, ATTIVITA' DI GESTIONE DEI RIFIUTI E RISANAMENTO	3	5,6	54	0,2	24	181
F COSTRUZIONI	51	1,0	5.006	15,0	3.940	5.429
G COMMERCIO ALL'INGROSSO E AL DETTAGLIO; RIPARAZIONE DI AUTOVEICOLI E MOTOCICLI	79	1,1	7.201	21,5	487	9.453
G45 Commercio all'ingrosso e al dettaglio e riparazione di autoveicoli e motocicli	0	0,0	798	2,4	456	975
G46 Commercio all'ingrosso (escluso quello di autoveicoli e motocicli)	66	2,7	2.465	7,4	3	2.963
G47 Commercio al dettaglio (escluso quello di autoveicoli e motocicli)	13	0,3	3.938	11,8	28	5.515
H TRASPORTO E MAGAZZINAGGIO	42	4,3	981	2,9	774	1.286
I ATTIVITA' DI SERVIZI DI ALLOGGIO E DI RISTORAZIONE	10	0,5	2.206	6,6	356	2.853
I55 Alloggio	1	0,7	148	0,4		253
I56 Attività dei servizi di ristorazione	9	0,4	2.058	6,2	356	2.600
J SERVIZI DI INFORMAZIONE E COMUNICAZIONE	19	3,9	493	1,5	65	676
K ATTIVITA' FINANZIARIE E ASSICURATIVE	4	0,7	588	1,8	1	979
L ATTIVITA' IMMOBILIARI	82	4,8	1.726	5,2	0	1.871
M ATTIVITA' PROFESS., SCIENTIFICHE E TECNICHE	84	9,2	916	2,7	123	1.146
N NOLEGGIO, AGENZIE DI VIAGGIO, SERVIZI DI SUPPORTO ALLE IMPRESE	76	9,5	804	2,4	269	1.024
P ISTRUZIONE	65	50,4	129	0,4	22	208
Q SANITA' E ASSISTENZA SOCIALE	65	41,9	155	0,5	4	273
R ATTIVITA' ARTISTICHE, SPORTIVE, DI INTRATTENIMENTO E DIVERTIMENTO	220	43,1	510	1,5	31	682
S ALTRE ATTIVITA' DI SERVIZI	69	4,3	1.607	4,8	1.385	1.788
X IMPRESE NON CLASSIFICATE	20	83,3	24	0,1	28	273
<b>TOTALE</b>	<b>1.016</b>	<b>3,0</b>	<b>33.446</b>	<b>100,0</b>	<b>9.481</b>	<b>40.359</b>

N.B.: a causa dell'arrotondamento ad un solo decimale, la somma delle percentuali può non risultare pari a 100.

Fonte: elaborazioni su dati INFOCAMERE (banca dati STOCKVIEW)

**TAB. 4.2 - VARIAZIONI NELLA CONSISTENZA DELLE SEDI D'IMPRESA ATTIVE PER NATURA GIURIDICA E SEZIONE DI ATTIVITA' ECONOMICA**

Variazioni assolute e percentuali tra il 31 dicembre 2013 e il 31 dicembre 2012

SEZIONI DI ATTIVITA' ECONOMICA ATECO 2007	SOCIETA' DI CAPITALE		SOCIETA' DI PERSONE		IMPRESE INDIVIDUALI	
	N	%	N	%	N	%
A AGRICOLTURA, SILVICOLTURA, PESCA	-6	-0,1	6	0,0	-417	-0,1
A03 Pesca e acquacoltura	-1	-1,0	-3	0,0	12	0,0
B ESTRAZIONE DI MINERALI DA CAVE E MINIERE	-1	-0,2	0	0,0	0	0,0
C ATTIVITA' MANIFATTURIERE	5	0,0	-28	0,0	-45	0,0
C10 Industrie alimentari	7	0,1	-7	-0,1	1	0,0
C14 Confezione di articoli di abbigliamento, articoli in pelle e pelliccia	-2	0,0	-4	-0,1	-9	-0,1
C16 Industria del legno e dei prodotti in legno e sughero (esclusi i mobili); fabbricazione di articoli in paglia e materiali da intreccio	0	0,0	-2	-0,1	-9	-0,1
C25 Fabbricazione di prodotti in metallo (esclusi macchinari e attrezzature)	-4	0,0	-5	0,0	-16	-0,1
C27 Fabbricazione di apparecchiature elettriche ed apparecchiature per uso domestico non elettriche	-3	-0,1	-1	0,0	-4	-0,1
C28 Fabbricazione di macchinari ed apparecchiature nca	4	0,0	-5	-0,1	-4	-0,1
C32 Altre industrie manifatturiere	0	0,0	1	0,0	-6	-0,1
C33 Riparazione, manutenzione ed installazione di macchine ed apparecchiature	3	0,1	0	0,0	-1	0,0
D FORNITURA DI ENERGIA ELETTRICA, GAS, VAPORE E ARIA CONDIZIONATA	2	0,2	0	0,0	1	0,1
E FORNITURA DI ACQUA, RETI FOGNARIE, ATTIVITA' DI GESTIONE DEI RIFIUTI E RISANAMENTO	1	0,0	0	0,0	-1	-0,1
F COSTRUZIONI	12	0,0	-23	0,0	-114	0,0
G COMMERCIO ALL'INGROSSO E AL DETTAGLIO; RIPARAZIONE DI AUTOVEICOLI E MOTOCICLI	20	0,0	-15	0,0	-42	0,0
G45 Commercio all'ingrosso e al dettaglio e riparazione di autoveicoli e motocicli	0	0,0	1	0,0	-18	0,0
G46 Commercio all'ingrosso (escluso quello di autoveicoli e motocicli)	6	0,0	-4	0,0	-19	0,0
G47 Commercio al dettaglio (escluso quello di autoveicoli e motocicli)	14	0,1	-12	0,0	-5	0,0
H TRASPORTO E MAGAZZINAGGIO	1	0,0	4	0,0	-23	0,0
I ATTIVITA' DI SERVIZI DI ALLOGGIO E DI RISTORAZIONE	17	0,1	-9	0,0	10	0,0
I55 Alloggio	2	0,0	-3	-0,1	1	0,0
I56 Attività dei servizi di ristorazione	15	0,1	-6	0,0	9	0,0
J SERVIZI DI INFORMAZIONE E COMUNICAZIONE	4	0,0	-3	0,0	-3	0,0
K ATTIVITA' FINANZIARIE E ASSICURATIVE	6	0,1	-3	0,0	-2	0,0
L ATTIVITA' IMMOBILIARI	4	0,0	5	0,0	-2	0,0
M ATTIVITA' PROFESSIONALI, SCIENTIFICHE E TECNICHE	1	0,0	-7	0,0	-19	-0,1
N NOLEGGIO, AGENZIE DI VIAGGIO, SERVIZI DI SUPPORTO ALLE IMPRESE	7	0,0	6	0,0	6	0,0
P ISTRUZIONE	1	0,1	0	0,0	0	0,0
Q SANITA' E ASSISTENZA SOCIALE	6	0,2	0	0,0	5	0,2
R ATTIVITA' ARTISTICHE, SPORTIVE, DI INTRATTENIMENTO E DIVERTIMENTO	1	0,0	5	0,0	-2	0,0
S ALTRE ATTIVITA' DI SERVIZI	2	0,0	-8	0,0	2	0,0
X IMPRESE NON CLASSIFICATE	-3	-3,0	-2	-1,0	-7	-7,0
<b>TOTALE</b>	<b>80</b>	<b>0,0</b>	<b>-72</b>	<b>0,0</b>	<b>-653</b>	<b>0,0</b>

N.B. A causa dell'arrotondamento ad un solo decimale, la somma delle percentuali può non risultare pari a 100.

Fonte: elaborazioni su dati INFOCAMERE (banca dati STOCKVIEW)

**segue: TAB. 4.2 - VARIAZIONI NELLA CONSISTENZA DELLE SEDI D'IMPRESA ATTIVE PER NATURA  
GIURIDICA E SEZIONE DI ATTIVITA' ECONOMICA**

Variazioni assolute e percentuali tra il 31 dicembre 2013 e il 31 dicembre 2012

SEZIONI DI ATTIVITA' ECONOMICA ATECO 2007	ALTRE FORME GIURIDICHE		TOTALE IMPRESE		di cui: ARTIGIA NE	TOTALE U.L. ATTIVE
	N	%	N	%	N	N
A AGRICOLTURA, SILVICOLTURA, PESCA	3	0,0	-414	-0,1	-5	-392
A03 Pesca e acquacoltura	6	0,1	14	0,0	0	16
B ESTRAZIONE DI MINERALI DA CAVE E MINIERE	0	-	-1	-0,1	0	-5
C ATTIVITA' MANIFATTURIERE	-2	-0,1	-70	0,0	-43	-86
C10 Industrie alimentari	1	0,3	2	0,0	3	4
C14 Confezione di articoli di abbigliamento, articoli in pelle e pelliccia	-2	-0,7	-17	-0,1	-10	-21
C16 Industria del legno e dei prodotti in legno e sughero (esclusi i mobili); fabbricazione di articoli in paglia e materiali da intreccio	0	0,0	-11	-0,1	-10	-12
C25 Fabbricazione di prodotti in metallo (esclusi macchinari e attrezzature)	3	1,0	-22	0,0	-20	-25
C27 Fabbricazione di apparecchiature elettriche ed apparecchiature per uso domestico non elettriche	0	#DIV/0!	-8	-0,1	-5	-16
C28 Fabbricazione di macchinari ed apparecchiature nca	-1	-1,0	-6	0,0	-2	-10
C32 Altre industrie manifatturiere	0	#DIV/0!	-5	0,0	-1	-5
C33 Riparazione, manutenzione ed installazione di macchine ed apparecchiature	0	0,0	2	0,0	1	4
D FORNITURA DI ENERGIA ELETTRICA, GAS, VAPORE E ARIA CONDIZIONATA	1	0,5	4	0,1	0	31
E FORNITURA DI ACQUA, RETI FOGNARIE, ATTIVITA' DI GESTIONE DEI RIFIUTI E RISANAMENTO	0	0,0	0	0,0	0	1
F COSTRUZIONI	-3	-0,1	-128	0,0	-99	-156
G COMMERCIO ALL'INGROSSO E AL DETTAGLIO; RIPARAZIONE DI AUTOVEICOLI E MOTOCICLI	10	0,1	-27	0,0	-14	0
G45 Commercio all'ingrosso e al dettaglio e riparazione di autoveicoli e motocicli	0	#DIV/0!	-17	0,0	-13	-20
G46 Commercio all'ingrosso (escluso quello di autoveicoli e motocicli)	12	0,2	-5	0,0	-1	4
G47 Commercio al dettaglio (escluso quello di autoveicoli e motocicli)	0	0,0	-3	0,0	0	16
H TRASPORTO E MAGAZZINAGGIO	0	0,0	-18	0,0	-20	-9
I ATTIVITA' DI SERVIZI DI ALLOGGIO E DI RISTORAZIONE	0	0,0	18	0,0	4	9
I55 Alloggio	0	0,0	0	0,0	0	-2
I56 Attività dei servizi di ristorazione	0	0,0	18	0,0	4	11
J SERVIZI DI INFORMAZIONE E COMUNICAZIONE	0	0,0	-2	0,0	0	-4
K ATTIVITA' FINANZIARIE E ASSICURATIVE	0	0,0	1	0,0	0	-14
L ATTIVITA' IMMOBILIARI	50	0,6	57	0,0	0	49
M ATTIVITA' PROFESSIONALI, SCIENTIFICHE E TECNICHE	3	0,0	-22	0,0	-3	-22
N NOLEGGIO, AGENZIE DI VIAGGIO, SERVIZI DI SUPPORTO ALLE IMPRESE	1	0,0	20	0,0	17	17
P ISTRUZIONE	-4	-0,1	-3	0,0	-1	0
Q SANITA' E ASSISTENZA SOCIALE	0	0,0	11	0,1	0	24
R ATTIVITA' ARTISTICHE, SPORTIVE, DI INTRATTENIMENTO E DIVERTIMENTO	10	0,0	14	0,0	5	33
S ALTRE ATTIVITA' DI SERVIZI	-5	-0,1	-9	0,0	-5	-8
X IMPPRESE NON CLASSIFICATE	14	0,7	2	0,1	2	-12
<b>TOTALE</b>	<b>78</b>	<b>0,1</b>	<b>-567</b>	<b>0,0</b>	<b>-162</b>	<b>-544</b>

N.B. A causa dell'arrotondamento ad un solo decimale, la somma delle percentuali può non risultare pari a 100.

Fonte: elaborazioni su dati INFOCAMERE (banca dati STOCKVIEW)

**TAB. 4.3 - SEDI D'IMPRESA ATTIVE PER NATURA GIURIDICA E SEZIONE DI ATTIVITA' ECONOMICA AL  
31 DICEMBRE 2013**  
Comune di Ferrara

SEZIONI DI ATTIVITA' ECONOMICA ATECO 2007	SOCIETA' DI CAPITALE		SOCIETA' DI PERSONE		IMPRESE INDIVIDUALI	
	N	%	N	%	N	%
A AGRICOLTURA, SILVICOLTURA, PESCA	31	1,9	251	15,5	1.322	81,4
A01 <i>Coltivazioni agricole e produzione di prodotti animali, caccia e servizi connessi</i>	30	1,9	246	15,3	1.314	81,7
B ESTRAZIONE DI MINERALI DA CAVE E MINIERE	2	66,7	1	33,3	0	0,0
C ATTIVITA' MANIFATTURIERE	271	32,9	190	23,1	354	43,0
C10 <i>Industrie alimentari</i>	29	22,0	38	28,8	65	49,2
C14 <i>Confezione di articoli di abbigliamento, articoli in pelle e pelliccia</i>	25	32,9	15	19,7	36	47,4
C16 <i>Industria del legno e dei prod. in legno e sughero; fabbricaz. articoli in paglia e mat. da intreccio</i>	9	25,0	10	27,8	16	44,4
C25 <i>Fabbricazione di prodotti in metallo (esclusi macchinari e attrezzature)</i>	64	37,6	40	23,5	65	38,2
C27 <i>Fabbricazione di apparecchiature elettriche ed apparecchiature per uso domestico non elettriche</i>	10	38,5	8	30,8	8	30,8
C28 <i>Fabbricaz. di macchinari ed apparecchiature nca</i>	33	62,3	8	15,1	11	20,8
C32 <i>Altre industrie manifatturiere</i>	7	10,1	20	29,0	42	60,9
C33 <i>Riparazione, manutenzione ed installazione di macchine ed apparecchiature</i>	12	17,6	9	13,2	47	69,1
D FORNITURA DI ENERGIA ELETTRICA, GAS, VAPORE E ARIA CONDIZIONATA	6	46,2	3	23,1	4	30,8
E FORNITURA DI ACQUA, RETI FOGNARIE, ATTIVITA' DI GESTIONE DEI RIFIUTI E RISANAMENTO	6	54,5	2	18,2	2	18,2
F COSTRUZIONI	399	23,6	191	11,3	1.077	63,7
G COMMERCIO ALL'INGROSSO E AL DETTAGLIO; RIPARAZIONE DI AUTOVEICOLI E MOTOCICLI	474	16,5	473	16,4	1.896	65,9
G45 <i>Commercio all'ingrosso e al dettaglio e riparazione di autoveicoli e motocicli</i>	67	22,9	83	28,4	142	48,6
G46 <i>Commercio all'ingrosso (escluso quello di autoveicoli e motocicli)</i>	257	21,3	128	10,6	794	65,8
G47 <i>Commercio al dettaglio (escluso quello di autoveicoli e motocicli)</i>	150	10,9	262	19,0	960	69,7
H TRASPORTO E MAGAZZINAGGIO	40	12,0	30	9,0	245	73,8
I ATTIVITA' DI SERVIZI DI ALLOGGIO E DI RISTORAZIONE	117	13,7	342	40,0	391	45,8
I55 <i>Alloggio</i>	20	30,3	18	27,3	27	40,9
I56 <i>Attività dei servizi di ristorazione</i>	97	12,3	324	41,1	364	46,2
J SERVIZI DI INFORMAZIONE E COMUNICAZIONE	122	39,9	63	20,6	106	34,6
K ATTIVITA' FINANZIARIE E ASSICURATIVE	32	10,5	42	13,7	230	75,2
L ATTIVITA' IMMOBILIARI	404	48,4	316	37,8	81	9,7
M ATTIVITA' PROFESSI., SCIENTIFICHE E TECNICHE	234	42,5	90	16,3	171	31,0
N NOLEGGIO, AGENZIE DI VIAGGIO, SERVIZI DI SUPPORTO ALLE IMPRESE	93	24,5	73	19,3	164	43,3
P ISTRUZIONE	14	18,7	10	13,3	12	16,0
Q SANITA' E ASSISTENZA SOCIALE	27	33,8	5	6,3	11	13,8
R ATTIVITA' ARTISTICHE, SPORTIVE, DI INTRATTENIMENTO E DIVERTIMENTO	36	20,2	20	11,2	38	21,3
S ALTRE ATTIVITA' DI SERVIZI	26	3,9	122	18,1	488	72,3
X IMPPRESE NON CLASSIFICATE	0	0,0	0	0,0	1	14,3
<b>TOTALE</b>	<b>2.334</b>	<b>20,1</b>	<b>2.224</b>	<b>19,1</b>	<b>6.593</b>	<b>56,7</b>

N.B. A causa dell'arrotondamento ad un solo decimale, la somma delle percentuali può non risultare pari a 100.  
Fonte: elaborazioni su dati INFOCAMERE (banca dati STOCKVIEW)

**segue: TAB. 4.3 - SEDI D'IMPRESA ATTIVE PER NATURA GIURIDICA E SEZIONE DI ATTIVITA'  
ECONOMICA AL 31 DICEMBRE 2013  
Comune di Ferrara**

SEZIONI DI ATTIVITA' ECONOMICA ATECO 2007	ALTRE FORME GIURIDICHE		TOTALE IMPRESE		di cui: ARTIGI ANE	TOT. U.L. ATTIVE
	N	%	N	%	N	N
A AGRICOLTURA, SILVICOLTURA, PESCA	20	1,2	1.624	14,0	9	1.685
A01 <i>Coltivazioni agricole e produzione di prodotti animali, caccia e servizi connessi</i>	19	1,2	1.609	13,8	9	1.669
B ESTRAZIONE DI MINERALI DA CAVE E MINIERE	0	0,0	3	0,0		9
C ATTIVITA' MANIFATTURIERE	8	1,0	823	7,1	514	1.036
C10 <i>Industrie alimentari</i>	0	0,0	132	1,1	103	164
C14 <i>Confezione di articoli di abbigliamento, articoli in pelle e pelliccia</i>	0	0,0	76	0,7	42	90
C16 <i>Industria del legno e dei prod. in legno e sughero; fabbricaz. articoli in paglia e mat. da intreccio</i>	1	2,8	36	0,3	29	42
C25 <i>Fabbricazione di prodotti in metallo (esclusi macchinari e attrezzature)</i>	1	0,6	170	1,5	95	202
C27 <i>Fabbricazione di apparecchiature elettriche ed apparecchiature per uso domestico non elettriche</i>	0	0,0	26	0,2	15	30
C28 <i>Fabbricaz. di macchinari ed apparecchiature nca</i>	1	1,9	53	0,5	16	72
C32 <i>Altre industrie manifatturiere</i>	0	0,0	69	0,6	62	77
C33 <i>Riparazione, manutenzione ed installazione di macchine ed apparecchiature</i>	0	0,0	68	0,6	56	89
D FORNITURA DI ENERGIA ELETTRICA, GAS, VAPORE E ARIA CONDIZIONATA	0	0,0	13	0,1		41
E FORNITURA DI ACQUA, RETI FOGNARIE, ATTIVITA' DI GESTIONE DEI RIFIUTI E RISANAMENTO	1	9,1	11	0,1	2	76
F COSTRUZIONI	25	1,5	1.692	14,6	1.147	1.851
G COMMERCIO ALL'INGROSSO E AL DETTAGLIO; RIPARAZIONE DI AUTOVEICOLI E MOTOCICLI	33	1,1	2.876	24,8	145	3.908
G45 <i>Commercio all'ingrosso e al dettaglio e riparazione di autoveicoli e motocicli</i>	0	0,0	292	2,5	135	373
G46 <i>Commercio all'ingrosso (escluso quello di autoveicoli e motocicli)</i>	28	2,3	1.207	10,4	1	1.419
G47 <i>Commercio al dettaglio (escluso quello di autoveicoli e motocicli)</i>	5	0,4	1.377	11,9	9	2.116
H TRASPORTO E MAGAZZINAGGIO	17	5,1	332	2,9	254	451
I ATTIVITA' DI SERVIZI DI ALLOGGIO E DI RISTORAZIONE	4	0,5	854	7,3	137	1.131
I55 <i>Alloggio</i>	1	1,5	66	0,6		126
I56 <i>Attività dei servizi di ristorazione</i>	3	0,4	788	6,8	137	1.005
J SERVIZI DI INFORMAZIONE E COMUNICAZIONE	15	4,9	306	2,6	36	383
K ATTIVITA' FINANZIARIE E ASSICURATIVE	2	0,7	306	2,6	1	455
L ATTIVITA' IMMOBILIARI	34	4,1	835	7,2	0	894
M ATTIVITA' PROFESS., SCIENTIFICHE E TECNICHE	56	10,2	551	4,7	49	680
N NOLEGGIO, AGENZIE DI VIAGGIO, SERVIZI DI SUPPORTO ALLE IMPRESE	49	12,9	379	3,3	95	492
P ISTRUZIONE	39	52,0	75	0,6	5	111
Q SANITA' E ASSISTENZA SOCIALE	37	46,3	80	0,7	0	129
R ATTIVITA' ARTISTICHE, SPORTIVE, DI INTRATTENIMENTO E DIVERTIMENTO	84	47,2	178	1,5	18	241
S ALTRE ATTIVITA' DI SERVIZI	39	5,8	675	5,8	558	749
X IMPRESE NON CLASSIFICATE	6	85,7	7	0,1	0	127
<b>TOTALE</b>	<b>469</b>	<b>4,0</b>	<b>11.620</b>	<b>100,0</b>	<b>2.970</b>	<b>14.449</b>

N.B. A causa dell'arrotondamento ad un solo decimale, la somma delle percentuali può non risultare pari a 100.

Fonte: elaborazioni su dati INFOCAMERE (banca dati STOCKVIEW)



**TAB. 4.4 - CONSISTENZA E MOVIMENTAZIONE DELLE SEDI PER FORMA GIURIDICA E COMUNE**

Al 31 dicembre 2013

C O M U N I	SOCIETA' DI CAPITALE				SOCIETA' DI PERSONE				IMPRESE INDIVIDUALI			
	Registr.	Attive	Iscriz.	Cess. (*)	Registr.	Attive	Iscriz.	Cess. (*)	Registr.	Attive	Iscriz.	Cess. (*)
Argenta	203	148	10	5	409	353	11	14	1.455	1.435	82	150
Berra	36	31	2	1	87	71	1	2	386	376	22	25
Bondeno	189	153	9	3	340	280	15	9	1.014	996	60	78
Cento	608	501	35	29	716	604	17	28	2.074	2.025	157	209
Codigoro	135	110	7	6	279	238	13	7	807	792	51	89
Comacchio	470	361	23	20	872	651	22	41	1.847	1.769	166	209
Copparo	146	124	7	1	325	273	12	15	1.131	1.108	53	73
<b>Ferrara</b>	<b>3.055</b>	<b>2.334</b>	<b>185</b>	<b>114</b>	<b>2.763</b>	<b>2.224</b>	<b>104</b>	<b>127</b>	<b>6.732</b>	<b>6.593</b>	<b>524</b>	<b>614</b>
Formignana	11	11	0	1	42	38	1	2	159	152	4	11
Goro	38	23	1	0	82	60	1	1	1.116	1.111	46	36
Jolanda di Savoia	17	14	1	0	47	39	0	0	237	231	13	14
Lagosanto	47	34	0	3	87	70	5	8	318	307	19	19
Masi Torello	30	23	3	0	44	41	0	6	177	175	9	16
Massa Fiscaglia	17	14	0	2	64	49	2	2	219	214	12	19
Mesola	85	58	2	1	124	100	1	9	705	702	35	67
Migliarino	34	28	1	2	133	115	4	4	220	216	16	30
Migliaro	24	15	3	0	42	31	2	1	127	125	10	20
Mirabello	63	46	6	3	66	50	0	2	184	182	9	18
Ostellato	70	48	4	2	119	95	3	4	428	420	15	39
Poggio Renatico	96	69	3	2	135	112	2	8	612	602	36	52
Portomaggiore	134	98	8	6	241	200	3	13	746	732	46	78
Ro	25	19	3	0	46	40	2	1	243	240	7	23
Sant'Agostino	123	102	7	1	108	82	2	3	398	391	25	36
Tresigallo	34	24	0	1	105	86	3	0	247	240	12	24
Vigarano Mainarda	72	54	2	0	106	94	4	6	449	441	26	44
Voghiera	41	28	3	1	81	66	1	0	330	323	12	29
<b>PROVINCIA</b>	<b>5.803</b>	<b>4.470</b>	<b>325</b>	<b>204</b>	<b>7.463</b>	<b>6.062</b>	<b>231</b>	<b>313</b>	<b>22.361</b>	<b>21.898</b>	<b>1.467</b>	<b>2.022</b>

(\*) Al lordo delle cessazioni d'ufficio

Fonte: elaborazioni su dati INFOCAMERE (banca dati STOCKVIEW)

**segue TAB. 4.4 - CONSISTENZA E MOVIMENTAZIONE DELLE SEDI PER FORMA GIURIDICA E COMUNE**

Al 31 dicembre 2013

C O M U N I	ALTRE NATURE GIURIDICHE				TOTALE				Variazione % rispetto all'anno precedente			
	Registr.	Attive	Iscriz.	Cess. (*)	Registr.	Attive	Iscriz.	Cess. (*)	Registr.	Attive	Iscriz.	Cess. (*)
Argenta	68	56	9	4	2.135	1.992	112	173	-2,7%	-3,0%	-18,2%	10,2%
Berra	9	8	0	0	518	486	25	28	-0,2%	-1,8%	25,0%	7,7%
Bondeno	44	38	7	1	1.587	1.467	91	91	-0,3%	-0,8%	4,6%	-21,6%
Cento	82	66	13	8	3.480	3.196	222	274	-1,4%	-1,9%	-0,4%	26,9%
Codigoro	21	18	5	0	1.242	1.158	76	102	-1,9%	-2,4%	22,6%	18,6%
Comacchio	120	98	29	0	3.309	2.879	240	270	-1,0%	-2,1%	-10,4%	-9,1%
Copparo	42	37	4	3	1.644	1.542	76	92	-0,9%	-2,2%	10,1%	4,5%
<b>Ferrara</b>	<b>568</b>	<b>469</b>	<b>49</b>	<b>19</b>	<b>13.118</b>	<b>11.620</b>	<b>862</b>	<b>874</b>	<b>-0,1%</b>	<b>-0,6%</b>	<b>-0,9%</b>	<b>4,7%</b>
Formignana	6	5	2	1	218	206	7	15	-3,1%	-5,1%	40,0%	50,0%
Goro	48	41	2	1	1.284	1.235	50	38	0,6%	0,5%	8,7%	0,0%
Jolanda Di Savoia	8	7	0	0	309	291	14	14	-0,3%	-1,7%	-12,5%	-33,3%
Lagosanto	12	11	5	1	464	422	29	31	-0,6%	-0,5%	-12,1%	-18,4%
Masi Torello	7	7	1	0	258	246	13	22	-3,0%	-3,9%	8,3%	69,2%
Massa Fiscaglia	14	9	1	0	314	286	15	23	-1,9%	-3,1%	50,0%	27,8%
Mesola	26	22	4	1	940	882	42	78	-4,1%	-3,8%	-10,6%	47,2%
Migliarino	14	11	3	0	401	370	24	36	-2,0%	-1,1%	0,0%	5,9%
Migliaro	5	3	1	0	198	174	16	21	-2,0%	-4,4%	45,5%	75,0%
Mirabello	9	7	0	0	322	285	15	23	-3,3%	-4,0%	-6,3%	4,5%
Ostellato	21	13	1	0	638	576	23	45	-4,1%	-5,0%	-17,9%	25,0%
Poggio Renatico	15	13	3	1	858	796	44	63	-1,7%	-2,1%	-21,4%	34,0%
Portomaggiore	26	24	1	1	1.147	1.054	58	98	-3,0%	-2,9%	-14,7%	34,2%
Ro	6	4	1	0	320	303	13	24	-2,4%	-2,9%	-48,0%	-4,0%
Sant'Agostino	16	14	3	1	645	589	37	41	0,0%	-0,5%	27,6%	-2,4%
Tresigallo	12	12	0	1	398	362	15	26	-2,9%	-4,0%	-44,4%	-7,1%
Vigarano Mainarda	13	12	0	1	640	601	32	51	-2,7%	-2,6%	-11,1%	4,1%
Voghiera	12	11	0	0	464	428	16	30	-2,9%	-3,8%	-5,9%	-3,2%
<b>PROVINCIA</b>	<b>1.224</b>	<b>1.016</b>	<b>144</b>	<b>44</b>	<b>36.851</b>	<b>33.446</b>	<b>2.167</b>	<b>2.583</b>	<b>-1,1%</b>	<b>-1,7%</b>	<b>-3,3%</b>	<b>7,1%</b>

(\*) Al lordo delle cessazioni d'ufficio

Fonte: elaborazioni su dati INFOCAMERE (banca dati STOCKVIEW)



**TAB. 4.5 - SEDI D'IMPRESA ATTIVE PER FORMA GIURIDICA E COMUNE**

Al 31 dicembre 2013

COMUNI	SOCIETA' DI CAPITALE		SOCIETA' DI PERSONE		IMPRESE INDIVIDUALI		ALTRE NATURE GIURIDICHE		TOTALE IMPRESE		TOTALE U.L. ATTIVE
	N.	%	N.	%	N.	%	N.	%	N.	%	N.
Argenta	148	7,4	353	17,7	1.435	72,0	56	2,8	<b>1.992</b>	100,0	2.422
Berra	31	6,4	71	14,6	376	77,4	8	1,6	<b>486</b>	100,0	568
Bondeno	153	10,4	280	19,1	996	67,9	38	2,6	<b>1.467</b>	100,0	1.724
Cento	501	15,7	604	18,9	2.025	63,4	66	2,1	<b>3.196</b>	100,0	3.815
Codigoro	110	9,5	238	20,6	792	68,4	18	1,6	<b>1.158</b>	100,0	1.391
Comacchio	361	12,5	651	22,6	1.769	61,4	98	3,4	<b>2.879</b>	100,0	3.691
Copparo	124	8,0	273	17,7	1.108	71,9	37	2,4	<b>1.542</b>	100,0	1.792
<b>Ferrara</b>	<b>2.334</b>	<b>20,1</b>	<b>2.224</b>	<b>19,1</b>	<b>6.593</b>	<b>56,7</b>	<b>469</b>	<b>4,0</b>	<b>11.620</b>	<b>100,0</b>	<b>14.449</b>
Formignana	11	5,3	38	18,4	152	73,8	5	2,4	<b>206</b>	100,0	237
Goro	23	1,9	60	4,9	1.111	90,0	41	3,3	<b>1.235</b>	100,0	1.305
Jolanda di Savoia	14	4,8	39	13,4	231	79,4	7	2,4	<b>291</b>	100,0	354
Lagosanto	34	8,1	70	16,6	307	72,7	11	2,6	<b>422</b>	100,0	496
Masi Torello	23	9,3	41	16,7	175	71,1	7	2,8	<b>246</b>	100,0	288
Massa Fiscaglia	14	4,9	49	17,1	214	74,8	9	3,1	<b>286</b>	100,0	328
Mesola	58	6,6	100	11,3	702	79,6	22	2,5	<b>882</b>	100,0	982
Migliarino	28	7,6	115	31,1	216	58,4	11	3,0	<b>370</b>	100,0	439
Migliaro	15	8,6	31	17,8	125	71,8	3	1,7	<b>174</b>	100,0	208
Mirabello	46	16,1	50	17,5	182	63,9	7	2,5	<b>285</b>	100,0	336
Ostellato	48	8,3	95	16,5	420	72,9	13	2,3	<b>576</b>	100,0	707
Poggio Renatico	69	8,7	112	14,1	602	75,6	13	1,6	<b>796</b>	100,0	919
Portomaggiore	98	9,3	200	19,0	732	69,4	24	2,3	<b>1.054</b>	100,0	1.224
Ro	19	6,3	40	13,2	240	79,2	4	1,3	<b>303</b>	100,0	337
Sant'Agostino	102	17,3	82	13,9	391	66,4	14	2,4	<b>589</b>	100,0	709
Tresigallo	24	6,6	86	23,8	240	66,3	12	3,3	<b>362</b>	100,0	449
Vigarano Mainarda	54	9,0	94	15,6	441	73,4	12	2,0	<b>601</b>	100,0	707
Voghiera	28	6,5	66	15,4	323	75,5	11	2,6	<b>428</b>	100,0	482
<b>PROVINCIA</b>	<b>4.470</b>	<b>13,4</b>	<b>6.062</b>	<b>18,1</b>	<b>21.898</b>	<b>65,5</b>	<b>1.016</b>	<b>3,0</b>	<b>33.446</b>	<b>100,0</b>	<b>40.359</b>

Fonte: elaborazioni su dati INFOCAMERE (banca dati STOCKVIEW)

**TAB. 4.6 - CONSISTENZA E MOVIMENTAZIONE DELLE SEDI D'IMPRESA PER FORMA GIURIDICA E SEZIONE DI ATTIVITA' ECONOMICA**  
Al 31 dicembre 2013

SEZIONI DI ATTIVITA' ECONOMICA ATECO 2007		IMPRESE INDIVIDUALI				SOCIETA' DI PERSONE				SOCIETA' DI CAPITALE			
		Registr.	Attive	Iscriz.	Cess.	Registr.	Attive	Iscriz.	Cess.	Registr.	Attive	Iscriz.	Cess.
A	AGRIC.SILVIC.PESCA	7.112	7.105	163	586	1.001	979	28	25	92	85	2	5
A03	Pesca e acquacoltura	1.505	1.499	61	53	70	67	0	3	1	1	0	1
B	ESTRAZIONE DI MINERALI DA CAVE E MINIERE	2	2	0	0	2	2	0	0	9	6	0	2
C	ATTIVITA' MANIFATTURIERE	1.284	1.270	76	133	782	664	11	27	940	772	17	29
C10	Industrie alimentari	167	164	10	17	129	114	1	4	70	64	0	4
C14	Confez. di art. di abbigl. art. in pelle e pelliccia	175	172	19	28	76	63	0	5	73	53	0	1
C16	Ind. legno e prodotti in legno e sughero; fabbr. art. paglia e intreccio	79	78	1	9	47	36	0	1	30	26	1	0
C25	Fabbricaz. prodotti in metallo (escl. macchinari e attrezz.)	303	301	10	30	227	190	5	6	247	201	4	6
C27	Fabbricaz. apparecch. elettr.	45	44	3	5	35	28	0	0	45	35	0	2
C28	Fabbricaz. macchinari ed apparecchiature nca	60	59	0	2	51	45	0	2	165	132	3	5
C32	Altre industrie manifatturiere	103	102	3	11	28	26	1	0	19	16	1	0
C33	Riparaz., manutenz. ed installaz. macchine ed apparecchiature	156	155	13	17	31	27	1	0	39	30	3	1
D	FORNITURA DI ENERGIA ELETTRICA, GAS, VAPORE E	14	14	1	0	7	7	0	0	16	13	1	0
E	FORNIT. DI ACQUA, RETI FOGNARIE, ATTI. GESTIONE DEI RIFIUTI E RISAN.	13	13	0	1	11	10	0	0	31	28	0	0
F	COSTRUZIONI	3.625	3.578	263	364	714	583	14	32	958	794	33	30
G	COMM. ALL'INGR. E DETTAGLIO; RIPARAZ. DI AUTOVEICOLI E MOTOCICLI	5.179	5.075	332	427	1.438	1.222	31	67	1.012	825	30	36
G45	Commercio all'ingr. e al dett. riparazi. autoveicoli e motocicli	463	456	28	44	253	229	4	5	141	113	2	4
G46	Comm. all'ingrosso (escluso quello di autoveicoli e motocicli)	1.714	1.663	135	146	326	277	11	21	553	459	16	20
G47	Comm. al dettaglio (escluso quello	3.002	2.956	169	237	859	716	16	41	318	253	12	12
H	TRASPORTO E MAGAZZINAGGIO	773	758	24	57	98	88	0	1	116	93	0	4
I	ATTIVITA' DI SERVIZI DI ALLOGGIO E DI RISTORAZIONE	1.111	1.075	96	140	1.172	893	26	60	289	228	8	9
I55	Alloggio	66	64	4	5	45	40	0	4	49	43	0	2
I56	Attività dei servizi di ristorazione	1.045	1.011	92	135	1.127	853	26	56	240	185	8	7
J	SERVIZI DI INFORMAZIONE E COMUNICAZIONE	189	188	12	19	117	106	1	2	204	180	7	10
K	ATTIVITA' FINANZIARIE E ASSICURATIVE	460	456	54	54	88	78	0	6	58	50	1	4
L	ATTIVITA' IMMOBILIARI	219	204	15	16	769	710	4	17	833	730	10	17
M	ATTIVITA' PROFESSI., SCIENTIFICHE E TECNICHE	358	348	27	39	180	160	4	11	372	324	19	16
N	NOLEGGIO, AGENZIE DI VIAGGIO, SERVIZI DI SUPPORTO ALLE IMPRESE	434	429	38	45	155	143	7	10	184	156	10	6
P	ISTRUZIONE	21	21	2	2	27	26	1	0	18	17	1	2
Q	SANITA' E ASSISTENZA SOCIALE	33	32	6	3	21	19	1	0	44	39	1	1
R	ATT. ARTISTICHE, SPORTIVE, INTRATT. E DIVERTIMENTO	103	98	9	15	124	111	0	4	101	81	3	4
S	ALTRE ATTIVITA' DI SERVIZI	1.237	1.231	47	77	276	259	3	14	63	48	4	1
X	IMPRESE NON CLASS.	194	1	302	44	481	2	100	37	463	1	178	28
<b>TOTALE</b>		<b>22.361</b>	<b>21.898</b>	<b>1.467</b>	<b>2.022</b>	<b>7.463</b>	<b>6.062</b>	<b>231</b>	<b>313</b>	<b>5.803</b>	<b>4.470</b>	<b>325</b>	<b>204</b>

Fonte: elaborazioni su dati INFOCAMERE (banca dati STOCKVIEW)

**segue TAB. 4.6 - CONSISTENZA E MOVIMENTAZIONE DELLE SEDI D'IMPRESA PER FORMA GIURIDICA  
E SEZIONE DI ATTIVITA' ECONOMICA**

Al 31 dicembre 2013

SEZIONI DI ATTIVITA' ECONOMICA ATECO 2007		ALTRE NATURE GIURIDICHE				TOTALE			
		Registr.	Attive	Iscriz.	Cess.	Registr.	Attive	Iscriz.	Cess.
<b>A</b>	AGRIC.SILVIC.PESCA	122	106	0	5	8.327	8.275	193	621
A03	Pesca e acquacoltura	63	63	0	1	1.639	1.630	61	58
<b>B</b>	ESTRAZIONE DI MINERALI DA CAVE E MINIERE	0	0	0	0	13	10	0	2
<b>C</b>	ATTIVITA' MANIFATTURIERE	29	19	1	1	3.035	2.725	105	190
C10	Industrie alimentari	6	3	1	0	372	345	12	25
C14	Confez. di art. di abbigl. art. in pelle e pelliccia	6	3	0	0	330	291	19	34
C16	Ind. del legno e prod. in legno e sughero; fabbr. art. paglia e da intreccio	1	1	0	0	157	141	2	10
C25	Fabbricaz. prodotti in metallo (escl. macchinari e attrezz.)	5	3	0	0	782	695	19	42
C27	Fabbricaz. apparecch. elettr.	0	0	0	0	125	107	3	7
C28	Fabbricaz. macchinari ed apparecchiature nca	1	1	0	1	277	237	3	10
C32	Altre industrie manifatturiere	0	0	0	0	150	144	5	11
C33	Riparaz., manutenz. ed installaz. macchine ed apparecchiature	1	1	0	0	227	213	17	18
<b>D</b>	FORNITURA DI ENERGIA ELETTRICA, GAS, VAPORE E	2	2	0	0	39	36	2	0
<b>E</b>	FORNIT. DI ACQUA, RETI FOGNARIE, ATTI. GESTIONE DEI RIFIUTI E RISAN.	3	3	0	0	58	54	0	1
<b>F</b>	COSTRUZIONI	80	51	6	4	5.377	5.006	316	430
<b>G</b>	COMM. ALL'INGR. E DETTAGLIO; RIPARAZ. DI AUTOVEICOLI E MOTOCICLI	91	79	11	2	7.720	7.201	404	532
G45	Commercio all'ingr. e al dett. riparazi. autoveicoli e motocicli	0	0	0	0	857	798	34	53
G46	Comm. all'ingrosso (escluso quello di autoveicoli e motocicli)	76	66	11	2	2.669	2.465	173	189
G47	Comm. al dettaglio (escluso quello di	15	13	0	0	4.194	3.938	197	290
<b>H</b>	TRASPORTO E MAGAZZINAGGIO	59	42	2	5	1.046	981	26	67
<b>I</b>	ATTIVITA' DI SERVIZI DI ALLOGGIO E DI RISTORAZIONE	12	10	0	0	2.584	2.206	130	209
I55	Alloggio	1	1	0	0	161	148	4	11
I56	Attività dei servizi di ristorazione	11	9	0	0	2.423	2.058	126	198
<b>J</b>	SERVIZI DI INFORMAZIONE E COMUNICAZIONE	23	19	0	1	533	493	20	32
<b>K</b>	ATTIVITA' FINANZIARIE E ASSICURATIVE	5	4	0	1	611	588	55	65
<b>L</b>	ATTIVITA' IMMOBILIARI	82	82	49	0	1.903	1.726	78	50
<b>M</b>	ATTIVITA' PROFESSI., SCIENTIFICHE E TECNICHE	97	84	6	1	1.007	916	56	67
<b>N</b>	NOLEGGIO, AGENZIE DI VIAGGIO, SERVIZI DI SUPPORTO ALLE IMPRESE	86	76	6	1	859	804	61	62
<b>P</b>	ISTRUZIONE	71	65	2	3	137	129	6	7
<b>Q</b>	SANITA' E ASSISTENZA SOCIALE	70	65	1	3	168	155	9	7
<b>R</b>	ATT. ARTISTICHE, SPORTIVE, INTRATT. E DIVERTIMENTO	223	220	15	8	551	510	27	31
<b>S</b>	ALTRE ATTIVITA' DI SERVIZI	73	69	0	3	1.649	1.607	54	95
<b>X</b>	IMPRESE NON CLASS.	96	20	45	6	1.234	24	625	115
<b>TOTALE</b>		<b>1.224</b>	<b>1.016</b>	<b>144</b>	<b>44</b>	<b>36.851</b>	<b>33.446</b>	<b>2.167</b>	<b>2.583</b>

Fonte: elaborazioni su dati INFOCAMERE (banca dati STOCKVIEW)

**TAB. 4.7 - UNITA' LOCALI ATTIVE PER SEZIONE DI ATTIVITA' ECONOMICA E COMUNE**

ATECO 2007

Al 31 dicembre 2013

COMUNI	Agricoltura silvicol. pesca	Estraz. da cave e miniere	Attività manifat- turiere	Fornitura energia elettrica	Fornit. acqua; reti fogn.	Costruzioni	Commercio, riparazione auto	Trasporto, magaz- zinaggio	Alloggio e ristoraz.	Informaz. e comunic.
Argenta	663	1	218	25	9	359	501	95	135	29
Berra	204	0	59	4	2	87	111	24	23	4
Bondeno	483	1	274	8	11	188	319	68	97	18
Cento	446	3	523	8	13	631	977	147	194	73
Codigoro	373	5	110	10	8	184	306	45	101	21
Comacchio	573	0	144	7	15	548	945	74	515	25
Copparo	596	1	134	16	11	149	412	51	106	18
<b>Ferrara</b>	<b>1.685</b>	<b>9</b>	<b>1.036</b>	<b>41</b>	<b>76</b>	<b>1.851</b>	<b>3.908</b>	<b>451</b>	<b>1.131</b>	<b>383</b>
Formignana	90	0	21	0	1	33	40	5	12	1
Goro	1.058	0	18	2	2	20	105	10	25	4
Jolanda di Savoia	154	0	25	4	2	30	62	8	16	5
Lagosanto	102	0	33	1	0	120	112	14	31	6
Masi Torello	87	0	16	5	0	39	60	10	15	2
Massa Fiscaglia	86	0	32	2	0	24	97	16	19	4
Mesola	433	0	74	1	0	121	179	26	44	6
Migliarino	89	1	42	6	2	64	105	19	31	6
Migliaro	45	0	17	0	1	44	51	12	10	2
Mirabello	39	0	55	0	2	63	69	17	23	6
Ostellato	236	1	70	7	4	85	127	27	41	5
Poggio Renatico	231	0	71	6	5	182	187	39	42	7
Portomaggiore	271	0	126	5	2	188	291	27	81	22
Ro	140	1	23	3	2	40	53	15	20	3
Sant'Agostino	148	0	125	7	5	120	119	26	44	11
Tresigallo	82	0	33	5	0	66	103	16	28	4
Vigarano Mainarda	146	0	76	8	4	124	139	26	50	8
Voghiera	190	0	25	3	4	69	75	18	19	3
<b>PROVINCIA</b>	<b>8.650</b>	<b>23</b>	<b>3.380</b>	<b>184</b>	<b>181</b>	<b>5.429</b>	<b>9.453</b>	<b>1.286</b>	<b>2.853</b>	<b>676</b>

COMUNI	Finanziarie e assicurat.	Attività immobiliari	Att. Profess.	Noleggio, agenzie di viaggio	Istruzione	Sanità e assistenza sociale	Attività artistiche, sportive	Altre attività di servizi	Imprese non classificate	<b>TOTALE</b>
Argenta	64	60	32	55	7	21	42	91	15	2.422
Berra	11	4	3	10	2	2	2	15	1	568
Bondeno	41	60	25	16	5	5	29	64	12	1.724
Cento	90	188	120	127	18	16	38	178	25	3.815
Codigoro	38	41	24	29	5	3	16	61	11	1.391
Comacchio	59	298	56	78	10	13	152	148	31	3.691
Copparo	46	53	44	28	8	16	24	76	3	1.792
<b>Ferrara</b>	<b>455</b>	<b>894</b>	<b>680</b>	<b>492</b>	<b>111</b>	<b>129</b>	<b>241</b>	<b>749</b>	<b>127</b>	<b>14.449</b>
Formignana	5	1	4	6	1	2	2	12	1	237
Goro	9	8	7	7	3	3	4	17	3	1.305
Jolanda di Savoia	4	3	2	2	1	23	2	9	2	354
Lagosanto	9	19	6	7	1	2	7	22	4	496
Masi Torello	7	13	5	3	1	3	7	14	1	288
Massa Fiscaglia	9	6	7	2	1	0	6	16	1	328
Mesola	12	15	11	17	5	3	6	27	2	982
Migliarino	9	19	3	7	2	2	15	16	1	439
Migliaro	3	4	2	7	0	3	1	5	1	208
Mirabello	6	13	4	11	2	0	9	14	3	336
Ostellato	8	17	10	15	7	2	9	31	5	707
Poggio Renatico	17	22	22	22	2	1	16	43	4	919
Portomaggiore	32	31	25	22	2	10	21	63	5	1.224
Ro	5	6	5	6	0	1	3	11	0	337
Sant'Agostino	16	20	13	14	3	3	5	23	7	709
Tresigallo	5	38	12	12	2	5	11	25	2	449
Vigarano Mainarda	12	26	12	14	5	4	12	37	4	707
Voghiera	7	12	12	15	4	1	2	21	2	482
<b>PROVINCIA</b>	<b>979</b>	<b>1.871</b>	<b>1.146</b>	<b>1.024</b>	<b>208</b>	<b>273</b>	<b>682</b>	<b>1.788</b>	<b>273</b>	<b>40.359</b>

Fonte: elaborazioni su dati INFOCAMERE (banca dati STOCKVIEW)

**TAB. 4.8 - ANDAMENTO DEMOGRAFICO**

Totale imprese e imprese artigiane (valori assoluti, tutti i settori)

ANNO	ISCRIZIONI	CESSAZIONI (*)	SALDO	IMPRESE REGISTRATE	TASSO DI CRESCITA (**)
<b>TOTALE IMPRESE</b>					
2003	2.569	2.586	-17	38.449	-0,04
2004	2.568	2.340	228	38.688	0,59
2005	2.513	2.353	160	38.860	0,41
2006	2.550	2.451	99	38.987	0,25
2007	2.626	2.708	-82	38.773	-0,21
2008	2.444	2.602	-158	38.156	-0,41
2009	2.280	2.555	-275	37.739	-0,73
2010	2.532	2.277	255	37.749	0,68
2011	2.218	2.434	-216	37.406	-0,58
2012	2.242	2.248	-6	37.267	-0,02
2013	2.167	2.472	-305	36.851	-0,83
<b>di cui: imprese artigiane</b>					
2003	888	810	78	10.342	0,75
2004	893	799	94	10.436	0,90
2005	886	826	60	10.496	0,57
2006	862	796	66	10.562	0,62
2007	933	1.042	-109	10.453	-1,04
2008	785	1.074	-289	10.164	-2,84
2009	760	976	-216	9.930	-2,18
2010	758	818	-60	9.867	-0,61
2011	731	818	-87	9.780	-0,89
2012	761	875	-114	9.666	-1,18
2013	699	854	-155	9.511	-1,63

Fonte: elaborazioni su dati INFOCAMERE (banca dati STOCKVIEW)

(\*) Al netto delle cancellazioni d'ufficio. Con il D.p.r. 247 del 23/07/2004 e successiva circolare n° 3585/C del Ministero delle Attività Produttive, il legislatore ha fornito alle CCIAA uno strumento di semplificazione più efficace per migliorare la qualità nel regime della pubblicità delle imprese, definendo i criteri e le procedure necessarie per giungere alla **cancellazione d'ufficio** di quelle imprese non più operative e, tuttavia, ancora figurativamente iscritte al Registro stesso. Per quanto riguarda la provincia di Ferrara, gli effetti statistici conseguenti all'utilizzo delle nuove procedure, si sono iniziati a rilevare dal 2007.

(\*\*) Il tasso di crescita è calcolato rapportando il saldo allo stock delle imprese a fine periodo.

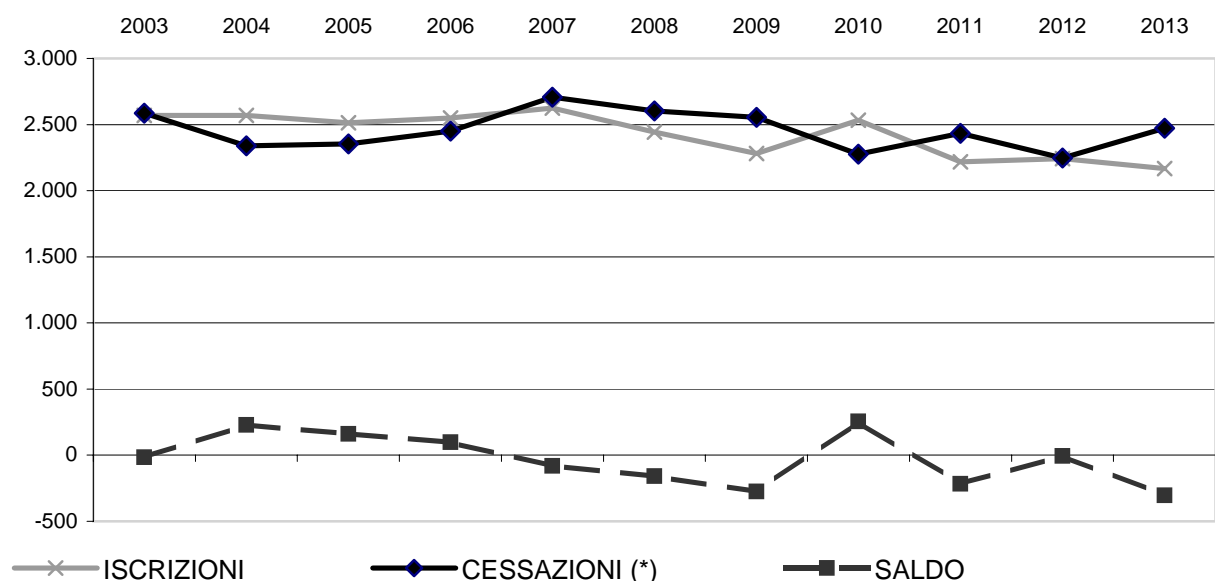
**GRAF. 4.1 - SERIE STORICA ISCRIZIONI, CESSAZIONI E SALDO**

**TAB. 4.9 - SALDO ANNUALE, ISCRIZIONI E CANCELLAZIONI PER FORMA GIURIDICA**
**SALDO ANNUALE**

<b>ANNO</b>	<b>Società di capitale</b>	<b>Società di persone</b>	<b>Imprese individuali</b>	<b>Altre nature giuridiche</b>	<b>TOTALE</b>
1999	190	210	-634	29	-205
2000	189	176	-670	24	-281
2001	288	142	-304	30	156
2002	251	50	-448	5	-142
2003	236	141	-407	13	-17
2004	239	118	-118	-11	228
2005	209	76	-129	4	160
2006	185	-98	284	29	400
2007	156	-82	-884	-198	-1.008
2008	152	-81	67	-35	103
2009	65	-528	-369	-39	-871
2010	65	-528	-369	-39	-871
2011	99	-60	-220	-35	-216
2012	93	0	-135	36	-6
2013	146	-22	-529	100	-305

**ISCRIZIONI**

<b>ANNO</b>	<b>Società di capitale</b>	<b>Società di persone</b>	<b>Imprese individuali</b>	<b>Altre nature giuridiche</b>	<b>TOTALE</b>
1999	255	446	1.591	66	2.358
2000	293	468	1.614	75	2.450
2001	396	422	1.574	75	2.467
2002	366	426	1.630	57	2.479
2003	359	482	1.665	63	2.569
2004	366	402	1.752	48	2.568
2005	361	407	1.693	52	2.513
2006	386	388	1.730	46	2.550
2007	349	375	1.839	63	2.626
2008	373	375	1.622	74	2.444
2009	305	317	1.613	45	2.280
2010	355	321	1.792	64	2.532
2011	328	291	1.550	49	2.218
2012	284	242	1.629	87	2.242
2013	325	231	1.467	144	2.167

**CANCELLAZIONI NON D'UFFICIO**

<b>ANNO</b>	<b>Società di capitale</b>	<b>Società di persone</b>	<b>Imprese individuali</b>	<b>Altre nature giuridiche</b>	<b>TOTALE</b>
1999	65	236	2.225	37	2.563
2000	104	292	2.284	51	2.731
2001	108	280	1.878	45	2.311
2002	115	376	2.078	52	2.621
2003	123	341	2.072	50	2.586
2004	127	284	1.870	59	2.340
2005	152	331	1.822	48	2.353
2006	201	486	1.446	17	2.150
2007	193	457	2.723	261	3.634
2008	221	456	1.555	109	2.341
2009	240	845	1.982	84	3.151
2010	194	299	1.736	48	2.277
2011	229	351	1.770	84	2.434
2012	191	242	1.764	51	2.248
2013	179	253	1.996	44	2.472

**TAB. 4.10 - SEDI D'IMPRESA ATTIVE PER CLASSE DI CAPITALE SOCIALE E PER COMUNE**  
Al 31 dicembre 2013

COMUNI	Capitale assente	Fino a 10.000 €	Da 10.000 € a 50.000 €	Da 50.000 € a 100.000 €	Da 100.000 € a 250.000 €	Da 250.000 € a 500.000 €	Da 500.000 € a 2.500.000 €	Piu' di 2.500.000€	TOTALE
Argenta	1.335	299	256	51	28	8	9	6	<b>1.992</b>
Berra	370	46	50	8	2	4	4	2	<b>486</b>
Bondeno	955	184	234	32	40	11	11	0	<b>1.467</b>
Cento	1.899	479	611	94	64	16	20	13	<b>3.196</b>
Codigoro	745	148	191	37	18	4	10	5	<b>1.158</b>
Comacchio	1.532	505	662	102	44	12	8	14	<b>2.879</b>
Copparo	1.049	189	232	31	26	2	7	6	<b>1.542</b>
<b>Ferrara</b>	<b>6.343</b>	<b>1.674</b>	<b>2.729</b>	<b>392</b>	<b>275</b>	<b>55</b>	<b>92</b>	<b>60</b>	<b>11.620</b>
Formignana	150	28	19	4	2	1	2	0	<b>206</b>
Goro	1.062	55	98	5	7	1	2	5	<b>1.235</b>
Jolanda di Savoia	223	22	34	2	3	2	3	2	<b>291</b>
Lagosanto	266	62	74	8	4	3	4	1	<b>422</b>
Masi Torello	174	21	32	9	5	2	1	2	<b>246</b>
Massa Fiscaglia	204	25	38	4	3	3	7	2	<b>286</b>
Mesola	651	93	102	22	7	1	2	4	<b>882</b>
Migliarino	195	65	70	11	20	4	5	0	<b>370</b>
Migliaro	115	29	22	3	4	-	1	0	<b>174</b>
Mirabello	160	55	51	8	7	1	1	2	<b>285</b>
Ostellato	408	56	73	11	8	5	13	2	<b>576</b>
Poggio Renatico	567	92	101	16	12	4	3	1	<b>796</b>
Portomaggiore	695	160	149	27	16	4	2	1	<b>1.054</b>
Ro	234	29	30	8	1	-	1	0	<b>303</b>
Sant'Agostino	376	55	116	19	9	3	9	2	<b>589</b>
Tresigallo	223	57	52	17	7	3	1	2	<b>362</b>
Vigarano Mainarda	405	75	89	17	8	1	5	1	<b>601</b>
Voghiera	313	46	46	11	7	3	2	0	<b>428</b>
<b>PROVINCIA</b>	<b>20.649</b>	<b>4.549</b>	<b>6.161</b>	<b>949</b>	<b>627</b>	<b>153</b>	<b>225</b>	<b>133</b>	<b>33.446</b>

Fonte: elaborazioni su dati INFOCAMERE (banca dati STOCK VIEW)



**TAB. 4.11 LOCALIZZAZIONI DELLE IMPRESE ATTIVE PER SEZIONE DI ATTIVITA' ECONOMICA**  
Al 31 dicembre 2013

	SEZIONI DI ATTIVITA' ECONOMICA ATECO 2007	Sede		Unità locali con sede in provincia		1a unità loc. con sede fuori prov.		Altre unità loc. con sede fuori prov.		TOTALE	
		N.	%	N.	%	N.	%	N.	%	N.	%
A	AGRICOLTURA, SILVICOLTURA PESCA	8.275	95,7	151	1,7	197	2,3	27	0,3	<b>8.650</b>	100,0
A 01	<i>Coltivazioni agricole e produzione di prodotti animali, c...</i>	6.608	94,8	143	2,1	191	2,7	27	0	<b>6.969</b>	100,0
A 02	<i>Silvicoltura ed utilizzo di aree forestali</i>	37	97,4	1	2,6	0	0,0	0	0,0	<b>38</b>	100,0
A 03	<i>Pesca e acquacoltura</i>	1.630	99,2	7	0,4	6	0,4	0	0,0	<b>1.643</b>	100,0
B	ESTRAZIONE DI MINERALI DA CAVE E MINIERE	10	43,5	6	26,1	6	26,1	1	4,3	<b>23</b>	100,0
B 06	<i>Estraz.di petrolio greggio e di gas naturale</i>	1	25,0	0	0,0	2	50,0	1	25,0	<b>4</b>	100,0
B 08	<i>Altre attività di estrazione di minerali da cave e miniere</i>	9	47,4	6	31,6	4	21,1	0	0,0	<b>19</b>	100,0
C	ATTIVITÀ MANIFATTURIERE	2.725	81	364	11	254	8	37	1	<b>3.380</b>	-
C 10	<i>Industrie alimentari</i>	345	74,2	72	15,5	37	8,0	11	2,4	<b>465</b>	100,0
C 11	<i>Industria delle bevande</i>	7	58,3	3	25,0	2	16,7	0	0,0	<b>12</b>	100,0
C 13	<i>Industrie tessili</i>	53	86,9	6	9,8	2	3,3	0	0,0	<b>61</b>	100,0
C 14	<i>Confezione di articoli di abbigliamento; confezione di ar...</i>	291	89,0	17	5,2	17	5,2	2	0,6	<b>327</b>	100,0
C 15	<i>Fabbricazione di articoli in pelle e simili</i>	40	75,5	11	20,8	2	3,8	0	0,0	<b>53</b>	100,0
C 16	<i>Industria del legno e dei prodotti in legno e sughero (es...</i>	141	84,4	20	12,0	6	3,6	0	0,0	<b>167</b>	100,0
C 17	<i>Fabbricazione di carta e di prodotti di carta</i>	26	81,3	3	9,4	3	9,4	0	0,0	<b>32</b>	100,0
C 18	<i>Stampa e riproduzione di supporti registrati</i>	71	87,7	6	7,4	3	3,7	1	1,2	<b>81</b>	100,0
C 19	<i>Fabbricazione di coke e prodotti derivanti dalla raffinaz...</i>	1	50,0	0	0,0	1	50,0	0	0,0	<b>2</b>	100,0
C 20	<i>Fabbricazione di prodotti chimici</i>	31	51,7	11	18,3	17	28,3	1	1,7	<b>60</b>	100,0
C 21	<i>Fabbricazione di prodotti farmaceutici di base e di prepa...</i>	6	75,0	1	12,5	1	12,5	0	0,0	<b>8</b>	100,0
C 22	<i>Fabbricazione di articoli in gomma e materie plastiche</i>	61	68,5	11	12,4	13	14,6	4	4,5	<b>89</b>	100,0
C 23	<i>Fabbricazione di altri prodotti della lavorazione di miner...</i>	76	65,5	11	9,5	22	19,0	7	6,0	<b>116</b>	100,0
C 24	<i>Metallurgia</i>	15	57,7	9	34,6	2	7,7	0	0,0	<b>26</b>	100,0
C 25	<i>Fabbricazione di prodotti in metallo (esclusi macchinari ...</i>	695	84,1	74	9,0	55	6,7	2	0,2	<b>826</b>	100,0
C 26	<i>Fabbricazione di computer e prodotti di elettronica e ott...</i>	58	84,1	5	7,2	6	8,7	0	0,0	<b>69</b>	100,0
C 27	<i>Fabbricazione di apparecchiature elettriche ed apparecchi...</i>	107	87,0	9	7,3	7	5,7	0	0,0	<b>123</b>	100,0
C 28	<i>Fabbricazione di macchinari ed apparecch. nca</i>	237	75,0	36	11,4	37	11,7	6	1,9	<b>316</b>	100,0
C 29	<i>Fabbricazione di autoveicoli, rimorchi e semirimorchi</i>	21	77,8	3	11,1	3	11,1	0	0,0	<b>27</b>	100,0
C 30	<i>Fabbricazione di altri mezzi di trasporto</i>	30	73,2	7	17,1	3	7,3	1	2,4	<b>41</b>	100,0
C 31	<i>Fabbricazione di mobili</i>	56	88,9	6	9,5	1	1,6	0	0,0	<b>63</b>	100,0
C 32	<i>Altre industrie manifatturiere</i>	144	90,0	14	8,8	2	1,3	0	0,0	<b>160</b>	100,0
C 33	<i>Riparazione, manutenzione ed installazione di macchine</i>	213	83,2	29	11,3	12	4,7	2	0,8	<b>256</b>	100,0
D	FORNITURA DI ENERGIA ELETTRICA, GAS, VAPORE E ARIA CONDIZ...	36	19,6	84	45,7	38	20,7	26	14,1	<b>184</b>	100,0
D 35	<i>Fornitura di energia elettrica, gas, vapore e aria condiz...</i>	36	19,6	84	45,7	38	20,7	26	14,1	<b>184</b>	100,0
E	FORNITURA DI ACQUA; RETI FOGNARIE, ATTIVITÀ DI GESTIONE D...	54	29,8	86	47,5	24	13,3	17	9,4	<b>181</b>	100,0
E 36	<i>Raccolta, trattamento e fornitura di acqua</i>	2	12,5	6	37,5	1	6,3	7	43,8	<b>16</b>	100,0
E 37	<i>Gestione delle reti fognarie</i>	13	61,9	3	14,3	4	19,0	1	4,8	<b>21</b>	100,0
E 38	<i>Attività di raccolta, trattamento e smaltimento dei rifiu...</i>	32	35,6	31	34,4	19	21,1	8	8,9	<b>90</b>	100,0
E 39	<i>Attività di risanamento e altri servizi di gestione dei r...</i>	7	13,0	46	85,2	0,0	0,0	1	1,9	<b>54</b>	100,0
F	COSTRUZIONI	5.006	92,2	293	5,4	125	2,3	5	0,1	<b>5.429</b>	100,0
F 41	<i>Costruzione di edifici</i>	1203	89,8	65	4,9	70	5,2	1	0,1	<b>1.339</b>	100,0
F 42	<i>Ingegneria civile</i>	46	58,2	26	32,9	5	6,3	2	2,5	<b>79</b>	100,0
F 43	<i>Lavori di costruzione specializzati</i>	3.757	93,7	202	5,0	50	1,2	2	0,0	<b>4.011</b>	100,0
G	COMMERCIO ALL'INGROSSO E AL DETTAGLIO; RIPARAZIONE DI AU....	7.201	76,2	1.295	13,7	687	7,3	270	2,9	<b>9.453</b>	100,0
G 45	<i>Commercio all'ingrosso e al dettaglio e riparazione di au...</i>	798	81,8	112	11,5	51	5,2	14	1,4	<b>975</b>	100,0
G 46	<i>Commercio all'ingrosso (escluso quello di autoveicoli e d...</i>	2.465	83,2	264	8,9	201	6,8	33	1,1	<b>2.963</b>	100,0
G 47	<i>Commercio al dettaglio (escluso quello di autoveicoli e d...</i>	3.938	71,4	919	16,7	435	7,9	223	4,0	<b>5.515</b>	100,0
H	TRASPORTO E MAGAZZINAGGIO	981	76,3	90	7,0	96	7,5	119	9,3	<b>1.286</b>	100,0
H 49	<i>Trasporto terrestre e mediante condotte</i>	866	87,9	50	5,1	64	6,5	5	0,5	<b>985</b>	100,0
H 50	<i>Trasporto marittimo e per vie d'acqua</i>	7	100,0	0	0,0	0	0,0	0	0,0	<b>7</b>	100,0
H 52	<i>Magazzinaggio e attività di supporto ai trasporti</i>	104	60,5	40	23,3	25	14,5	3	1,7	<b>172</b>	100,0
H 53	<i>Servizi postali e attività di corriere</i>	4	3,3	0	0,0	7	5,7	111	91,0	<b>122</b>	100,0



**Segue: TAB. 4.11 LOCALIZZAZIONI DELLE IMPRESE ATTIVE PER SEZIONE DI ATTIVITA' ECONOMICA**

Al 31 dicembre 2013

I	ATTIVITÀ DEI SERVIZI DI ALLOGGIO E DI RISTORAZIONE	2.206	77,3	472	16,5	136	4,8	39	1,4	<b>2.853</b>	100,0
I 55	Alloggio	148	58,5	84	33,2	19	7,5	2	0,8	<b>253</b>	100,0
I 56	Attività dei servizi di ristorazione	2058	79,2	388	14,9	117	4,5	37	1,4	<b>2.600</b>	100,0
J	SERVIZI DI INFORMAZIONE E COMUNICAZIONE	493	72,9	133	19,7	49	7,2	1	0,1	<b>676</b>	100,0
J 58	Attività editoriali	46	78,0	5	8,5	7	11,9	1	1,7	<b>59</b>	100,0
J 59	Attività di produzione cinematografica, di video e di pro...	28	66,7	11	26,2	3	7,1	0	0,0	<b>42</b>	100,0
J 60	Attività di programmazione e trasmissione	6	75,0	0	0,0	2	25,0	0	0,0	<b>8</b>	100,0
J 61	Telecomunicazioni	57	78,1	8	11,0	8	11,0	0	0,0	<b>73</b>	100,0
J 62	Produzione di software, consulenza informatica e attività...	181	83,4	18	8,3	18	8,3	0	0,0	<b>217</b>	100,0
J 63	Attività dei servizi d'informazione e altri servizi infor...	175	63,2	91	32,9	11	4,0	0	0,0	<b>277</b>	100,0
K	ATTIVITÀ FINANZIARIE E ASSICURATIVE	588	60,1	223	22,8	68	6,9	100	10,2	<b>979</b>	100,0
K 64	Attività di servizi finanziari (escluse le assicurazioni ...	37	12,6	124	42,3	39	13,3	93	31,7	<b>293</b>	100,0
K 65	Assicurazioni, riassicurazioni e fondi pensione (escluse ...		0,0	0	0,0	2	50,0	2	50,0	<b>4</b>	100,0
K 66	Attività ausiliarie dei servizi finanziari e delle attivi...	551	80,8	99	14,5	27	4,0	5	0,7	<b>682</b>	100,0
L	ATTIVITÀ IMMOBILIARI	1.726	92,3	94	5,0	48	2,6	3	0,2	<b>1.871</b>	100,0
L 68	Attività immobiliari	1.726	92,3	94	5,0	48	2,6	3	0,2	<b>1.871</b>	100,0
M	ATTIVITÀ PROFESSIONALI, SCIENTIFICHE E TECNICHE	916	79,9	142	12,4	85	7,4	3	0,3	<b>1.146</b>	100,0
M 69	Attività legali e contabilità	55	52,4	46	43,8	4	3,8	0	0,0	<b>105</b>	100,0
M 70	Attività di direzione aziendale e di consulenza gestional...	197	80,7	17	7,0	30	12,3	0	0,0	<b>244</b>	100,0
M 71	Attività degli studi di architettura e d'ingegneria; coll...	148	77,9	24	12,6	18	9,5	0	0,0	<b>190</b>	100,0
M 72	Ricerca scientifica e sviluppo	39	61,9	15	23,8	8	12,7	1	1,6	<b>63</b>	100,0
M 73	Pubblicità e ricerche di mercato	182	86,3	16	7,6	12	5,7	1	0,5	<b>211</b>	100,0
M 74	Altre attività professionali, scientifiche e tecniche	293	88,8	23	7,0	13	3,9	1	0,3	<b>330</b>	100,0
M 75	Servizi veterinari	2	66,7	1	33,3		0,0	0	0,0	<b>3</b>	100,0
N	NOLEGGIO, AGENZIE DI VIAGGIO, SERVIZI DI SUPPORTO ALLE IMP...	804	78,5	111	10,8	83	8,1	26	2,5	<b>1.024</b>	100,0
N 77	Attività di noleggio e leasing operativo	114	70,4	36	22,2	10	6,2	2	1,2	<b>162</b>	100,0
N 78	Attività di ricerca, selezione, fornitura di personale	2	8,0	0	0,0	15	60,0	8	32,0	<b>25</b>	100,0
N 79	Attività dei servizi delle agenzie di viaggio, dei tour o...	68	69,4	12	12,2	9	9,2	9	9,2	<b>98</b>	100,0
N 80	Servizi di vigilanza e investigazione	20	76,9	0	0,0	4	15,4	2	7,7	<b>26</b>	100,0
N 81	Attività di servizi per edifici e paesaggio	281	88,9	23	7,3	12	3,8	0	0,0	<b>316</b>	100,0
N 82	Attività di supporto per le funzioni d'ufficio e altri se...	319	80,4	40	10,1	33	8,3	5	1,3	<b>397</b>	100,0
P	ISTRUZIONE	129	62,0	58	27,9	17	8,2	4	1,9	<b>208</b>	100,0
P 85	Istruzione	129	62,0	58	27,9	17	8,2	4	1,9	<b>208</b>	100,0
Q	SANITÀ E ASSISTENZA SOCIALE	155	56,8	84	30,8	21	7,7	13	4,8	<b>273</b>	100,0
Q 86	Assistenza sanitaria	63	82,9	6	7,9	5	6,6	2	2,6	<b>76</b>	100,0
Q 87	Servizi di assistenza sociale residenziale	30	36,6	43	52,4	8	9,8	1	1,2	<b>82</b>	100,0
Q 88	Assistenza sociale non residenziale	62	53,9	35	30,4	8	7,0	10	8,7	<b>115</b>	100,0
R	ATTIVITÀ ARTISTICHE, SPORTIVE, DI INTRATTENIMENTO E DIVER...	510	74,8	84	12,3	39	5,7	49	7,2	<b>682</b>	100,0
R 90	Attività creative, artistiche e di intrattenimento	81	90,0	7	7,8	2	2,2	0	0,0	<b>90</b>	100,0
R 91	Attività di biblioteche, archivi, musei ed altre attività...	5	45,5	4	36,4	0	0,0	2	18,2	<b>11</b>	100,0
R 92	Attività riguardanti le lotterie, le scommesse, le case d...	17	23,6	9	12,5	7	9,7	39	54,2	<b>72</b>	100,0
R 93	Attività sportive, di intrattenimento e di divertimento	407	80,0	64	12,6	30	5,9	8	1,6	<b>509</b>	100,0
S	ALTRE ATTIVITÀ DI SERVIZI	1.607	89,9	140	7,8	33	1,8	8	0,4	<b>1.788</b>	100,0
S 94	Attività di organizzazioni associative	63	100,0	0	0,0		0,0	0	0,0	<b>63</b>	100,0
S 95	Riparazione di computer e di beni per uso personale e per...	286	89,7	29	9,1	2	0,6	2	0,6	<b>319</b>	100,0
S 96	Altre attività di servizi per la persona	1.258	89,5	111	7,9	31	2,2	6	0,4	<b>1.406</b>	100,0
X	IMPRESE NON CLASSIFICATE	24	8,8	103	37,7	127	46,5	19	7,0	<b>273</b>	100,0
X	Imprese non classificate	24	8,8	103	37,7	127	46,5	19	7,0	<b>273</b>	100,0
	<b>TOTALE</b>	<b>33.446</b>	<b>82,9</b>	<b>4.013</b>	<b>9,9</b>	<b>2.133</b>	<b>5,3</b>	<b>767</b>	<b>1,9</b>	<b>40.359</b>	<b>100,0</b>

Fonte: elaborazioni su dati INFOCAMERE (banca dati STOCKVIEW)

**TAB. 4.12 - CONSISTENZA E MOVIMENTAZIONE DELLE SEDI D'IMPRESA ARTIGIANA PER FORMA GIURIDICA E SEZIONE DI ATTIVITA' ECONOMICA**

Anno 2013

SEZIONI DI ATTIVITA' ECONOMICA ATECO 2007	IMPRESE INDIVIDUALI				SOCIETA' DI PERSONE				SOCIETA' DI CAPITALI			
	Registr.	Attive	Iscriz.	Cess.	Registr.	Attive	Iscriz.	Cess.	Registr.	Attive	Iscriz.	Cess.
A AGRICOLTURA, SILVICOLTURA PESCA	73	73	3	13	30	30	0	2	2	2	1	1
A 01 Coltivazioni agricole e produzione di prodotti animali, c...	67	67	3	9	29	29	0	2	2	2	1	1
A 02 Silvicoltura ed utilizzo di aree forestali	6	6	0	1	1	1	0	0	0	0	0	0
A 03 Pesca e acquacoltura	0	0	0	3	0	0	0	0	0	0	0	0
B ESTRAZIONE DI MINERALI DA CAVE E MINIERE	1	1	0	0	0	0	0	0	0	0	0	0
B 08 Altre attività di estrazione di minerali da cave e miniere	1	1	0	0	0	0	0	0	0	0	0	0
C ATTIVITÀ MANIFATTURIERE	1.175	1.175	96	123	555	548	17	24	140	139	14	10
C 10 Industrie alimentari	160	160	19	15	97	96	6	7	13	13	4	1
C 11 Industria delle bevande	0	0	0	0	2	2	0	0	0	0	0	0
C 13 Industrie tessili	23	23	3	2	15	14	1	0	3	3	1	0
C 14 Confezione di articoli di abbigliamento; confezione di ar...	153	153	20	23	49	49	0	4	12	11	0	0
C 15 Fabbricazione di articoli in pelle e simili	19	19	3	3	4	4	1	1	4	4	1	0
C 16 Industria del legno e dei prodotti in legno e sughero (es...	73	73	2	9	36	36	0	1	8	8	0	0
C 17 Fabbricazione di carta e di prodotti di carta	6	6	2	0	3	3	0	0	6	6	1	0
C 18 Stampa e riproduzione di supporti registrati	30	30	3	1	20	20	0	1	4	4	0	2
C 20 Fabbricazione di prodotti chimici	1	1	0	0	4	4	0	0	2	2	0	0
C 21 Fabbricazione di prodotti farmaceutici di base e di prepa...	0	0	0	0	1	1	0	0	0	0	0	0
C 22 Fabbricazione di articoli in gomma e materie plastiche	12	12	0	0	10	10	0	1	4	4	0	0
C 23 Fabbricazione di altri prodotti della lavorazione di miner..	26	26	1	4	20	20	0	0	2	2	1	1
C 24 Metallurgia	0	0	0	0	2	2	0	0	1	1	0	0
C 25 Fabbricazione di prodotti in metallo (esclusi macchinari ...	279	279	14	28	158	157	3	7	32	32	3	4
C 26 Fabbricazione di computer e prodotti di elettronica e ott...	20	20	1	3	9	8	0	1	2	2	0	0
C 27 Fabbricazione di apparecchiature elettriche ed apparecchi...	43	43	3	6	25	23	1	0	6	6	0	0
C 28 Fabbricazione di macchinari ed apparecchiature nca	55	55	0	2	34	34	0	0	15	15	1	2
C 29 Fabbricazione di autoveicoli, rimorchi e semirimorchi	5	5	1	0	1	1	0	0	4	4	0	0
C 30 Fabbricazione di altri mezzi di trasporto	13	13	1	0	1	1	1	0	2	2	0	0
C 31 Fabbricazione di mobili	19	19	2	1	14	14	0	0	7	7	0	0
C 32 Altre industrie manifatturiere	95	95	4	8	24	24	1	0	5	5	2	0
C 33 Riparazione, manutenzione ed installazione di macchine ed...	143	143	17	18	26	25	3	1	8	8	0	0
D FORNITURA DI ENERGIA ELETTRICA,	0	0	0	0	1	1	0	0	0	0	0	0
D 35 Fornitura di energia elettrica, gas, vapore e aria condiz...	0	0	0	0	1	1	0	0	0	0	0	0
E FORNITURA DI ACQUA; RETI FOGNARIE, ATTIVITÀ DI GESTIONE D...	9	9	0	1	10	10	0	0	5	5	1	0
E 37 Gestione delle reti fognarie	4	4	0	1	7	7	0	0	0	0	0	0
E 38 Attività di raccolta, trattamento e smaltimento dei rifiu...	5	5	0	0	2	2	0	0	4	4	1	0
E 39 Attività di risanamento e altri servizi di gestione dei r...	0	0	0	0	1	1	0	0	1	1	0	0
F COSTRUZIONI	3.368	3.368	284	371	424	418	23	31	154	149	14	6
F 41 Costruzione di edifici	330	330	30	44	159	156	11	14	44	42	3	0
F 42 Ingegneria civile	12	12	1	1	2	2	0	0	4	4	0	0
F 43 Lavori di costruzione specializzati	3.026	3.026	253	326	263	260	12	17	106	103	11	6

SEZIONI DI ATTIVITA' ECONOMICA ATECO 2007	IMPRESE INDIVIDUALI				SOCIETA' DI PERSONE				SOCIETA' DI CAPITALI			
	Registr.	Attive	Iscriz.	Cess.	Registr.	Attive	Iscriz.	Cess.	Registr.	Attive	Iscriz.	Cess.
G COMMERCIO ALL'INGROSSO E AL DETTAGLIO; RIPARAZIONE DI AUT...	286	286	13	35	185	185	4	8	14	14	1	5
G 45 Commercio all'ingrosso e al dettaglio e riparazione di au...	270	270	13	24	173	173	3	5	13	13	1	1
G 46 Commercio all'ingrosso (escluso quello di autoveicoli e d...	0	0	0	5	1	1	0	1	0	0	0	3
G 47 Commercio al dettaglio (escluso quello di autoveicoli e d...	16	16	0	6	11	11	1	2	1	1	0	1
H TRASPORTO E MAGAZZINAGGIO	698	698	37	55	50	50	1	0	14	14	3	2
H 49 Trasporto terrestre e mediante condotte	678	678	31	55	49	49	1	0	13	13	3	2
H 50 Trasporto marittimo e per vie d'acqua	1	1	0	0	0	0	0	0	0	0	0	0
H 52 Magazzinaggio e attività di supporto ai trasporti	19	19	6	0	1	1	0	0	1	1	0	0
I ATTIVITÀ DEI SERVIZI DI ALLOGGIO E DI RISTORAZIONE	241	241	33	38	108	107	14	7	8	8	1	0
I 56 Attività dei servizi di ristorazione	241	241	33	38	108	107	14	7	8	8	1	0
J SERVIZI DI INFORMAZIONE E COMUNICAZIONE	43	43	6	4	14	14	0	1	7	6	1	0
J 58 Attività editoriali	1	1	1	0	0	0	0	0	0	0	0	0
J 59 Attività di produzione cinematografica, di video e di pro...	4	4	2	2	1	1	0	0	2	2	0	0
J 62 Produzione di software, consulenza informatica e attività...	32	32	3	2	10	10	0	0	5	4	1	0
J 63 Attività dei servizi d'informazione e altri servizi infor...	6	6	0	0	3	3	0	1	0	0	0	0
K ATTIVITÀ FINANZIARIE E ASSICURATIVE	0	0	0	0	0	0	0	0	0	0	0	0
L ATTIVITÀ IMMOBILIARI	0	0	0	0	0	0	0	2	0	0	0	1
K 64 Attività di servizi finanziari (escluse le assicurazioni ...	0	0	0	0	0	0	0	0	0	0	0	0
L 68 Attività immobiliari	0	0	0	0	0	0	0	2	0	0	0	1
M ATTIVITÀ PROFESSIONALI, SCIENTIFICHE E TECNICHE	98	98	8	7	20	20	0	2	5	5	0	0
M 71 Attività degli studi di architettura e d'ingegneria; coll...	5	5	1	0	1	1	0	0	3	3	0	0
M 73 Pubblicità e ricerche di mercato	14	14	0	0	3	3	0	0	1	1	0	0
M 74 Altre attività professionali, scientifiche e tecniche	79	79	7	7	16	16	0	2	1	1	0	0
N NOLEGGIO, AGENZIE DI VIAGGIO, SERVIZI DI SUPPORTO ALLE IMP...	218	218	28	22	42	42	6	2	9	8	3	2
N 77 Attività di noleggio e leasing operativo	1	1	0	0	4	4	1	0	1	1	1	1
N 81 Attività di servizi per edifici e paesaggio	189	189	23	20	34	34	5	1	7	6	2	0
N 82 Attività di supporto per le funzioni d'ufficio e altri se...	28	28	5	2	4	4	0	1	1	1	0	1
P ISTRUZIONE	8	8	0	1	12	12	0	0	1	1	0	0
P 85 Istruzione	8	8	0	1	12	12	0	0	1	1	0	0
Q SANITÀ E ASSISTENZA SOCIALE	4	4	2	2	0	0	0	0	0	0	0	0
Q 86 Assistenza sanitaria	4	4	1	1	0	0	0	0	0	0	0	0
Q 88 Assistenza sociale non residenziale	0	0	1	1	0	0	0	0	0	0	0	0
R ATTIVITÀ ARTISTICHE, SPORTIVE, DI INTRATTENIMENTO E DIVER...	20	20	7	3	10	10	0	0	1	1	0	0
R 90 Attività creative, artistiche e di	17	17	5	2	4	4	0	0	1	1	0	0
R 93 Attività sportive, di intrattenimento e di divertimento	3	3	2	1	6	6	0	0	0	0	0	0
S ALTRE ATTIVITÀ DI SERVIZI	1.146	1.146	60	58	226	225	6	11	12	12	1	1
S 95 Riparazione di computer e di beni per uso personale e per...	207	207	24	17	49	48	0	4	3	3	1	1
S 96 Altre attività di servizi per la persona	939	939	36	41	177	177	6	7	9	9	0	0
X IMPRESE NON CLASSIFICATE	3	2	5	3	16	15	2	0	11	11	3	0
X Imprese non classificate	3	2	5	3	16	15	2	0	11	11	3	0
<b>TOTALE</b>	<b>7.391</b>	<b>7.390</b>	<b>582</b>	<b>736</b>	<b>1.703</b>	<b>1.687</b>	<b>73</b>	<b>90</b>	<b>383</b>	<b>375</b>	<b>43</b>	<b>28</b>

Fonte: elaborazioni su dati INFOCAMERE (banca dati STOCKVIEW)

**segue: TAB. 4.12 - CONSISTENZA E MOVIMENTAZIONE DELLE SEDI D'IMPRESA ARTIGIANA PER FORMA  
FORMA GIURIDICA E SEZIONE DI ATTIVITA' ECONOMICA**

Anno 2013

SEZIONI DI ATTIVITA' ECONOMICA 2007	ATECO	ALTRE NATURE GIURIDICHE				TOTALE			
		Registr.	Attive	Iscriz.	Cess.	Registr.	Attive	Iscriz.	Cess.
A AGRICOLTURA, SILVICOLTURA PESCA		0	0	0	0	105	105	4	16
A 01 Coltivazioni agricole e produzione di prodotti animali, c...		0	0	0	0	98	98	4	12
A 02 Silvicoltura ed utilizzo di aree forestali		0	0	0	0	7	7	0	1
A 03 Pesca e acquacoltura		0	0	0	0	0	0	0	3
B ESTRAZIONE DI MINERALI DA CAVE E MINIERE		0	0	0	0	1	1	0	0
B 08 Altre attività di estrazione di minerali da cave e miniere		0	0	0	0	1	1	0	0
C ATTIVITÀ MANIFATTURIERE		4	3	0	0	1.874	1.865	127	157
C 10 Industrie alimentari		0	0	0	0	270	269	29	23
C 11 Industria delle bevande		0	0	0	0	2	2	0	0
C 13 Industrie tessili		0	0	0	0	41	40	5	2
C 14 Confezione di articoli di abbigliamento; confezione di ar...		4	3	0	0	218	216	20	27
C 15 Fabbricazione di articoli in pelle e simili		0	0	0	0	27	27	5	4
C 16 Industria del legno e dei prodotti in legno e sughero (es...		0	0	0	0	117	117	2	10
C 17 Fabbricazione di carta e di prodotti di carta		0	0	0	0	15	15	3	0
C 18 Stampa e riproduzione di supporti registrati		0	0	0	0	54	54	3	4
C 20 Fabbricazione di prodotti chimici		0	0	0	0	7	7	0	0
C 21 Fabbricazione di prodotti farmaceutici di base e di prepa...		0	0	0	0	1	1	0	0
C 22 Fabbricazione di articoli in gomma e materie plastiche		0	0	0	0	26	26	0	1
C 23 Fabbricazione di altri prodotti della lavorazione di miner..		0	0	0	0	48	48	2	5
C 24 Metallurgia		0	0	0	0	3	3	0	0
C 25 Fabbricazione di prodotti in metallo (esclusi macchinari ...		0	0	0	0	469	468	20	39
C 26 Fabbricazione di computer e prodotti di elettronica e ott...		0	0	0	0	31	30	1	4
C 27 Fabbricazione di apparecchiature elettriche ed apparecchi...		0	0	0	0	74	72	4	6
C 28 Fabbricazione di macchinari ed apparecchiature nca		0	0	0	0	104	104	1	4
C 29 Fabbricazione di autoveicoli, rimorchi e semirimorchi		0	0	0	0	10	10	1	0
C 30 Fabbricazione di altri mezzi di trasporto		0	0	0	0	16	16	2	0
C 31 Fabbricazione di mobili		0	0	0	0	40	40	2	1
C 32 Altre industrie manifatturiere		0	0	0	0	124	124	7	8
C 33 Riparazione, manutenzione ed installazione di macchine ed...		0	0	0	0	177	176	20	19
D FORNITURA DI ENERGIA ELETTRICA,		0	0	0	0	1	1	0	0
D 35 Fornitura di energia elettrica, gas, vapore e aria condiz...		0	0	0	0	1	1	0	0
E FORNITURA DI ACQUA; RETI FOGNARIE, ATTIVITÀ DI GESTIONE D...		0	0	0	0	24	24	1	1
E 37 Gestione delle reti fognarie		0	0	0	0	11	11	0	1
E 38 Attività di raccolta, trattamento e smaltimento dei rifiu...		0	0	0	0	11	11	1	0
E 39 Attività di risanamento e altri servizi di gestione dei r...		0	0	0	0	2	2	0	0
F COSTRUZIONI		9	5	0	0	3.955	3.940	321	408
F 41 Costruzione di edifici		5	3	0	0	538	531	44	58
F 42 Ingegneria civile		0	0	0	0	18	18	1	1
F 43 Lavori di costruzione specializzati		4	2	0	0	3.399	3.391	276	349

SEZIONI DI ATTIVITA' ECONOMICA 2007	ATECO	ALTRE NATURE GIURIDICHE				TOTALE			
		Registr.	Attive	Iscriz.	Cess.	Registr.	Attive	Iscriz.	Cess.
G	COMMERCIO ALL'INGROSSO E AL DETTAGLIO; RIPARAZIONE DI AUT...	2	2	0	0	487	487	18	48
G 45	Commercio all'ingrosso e al dettaglio e riparazione di au...	0	0	0	0	456	456	17	30
G 46	Commercio all'ingrosso (escluso quello di autoveicoli e d...	2	2	0	0	3	3	0	9
G 47	Commercio al dettaglio (escluso quello di autoveicoli e d...	0	0	0	0	28	28	1	9
H	TRASPORTO E MAGAZZINAGGIO	12	12	1	0	774	774	42	57
H 49	Trasporto terrestre e mediante condotte	9	9	1	0	749	749	36	57
H 50	Trasporto marittimo e per vie d'acqua	0	0	0	0	1	1	0	0
H 52	Magazzinaggio e attività di supporto ai trasporti	3	3	0	0	24	24	6	0
I	ATTIVITÀ DEI SERVIZI DI ALLOGGIO E DI RISTORAZIONE	0	0	0	0	357	356	48	45
I 56	Attività dei servizi di ristorazione	0	0	0	0	357	356	48	45
J	SERVIZI DI INFORMAZIONE E COMUNICAZIONE	2	2	0	0	66	65	7	5
J 58	Attività editoriali	0	0	0	0	1	1	1	0
J 59	Attività di produzione cinematografica, di video e di pro...	0	0	0	0	7	7	2	2
J 62	Produzione di software, consulenza informatica e attività...	1	1	0	0	48	47	4	2
J 63	Attività dei servizi d'informazione e altri servizi infor...	1	1	0	0	10	10	0	1
K	ATTIVITÀ FINANZIARIE E ASSICURATIVE	1	1	0	0	1	1	0	0
L	ATTIVITÀ IMMOBILIARI	0	0	0	0	0	0	0	3
K 64	Attività di servizi finanziari (escluse le assicurazioni ...	1	1	0	0	1	1	0	0
L 68	Attività immobiliari	0	0	0	0	0	0	0	3
M	ATTIVITÀ PROFESSIONALI, SCIENTIFICHE E TECNICHE	0	0	0	0	123	123	8	9
M 71	Attività degli studi di architettura e d'ingegneria; coll...	0	0	0	0	9	9	1	0
M 73	Pubblicità e ricerche di mercato	0	0	0	0	18	18	0	0
M 74	Altre attività professionali, scientifiche e tecniche	0	0	0	0	96	96	7	9
N	NOLEGGIO, AGENZIE DI VIAGGIO, SERVIZI DI SUPPORTO ALLE IMP...	1	1	0	0	270	269	37	26
N 77	Attività di noleggio e leasing operativo	0	0	0	0	6	6	2	1
N 81	Attività di servizi per edifici e paesaggio	0	0	0	0	230	229	30	21
N 82	Attività di supporto per le funzioni d'ufficio e altri se...	1	1	0	0	34	34	5	4
P	ISTRUZIONE	1	1	0	0	22	22	0	1
P 85	Istruzione	1	1	0	0	22	22	0	1
Q	SANITÀ E ASSISTENZA SOCIALE	0	0	0	0	4	4	2	2
Q 86	Assistenza sanitaria	0	0	0	0	4	4	1	1
Q 88	Assistenza sociale non residenziale	0	0	0	0	0	0	1	1
R	ATTIVITÀ ARTISTICHE, SPORTIVE, DI INTRATTENIMENTO E DIVER...	0	0	0	0	31	31	7	3
R 90	Attività creative, artistiche e di intrattenimento	0	0	0	0	22	22	5	2
R 93	Attività sportive, di intrattenimento e di divertimento	0	0	0	0	9	9	2	1
S	ALTRE ATTIVITÀ DI SERVIZI	2	2	0	0	1.386	1.385	67	70
S 95	Riparazione di computer e di beni per uso personale e per...	0	0	0	0	259	258	25	22
S 96	Altre attività di servizi per la persona	2	2	0	0	1.127	1.127	42	48
X	IMPRESE NON CLASSIFICATE	0	0	0	0	30	28	10	3
X	Imprese non classificate	0	0	0	0	30	28	10	3
<b>TOTALE</b>		<b>34</b>	<b>29</b>	<b>1</b>	<b>0</b>	<b>9.511</b>	<b>9.481</b>	<b>699</b>	<b>854</b>

Fonte: elaborazioni su dati INFOCAMERE (banca dati STOCKVIEW)

**TAB. 4.13 - MOVIMENTAZIONE DELLE SEDI D'IMPRESA ARTIGIANA PER COMUNE**

Anno 2013

COMUNI	REGISTRATE	ATTIVE	ISCRIZIONI	CESSAZIONI
ARGENTA	622	622	48	54
BERRA	155	155	9	15
BONDENO	427	427	26	30
CENTO	1.217	1.215	85	115
CODIGORO	349	347	25	40
COMACCHIO	779	778	69	105
COPPARO	355	355	15	23
<b>FERRARA</b>	<b>2.986</b>	<b>2.970</b>	<b>244</b>	<b>241</b>
FORMIGNANA	63	63	3	7
GORO	52	52	6	4
JOLANDA DI SAVOIA	66	66	2	1
LAGOSANTO	173	173	15	18
MASI TORELLO	71	71	5	8
MASSA FISCAGLIA	78	76	5	10
MESOLA	227	226	14	23
MIGLIARINO	114	114	12	12
MIGLIARO	65	65	6	8
MIRABELLO	107	106	7	10
OSTELLATO	164	162	10	19
POGGIO RENATICO	284	282	24	22
PORTOMAGGIORE	365	365	17	31
RO	80	80	4	9
SANT'AGOSTINO	200	200	19	12
TRESIGALLO	128	128	6	9
VIGARANO MAINARDA	226	226	14	18
VOGHIERA	129	129	4	9
Non attribuite	29	28	5	1
<b>PROVINCIA</b>	<b>9.511</b>	<b>9.481</b>	<b>699</b>	<b>854</b>

Fonte: elaborazioni su dati INFOCAMERE (banca dati STOCK VIEW)

Capitolo 5

# **imprenditoria locale: le donne e gli stranieri**





**TAB. 5.1 - IMPRESE FEMMINILI IN EMILIA-ROMAGNA**

	Imprese femm.	% sul totale imprese		% sul totale regionale		% imprese f. con esclusiva presenza femminile		Var. % 2013/2012
		2012	2013	2012	2013	2012	2013	
BOLOGNA	18.834	21,6	21,8	20,9	21,1	85,6	85,7	0,0
<b>FERRARA</b>	<b>7.312</b>	<b>21,6</b>	<b>21,9</b>	<b>8,2</b>	<b>8,2</b>	<b>89,7</b>	<b>89,6</b>	<b>-0,3</b>
FORLI' - CESENA	8.507	21,9	21,9	9,7	9,5	87,6	87,4	-2,8
MODENA	14.225	21,1	21,2	15,9	15,9	86,1	85,8	-0,2
PARMA	8.778	20,6	20,8	9,8	9,8	88,1	87,8	-0,5
PIACENZA	6.311	22,7	22,8	7,1	7,1	91,2	90,9	-3,0
RAVENNA	7.741	21,0	21,2	8,7	8,7	90,2	90,0	-2,0
REGGIO EMILIA	9.452	18,6	18,7	10,6	10,6	88,5	88,1	-1,4
RIMINI	8.235	22,8	23,2	9,1	9,2	89,1	89,0	1,1
<b>EMILIA-ROMAGNA</b>	<b>89.395</b>	<b>21,2</b>	<b>21,4</b>	<b>100,0</b>	<b>100,0</b>	<b>87,9</b>	<b>87,7</b>	<b>-0,8</b>

Fonte: elaborazioni su dati INFOCAMERE

**TAB. 5.2 - IMPRESE FEMMINILI PER NATURA GIURIDICA**

	Anno 2012				Anno 2013			
	Imprese femminili		Totale imprese		Imprese femminili		Totale imprese	
	val.ass.	%	val.ass.	%	val.ass.	%	val.ass.	%
Società di capitale	680	9,2	4.390	12,9	713	9,8	4.470	13,4
Società di persone	1.248	17,0	6.134	18,0	1.266	17,3	6.062	18,1
Cooperative	49	0,7	353	1,0	49	0,7	348	1,0
Imprese individuali	5.333	72,5	22.551	66,3	5.234	71,6	21.898	65,5
Altre forme	44	0,6	585	1,7	50	0,7	668	2,0
<b>TOTALE</b>	<b>7.354</b>	<b>100,0</b>	<b>34.013</b>	<b>100,0</b>	<b>7.312</b>	<b>100,0</b>	<b>33.446</b>	<b>100,0</b>

Fonte: elaborazioni su dati INFOCAMERE

**TAB. 5.3 - IMPRESE FEMMINILI PER SETTORE DI ATTIVITA' ECONOMICA**

	Anno 2012				Anno 2013			
	Imprese femminili		Totale imprese		Imprese femminili		Totale imprese	
	val.ass.	%	val.ass.	%	val.ass.	%	val.ass.	%
A Agricoltura, silvicoltura pesca	1.601	21,8	8.689	25,5	1.502	20,5	8.275	24,7
B Estraz. minerali da cave e min.	2	0,0	11	0,0	2	0,0	10	0,0
C Attività manifatturiere	512	7,0	2.795	8,2	505	6,9	2.725	8,1
D Fornit. en. elett. gas, vapore e aria condiz.	4	0,1	32	0,1	4	0,1	36	0,1
E Fornit. acqua; reti fogn., attività gest. rifiuti e risanam.	5	0,1	54	0,2	4	0,1	54	0,2
F Costruzioni	255	3,5	5.134	15,1	269	3,7	5.006	15,0
G Comm. all'ingr. e al dett. riparaz. autov. e motoc.	2.020	27,5	7.228	21,3	2.044	28,0	7.201	21,5
H Trasporto e magazzinaggio	64	0,9	999	2,9	64	0,9	981	2,9
I Serv. di alloggio e di ristorazione	749	10,2	2.188	6,4	766	10,5	2.206	6,6
J Serv. di inform. e comunicazione	116	1,6	495	1,5	114	1,6	493	1,5
K Attività finanziarie e assicurative	129	1,8	587	1,7	133	1,8	588	1,8
L Attività immobiliari	397	5,4	1.669	4,9	403	5,5	1.726	5,2
M Attività profess. scientif. e tecniche	164	2,2	938	2,8	158	2,2	916	2,7
N Noleggio, ag. viaggio, servizi di supp. Impr.	242	3,3	784	2,3	251	3,4	804	2,4
P Istruzione	27	0,4	132	0,4	27	0,4	129	0,4
Q Sanità e assistenza sociale	54	0,7	144	0,4	56	0,8	155	0,5
R Att. artist., sport., di intratt. e divert.	79	1,1	496	1,5	88	1,2	510	1,5
S Altre attività di servizi	933	12,7	1.616	4,8	921	12,6	1.607	4,8
X Imprese non classificate	1	0,0	22	0,1	1	0,0	24	0,1
<b>TOTALE</b>	<b>7.354</b>	<b>100,0</b>	<b>34.013</b>	<b>100,0</b>	<b>7.312</b>	<b>100,0</b>	<b>33.446</b>	<b>100,0</b>
<b>Var. % rispetto all'anno precedente</b>	<b>0,3</b>		<b>-0,7</b>		<b>-0,6</b>		<b>-1,7</b>	

Fonte: elaborazioni su dati INFOCAMERE

## GRAF. 5.1 - IL PROFILO DELLE IMPRESE FEMMINILI

Anno 2013

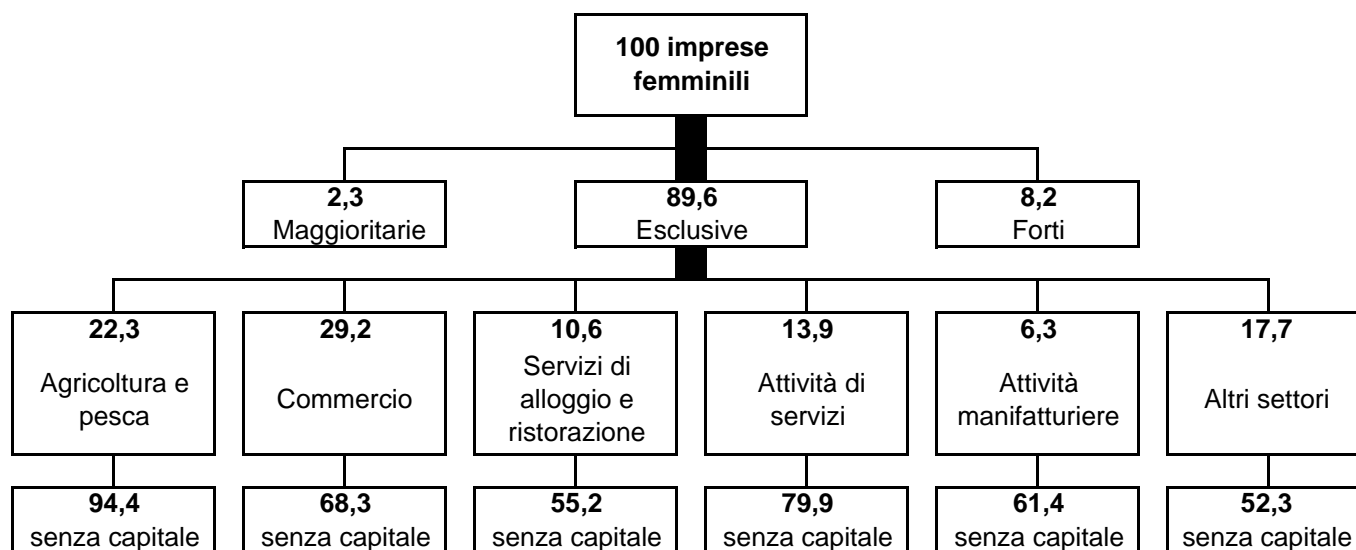

### LA DEFINIZIONE DI IMPRESA FEMMINILE

Dal 1° gennaio 2009 è entrata in vigore la novità legislativa che ha previsto l'abolizione del libro soci per le società a responsabilità limitata e per le società consortili a responsabilità limitata, determinando la revisione dell'algoritmo utilizzato per la determinazione dell'imprenditoria femminile delle sole società di capitale in base alla relativa nuova tabella. Il nuovo algoritmo ha effetto principalmente per le società di capitale per le quali la nuova modalità di calcolo seguirà il seguente principio "si definisce femminile un'impresa la cui partecipazione di genere risulta complessivamente superiore al 50% mediando le composizioni di quote di partecipazione e cariche attribuite."

Presenza femminile	Società di capitale	Soc. di persone e cooperative	Ditte individuali	Altre forme giuridiche
<b>Maggioritaria</b>	% di cariche + % di quote > 100%	>50% Soci		>50% Amministratori
<b>Forte</b>	% di cariche +% di quote >= 4/3	>= 60% Soci		>= 60% Amministratori
<b>Esclusiva</b>	100% di cariche + 100% di quote	>= 100% Soci	Titolare	>= 100% Amministratori

**TAB. 5.4 - IMPRESE FEMMINILI MOVIMENTAZIONE PER SETTORI DI ATTIVITA' ECONOMICA**

Anni 2012 e 2013

	Anno 2012			Anno 2013			Var. % 2013/2012		
	ATTIVE	Ischr.	Cessaz.	ATTIVE	Ischr.	Cessaz.	ATTIVE	Ischr.	Cessaz.
A Agricoltura, silvicoltura pesca	1.601	74	75	1.502	55	158	-6,2	-25,7	110,7
B Estraz. minerali da cave e min.	2	0	0	2	0	0	0,0	0,0	0,0
C Attività manifatturiere	512	30	59	505	35	48	-1,4	16,7	-18,6
D Fornit. en. elett, gas, vapore e aria condiz.	4	0	1	4	1	0	0,0	-	-
E Fornit. acqua; reti fogn., attività gest. rifiuti e risanam.	5	0	0	4	0	0	0,0	0,0	0,0
F Costruzioni	255	26	15	269	29	20	5,5	11,5	33,3
G Comm. all'ingr. e al dett. riparaz. autov. e motoc.	2.020	91	186	2.044	123	171	1,2	35,2	-8,1
H Trasporto e magazzinaggio	64	2	12	64	1	5	0,0	-50,0	-58,3
I Serv. di alloggio e di ristorazione	749	51	77	766	52	86	2,3	2,0	11,7
J Serv. di inform. e comunicazione	116	13	14	114	5	10	-1,7	-61,5	-28,6
K Attività finanziarie e assicurative	129	16	13	133	25	19	3,1	56,3	46,2
L Attività immobiliari	397	16	20	403	12	11	1,5	-25,0	-45,0
M Attività profess, scientif. e tecniche	164	14	20	158	9	14	-3,7	-35,7	-30,0
N Noleggio, ag. viaggio, servizi di supp. Impr.	242	23	21	251	18	18	3,7	-21,7	-14,3
P Istruzione	27	0	3	27	1	2	0,0	-	-33,3
Q Sanità e assistenza sociale	54	1	4	56	3	2	3,7	200,0	-50,0
R Att. artist., sport., di intratt. e divert.	79	8	11	88	8	6	11,4	0,0	-45,5
S Altre attività di servizi	933	34	56	921	25	53	-1,3	-26,5	-5,4
X Imprese non classificate	1	207	35	1	216	34	0,0	4,3	-2,9
<b>TOTALE</b>	<b>7.354</b>	<b>606</b>	<b>622</b>	<b>7.312</b>	<b>618</b>	<b>657</b>	<b>-0,6</b>	<b>2,0</b>	<b>5,6</b>

Fonte: elaborazioni su dati INFOCAMERE. Le cessazioni sono al netto di quelle d'ufficio

**TAB. 5.5 - IMPRESE FEMMINILI MOVIMENTAZIONE PER FORMA GIURIDICA**

Anni 2012 e 2013

	Anno 2012			Anno 2013			Var. % 2013/2012		
	ATTIVE	Ischr.	Cessaz.	ATTIVE	Ischr.	Cessaz.	ATTIVE	Ischr.	Cessaz.
Società di capitale	680	37	30	713	83	28	4,9	124,3	-6,7
Società di persone	1.248	47	98	1.266	54	75	1,4	14,9	-23,5
Imprese individuali	5.333	513	492	5.234	471	550	-1,9	-8,2	11,8
Cooperative	49	3	1	49	4	2	0,0	33,3	100,0
Altre forme	44	6	1	50	6	2	13,6	0,0	100,0
<b>TOTALE</b>	<b>7.354</b>	<b>606</b>	<b>622</b>	<b>7.312</b>	<b>618</b>	<b>657</b>	<b>-0,6</b>	<b>2,0</b>	<b>5,6</b>

Fonte: elaborazioni su dati INFOCAMERE. Le cessazioni sono al netto di quelle d'ufficio

**TAB. 5.6 - IMPRESE FEMMINILI PER FORMA GIURIDICA ED ANNO DI ISCRIZIONE**

Anno 2013

	Antecedente al 1940	Dal 1940 al 1959	Dal 1960 al 1969	Dal 1970 al 1979	Dal 1980 al 1989	Dal 1990 al 1999	Dal 2000 al 2009	Dal 2010 al 2013	TOTALE
Società di capitale	1	3	4	19	56	134	345	177	<b>713</b>
Società di persone	2	4	15	55	268	354	401	186	<b>1.266</b>
Imprese individuali	1	3	71	222	504	1.536	1.906	1.364	<b>5.234</b>
Cooperative	-	0	1	6	3	7	21	14	<b>49</b>
Altre forme	-	0	-	-	-	16	17	19	<b>50</b>
<b>TOTALE</b>	<b>4</b>	<b>10</b>	<b>91</b>	<b>302</b>	<b>831</b>	<b>2.047</b>	<b>2.690</b>	<b>1.760</b>	<b>7.312</b>
<i>% sul totale</i>	<i>0,1</i>	<i>0,1</i>	<i>1,2</i>	<i>4,1</i>	<i>11,4</i>	<i>28,0</i>	<i>36,8</i>	<i>24,1</i>	<i>100,0</i>

Fonte: elaborazioni su dati INFOCAMERE

**TAB. 5.7 - CARICHE FEMMINILI PER ETA' IN IMPRESE ATTIVE**

Anni 2012 e 2013

	TITOLARE	SOCIO DI CAPITALE	SOCIO	AMMINISTRATORE	ALTRE CARICHE	TOTALE
<b>Anno 2012</b>						
<29 ANNI	282	126	178	298	36	<b>920</b>
DA 30 A 49 ANNI	2.345	1.447	1.954	3.138	761	<b>9.645</b>
DA 50 A 69 ANNI	2.112	1.209	1.850	2.504	602	<b>8.277</b>
>= 70 ANNI	596	367	527	457	86	<b>2.033</b>
TOTALE	5.335	3.149	4.509	6.397	1.485	<b>20.875</b>
<b>Anno 2013</b>						
<29 ANNI	296	154	165	275	37	<b>926</b>
DA 30 A 49 ANNI	2.305	1.456	1.805	2.989	689	<b>9.244</b>
DA 50 A 69 ANNI	2.098	1.308	1.890	2.659	592	<b>8.547</b>
>= 70 ANNI	569	400	546	484	84	<b>2.083</b>
TOTALE	5.268	3.318	4.408	6.407	1.404	<b>20.805</b>
<b>Variazioni assolute</b>						
<29 ANNI	14	28	-13	-23	1	<b>6</b>
DA 30 A 49 ANNI	-40	9	-149	-149	-72	<b>-401</b>
DA 50 A 69 ANNI	-14	99	40	155	-10	<b>270</b>
>= 70 ANNI	-27	33	19	27	-2	<b>50</b>
TOTALE	-67	169	-101	10	-81	<b>-70</b>

Fonte: elaborazioni su dati INFOCAMERE

**GRAF. 5.2 - IMPRESE TOTALI E IMPRESE FEMMINILI PER ATTIVITA' ECONOMICA**

Anno 2013 - Valori percentuali

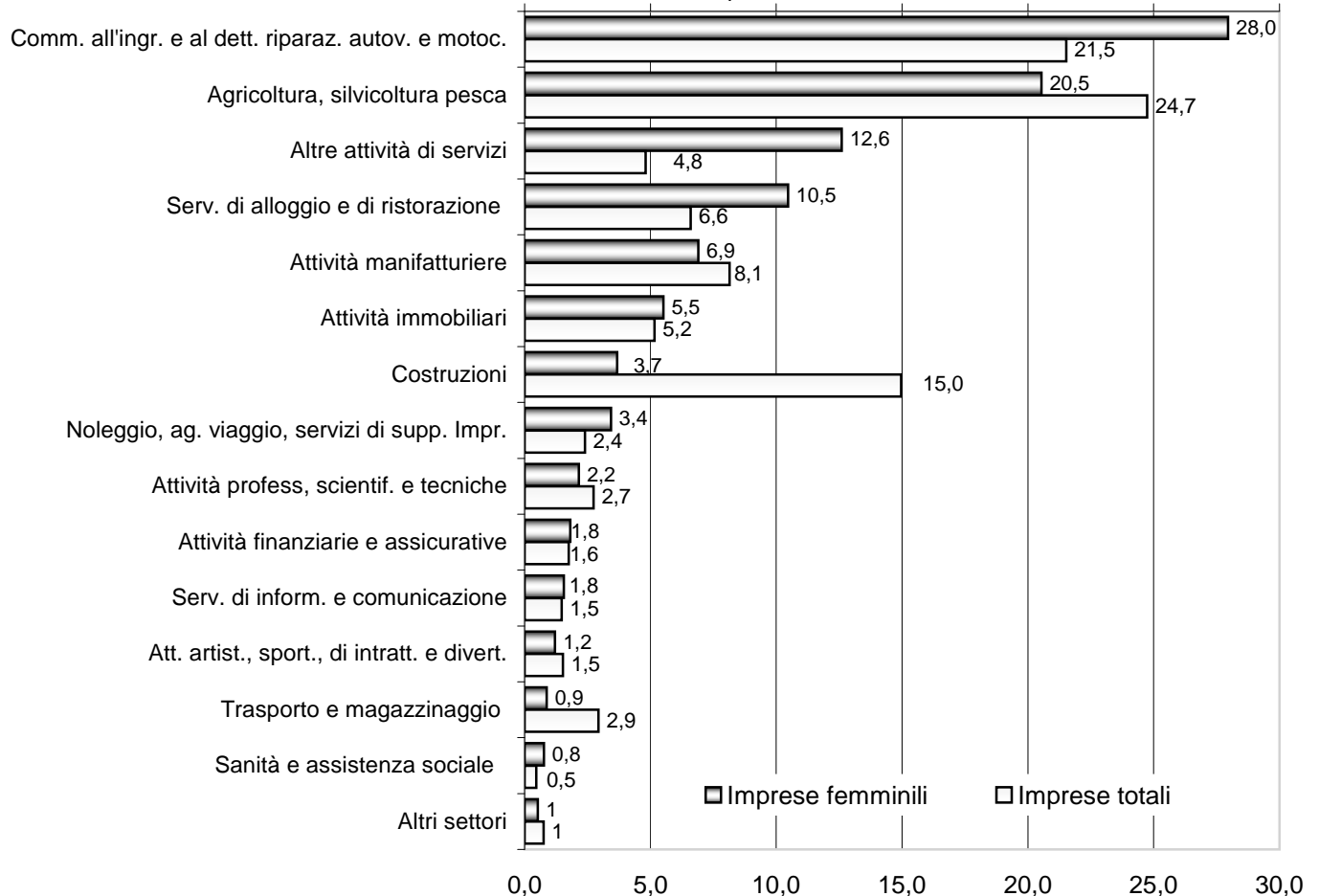

**TAB 5.8 - IMPRESE FEMMINILI ISCRITTE, CESSATE, ATTIVE E REGISTRATE PER COMUNE**

	2012				2013				VARIAZIONE %			
	Iscr.	Cess.	Attive	Reg.	Iscr.	Cess.	Attive	Reg.	Iscr.	Cess.	Attive	Reg.
ARGENTA	33	40	425	458	26	51	412	441	-21,2	27,5	-3,1	-3,7
BERRA	8	8	96	100	9	5	96	103	12,5	-37,5	0,0	3,0
BONDENO	25	26	322	339	25	29	317	334	0,0	11,5	-1,6	-1,5
CENTO	52	44	674	720	57	51	685	730	9,6	15,9	1,6	1,4
CODIGORO	19	27	259	278	26	24	259	279	36,8	-11,1	0,0	0,4
COMACCHIO	71	76	663	755	60	73	648	749	-15,5	-3,9	-2,3	-0,8
COPPARO	27	29	388	406	26	22	386	409	-3,7	-24,1	-0,5	0,7
<b>FERRARA</b>	<b>214</b>	<b>228</b>	<b>2.654</b>	<b>2.937</b>	<b>246</b>	<b>229</b>	<b>2.667</b>	<b>2.957</b>	<b>15,0</b>	<b>0,4</b>	<b>0,5</b>	<b>0,7</b>
FORMIGNANA	2	2	43	45	1	2	41	45	-50,0	0,0	-4,7	0,0
GORO	17	5	158	164	22	11	169	175	29,4	120,0	7,0	6,7
JOLANDA DI SAVOIA	1	7	69	72	8	5	70	76	700,0	-28,6	1,4	5,6
LAGOSANTO	8	16	78	86	4	7	75	81	-50,0	-56,3	-3,8	-5,8
MASI TORELLO	3	1	55	59	3	5	54	58	0,0	400,0	-1,8	-1,7
MASSA FISCAGLIA	5	7	77	84	6	8	77	84	20,0	14,3	0,0	0,0
MESOLA	11	15	174	188	11	18	168	182	0,0	20,0	-3,4	-3,2
MIGLIARINO	9	12	90	97	6	8	86	94	-33,3	-33,3	-4,4	-3,1
MIGLIARO	2	2	37	44	6	6	34	42	200,0	200,0	-8,1	-4,5
MIRABELLO	4	5	57	67	1	5	55	63	-75,0	0,0	-3,5	-6,0
OSTELLATO	12	7	127	139	11	11	126	139	-8,3	57,1	-0,8	0,0
POGGIO RENATICO	16	3	176	186	12	16	174	183	-25,0	433,3	-1,1	-1,6
PORTOMAGGIORE	23	24	253	271	15	31	242	260	-34,8	29,2	-4,3	-4,1
RO	10	7	78	82	4	5	80	83	-60,0	-28,6	2,6	1,2
SANT'AGOSTINO	8	7	102	116	12	13	99	117	50,0	85,7	-2,9	0,9
TRESIGALLO	8	8	80	88	4	5	80	88	-50,0	-37,5	0,0	0,0
VIGARANO MAINARDA	15	9	132	136	10	12	126	133	-33,3	33,3	-4,5	-2,2
VOGHIERA	3	7	87	96	7	5	86	98	133,3	-28,6	-1,1	2,1
<b>PROVINCIA</b>	<b>606</b>	<b>622</b>	<b>7.354</b>	<b>8.013</b>	<b>618</b>	<b>657</b>	<b>7.312</b>	<b>8.003</b>	<b>2,0</b>	<b>5,6</b>	<b>-0,6</b>	<b>-0,1</b>

Fonte: elaborazioni su dati INFOCAMERE (banca dati STOCKVIEW)

**GRAF. 5.3 - ANDAMENTO IMPRESE FEMMINILI ISCRITTE E CESSATE. PROVINCIA DI FERRARA**

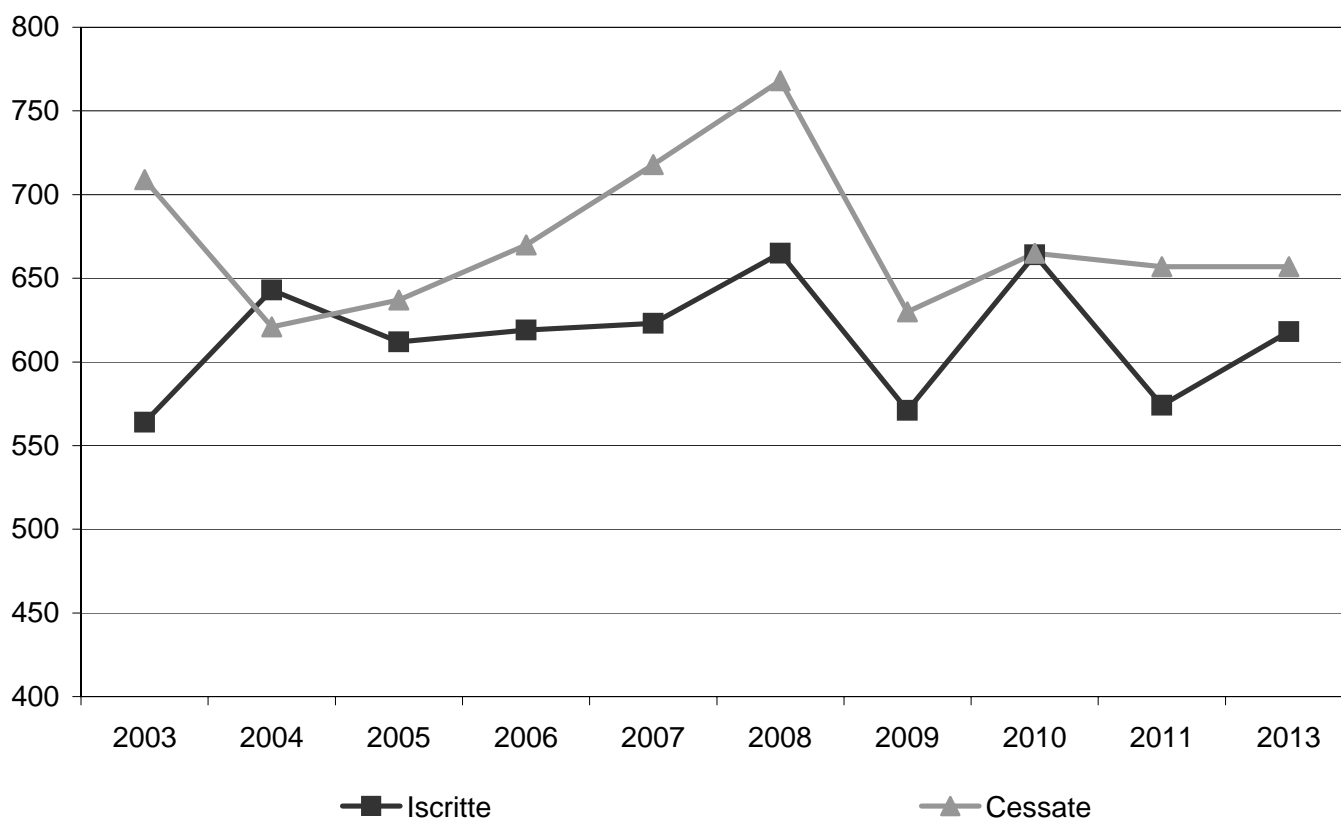

**GRAF. 5.4 - ANDAMENTO IMPRESE FEMMINILI ATTIVE E REGISTRATE PROVINCIA DI FERRARA**

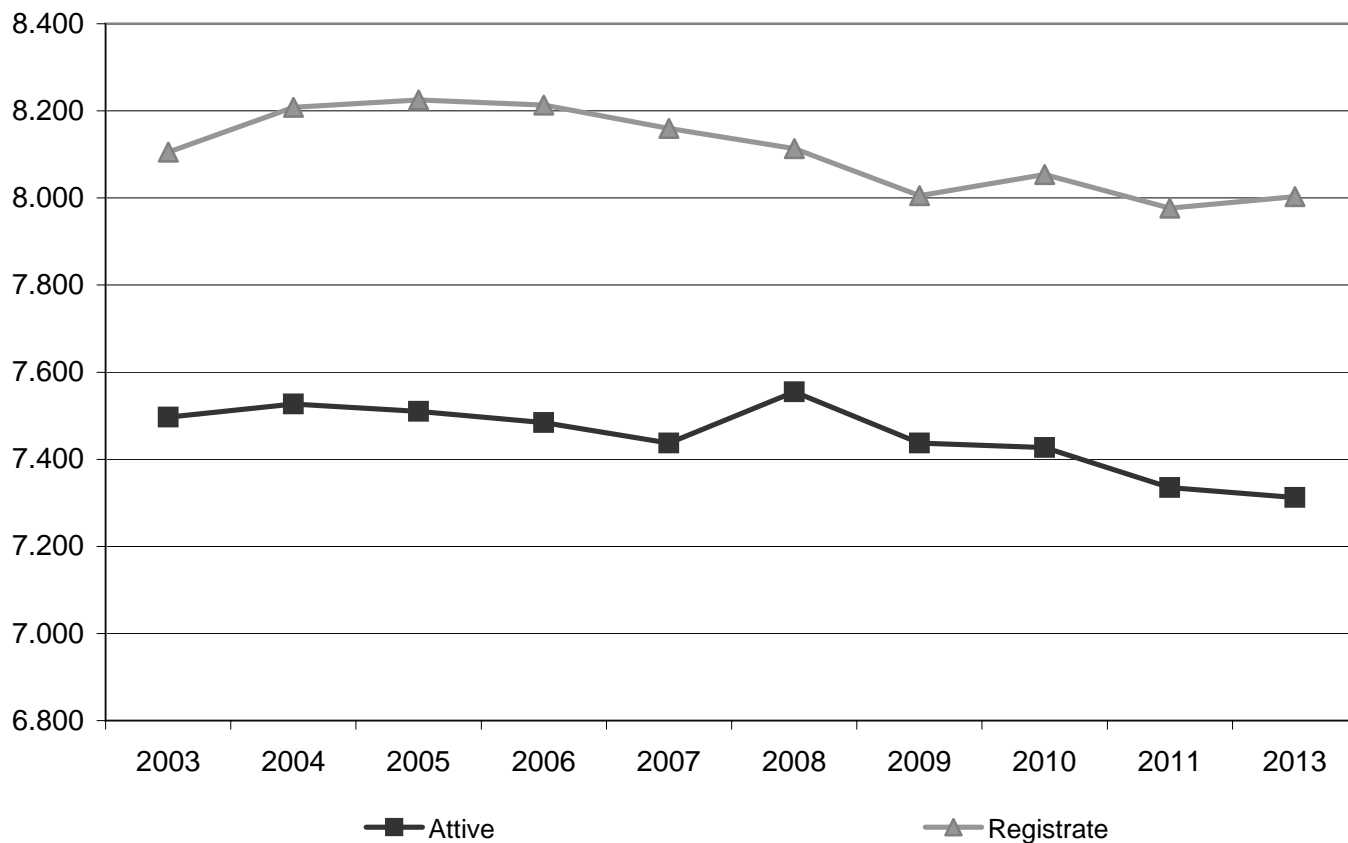

**TAB. 5.9 - CARICHE DELLE PERSONE IN IMPRESE ATTIVE PER PAESE DI NASCITA**

Anno 2013

	Extra Comunitaria			Non Extracomunitari			TOTALE		
	F	M	TOTALE	F	M	TOTALE	F	M	TOTALE
Titolare	354	1.314	1.668	15.402	4.914	20.316	15.756	6.228	21.984
Socio	108	81	189	3.198	2.687	5.885	3.306	2.768	6.074
Amministratore	166	393	559	13.044	4.809	17.853	13.210	5.202	18.412
Altre cariche	7	21	28	1.910	605	2.515	1.917	626	2.543
<b>TOTALE</b>	<b>635</b>	<b>1.809</b>	<b>2.444</b>	<b>33.554</b>	<b>13.015</b>	<b>46.569</b>	<b>34.189</b>	<b>14.824</b>	<b>49.013</b>
<i>Percentuali di colonna</i>									
Titolare	55,7	72,6	68,2	45,9	37,8	43,6	46,1	42,0	44,9
Socio	17,0	4,5	7,7	9,5	20,6	12,6	9,7	18,7	12,4
Amministratore	26,1	21,7	22,9	38,9	36,9	38,3	38,6	35,1	37,6
Altre cariche	1,1	1,2	1,1	5,7	4,6	5,4	5,6	4,2	5,2
<b>TOTALE</b>	<b>100,0</b>	<b>100,0</b>	<b>100,0</b>	<b>100,0</b>	<b>100,0</b>	<b>100,0</b>	<b>100,0</b>	<b>100,0</b>	<b>100,0</b>

Fonte: elaborazioni su dati INFOCAMERE

La banca dati fornisce informazioni su tutte le persone con carica appartenenti a sedi o unità locali non cessate (Registrate) presenti nelle diverse province; ad ogni persona viene associata la prima carica ricoperta in ciascuna impresa.

**TAB. 5.10 - SERIE STORICA DELLE CARICHE DEGLI EXTRACOMUNITARI**

	2009	2010	2011	2012	2013	Var. % 2013/2008	2011 % sul totale	2012 % sul totale	2013 % sul totale
Titolare	1.231	1.321	1.435	1.585	1.668	35,5%	67,2%	67,7%	68,2%
Socio	156	154	163	190	189	21,2%	7,6%	8,1%	7,7%
Amministratore	461	490	513	541	559	21,3%	24,0%	23,1%	22,9%
Altre cariche	23	25	25	24	28	21,7%	1,2%	1,0%	1,1%
<b>TOTALE</b>	<b>1.871</b>	<b>1.990</b>	<b>2.136</b>	<b>2.340</b>	<b>2.444</b>	<b>30,6%</b>	<b>100,0%</b>	<b>100,0%</b>	<b>100,0%</b>

Fonte: elaborazioni su dati INFOCAMERE

**TAB. 5.11 - DISTRIBUZIONE DELLE CARICHE PER ATTIVITA' ECONOMICA**

Anni 2012 e 2013

Attività economica ATECO 2007	Extracomunitari			Non Extracomunitari		
	2012	2013	Var. ass.	2012	2013	Var. ass.
A Agricoltura, silvicoltura pesca	39	34	-5	10.775	10.359	-416
B Estraz. minerali da cave e min.	0	0	0	31	23	-8
C Attività manifatturiere	185	194	9	4.809	4.600	-209
D Fornit. di energia elett, gas, vapore e aria condizionata	1	3	2	71	77	6
E Fornit. acqua; reti fogn., att. gest. dei rifiuti e risanam.	3	3	0	157	147	-10
F Costruzioni	686	714	28	6.025	5.733	-292
G Comm. all'ingr. e al dett. riparaz. autov. e motoc.	703	757	54	9.438	9.294	-144
H Trasporto e magazzinaggio	71	69	-2	1.267	1.241	-26
I Serv. di alloggio e di ristorazione	369	395	26	3.137	3.135	-2
J Serv. di inform. e comunicazione	28	27	-1	832	824	-8
K Attività finanziarie e assicurative	10	9	-1	1.048	1.055	7
L Attività immobiliari	43	42	-1	3.583	3.622	39
M Attività profess, scientif. e tecniche	38	34	-4	1.722	1.673	-49
N Noleggio, ag. viaggio, servizi di supp. Imprese	71	73	2	1.235	1.231	-4
P Istruzione	2	3	1	230	218	-12
Q Sanità e assistenza sociale	6	6	0	402	402	0
R Att. artist., sport., di intratt. e divert.	26	24	-2	868	905	37
S Altre attività di servizi	58	57	-1	2.024	1.995	-29
X Imprese non classificate	1	0	-1	45	35	-10
<b>TOTALE</b>	<b>2.340</b>	<b>2.444</b>	<b>104</b>	<b>47.699</b>	<b>46.569</b>	<b>-1.130</b>

Fonte: elaborazioni su dati INFOCAMERE

**TAB. 5.12 - DISTRIBUZIONE DELLE CARICHE PER ETA'**

Anni 2012 e 2013

	2012			2013			Variazioni assolute		
	Extra Comunitari	Non Extra-comunitari	TOTALE	Extra Comunitari	Non Extra-comunitari	TOTALE	Extra Comunitari	Non Extra-comunitari	TOTALE
n.c.	0	18	18	0	0	18	0	-18	0
< 18 anni	0	7	7	0	0	4	0	-7	-3
da 18 a 29 anni	306	1861	2.167	321	1.772	2.093	15	-89	-74
da 30 a 49 anni	1610	20364	21.974	1.665	19.255	20.920	55	-1.109	-1.054
da 50 a 69 anni	406	20178	20.584	441	20.286	20.727	35	108	143
>= 70 anni	18	5271	5.289	17	5.234	5.251	-1	-37	-38
<b>TOTALE</b>	<b>2.340</b>	<b>47.699</b>	<b>50.039</b>	<b>2.444</b>	<b>46.569</b>	<b>49.013</b>	<b>104</b>	<b>-1.130</b>	<b>-1.026</b>

Fonte: elaborazioni su dati INFOCAMERE

**TAB. 5.13 - DISTRIBUZIONE DELLE CARICHE EXTRACOMUNITARIE PER PROVINCIA**

	2009	2010	2011	2012	2013	Var. Ass. 2010-2009	Var. Ass. 2011-2010	Var. Ass. 2012-2011	Var. Ass. 2013-2012
BOLOGNA	7.920	8.301	8.787	9.194	9.503	381	486	407	309
<b>FERRARA</b>	<b>1.871</b>	<b>1.990</b>	<b>2.136</b>	<b>2.340</b>	<b>2.444</b>	<b>119</b>	<b>146</b>	<b>204</b>	<b>104</b>
FORLI' - CESENA	2.875	2.930	3.005	3.103	3.136	55	75	98	33
MODENA	6.176	6.353	6.801	7.024	7.074	177	448	223	50
PARMA	4.003	4.153	4.338	4.453	4.424	150	185	115	-29
PIACENZA	2.467	2.615	2.821	2.816	2.797	148	206	-5	-19
RAVENNA	3.230	3.289	3.435	3.509	3.531	59	146	74	22
REGGIO EMILIA	6.159	6.168	6.647	6.904	7.141	9	479	257	237
RIMINI	3.084	3.297	3.490	3.587	3.678	213	193	97	91
<b>TOTALE</b>	<b>37.785</b>	<b>39.096</b>	<b>41.460</b>	<b>42.930</b>	<b>43.728</b>	<b>1.311</b>	<b>2.364</b>	<b>1.470</b>	<b>798</b>

Fonte: elaborazioni su dati INFOCAMERE

**TAB. 5.14 - DISTRIBUZIONE DELLE CARICHE EXTRACOMUNITARIE PER COMUNE**

	2009	2010	2011	2012	2013	Var. Ass. 2010-2009	Var. Ass. 2011-2010	Var. Ass. 2012-2011	Var. Ass. 2013-2012
ARGENTA	131	138	147	167	175	7	9	20	8
BERRA	24	23	23	22	22	-1	0	-1	0
BONDENO	101	102	112	121	123	1	10	9	2
CENTO	242	256	257	276	279	14	1	19	3
CODIGORO	32	39	40	51	46	7	1	11	-5
COMACCHIO	124	125	129	136	151	1	4	7	15
COPPARO	71	76	83	87	89	5	7	4	2
<b>FERRARA</b>	<b>745</b>	<b>795</b>	<b>867</b>	<b>975</b>	<b>1.049</b>	<b>50</b>	<b>72</b>	<b>108</b>	<b>74</b>
FORMIGNANA	9	9	8	8	7	0	-1	0	-1
GORO	6	7	8	8	8	1	1	0	0
JOLANDA DI SAVOIA	4	5	7	8	11	1	2	1	3
LAGOSANTO	18	20	21	24	24	2	1	3	0
MASI TORELLO	8	10	11	11	10	2	1	0	-1
MASSA FISCAGLIA	25	27	29	26	27	2	2	-3	1
MESOLA	24	25	32	31	28	1	7	-1	-3
MIGLIARINO	24	24	28	30	29	0	4	2	-1
MIGLIARO	10	11	13	13	15	1	2	0	2
MIRABELLO	30	34	32	34	36	4	-2	2	2
OSTELLATO	15	20	20	15	15	5	0	-5	0
POGGIO RENATICO	44	51	55	62	57	7	4	7	-5
PORTOMAGGIORE	82	94	100	111	114	12	6	11	3
RO	11	12	15	15	13	1	3	0	-2
SANT'AGOSTINO	32	28	30	29	33	-4	2	-1	4
TRESIGALLO	19	21	24	28	29	2	3	4	1
VIGARANO MAINARDA	32	31	40	44	45	-1	9	4	1
VOGHIERA	8	7	5	8	9	-1	-2	3	1
<b>TOTALE</b>	<b>1.871</b>	<b>1.990</b>	<b>2.136</b>	<b>2.340</b>	<b>2.444</b>	<b>119</b>	<b>146</b>	<b>204</b>	<b>104</b>

Fonte: elaborazioni su dati INFOCAMERE



**TAB. 5.15 - DISTRIBUZIONE DELLE CARICHE EXTRACOMUNITARIE PER NAZIONE DI NASCITA**  
Anno 2013

Paese d'origine	Titolare	Socio	Amministratore	Altre cariche	TOTALE
<b>Comunitario:</b>	<b>358</b>	<b>57</b>	<b>208</b>	<b>10</b>	<b>633</b>
<i>di cui</i> ROMANIA	225	20	73	1	319
GERMANIA	29	9	35	1	74
POLONIA	20	6	8	0	34
FRANCIA	19	0	22	4	45
BELGIO	11	1	14	3	29
UNGHERIA	9	2	3	0	14
GRECIA	8	2	5	0	15
Altri stati	37	17	48	1	103
<b>Extra Comunitario:</b>	<b>1.668</b>	<b>189</b>	<b>559</b>	<b>28</b>	<b>2.444</b>
<i>di cui</i> MAROCCO	336	14	30	0	380
CINA	237	57	112	5	411
ALBANIA	196	12	73	3	284
PAKISTAN	136	12	42	1	191
MOLDAVIA	115	11	27	1	154
TUNISIA	114	3	9	-	126
NIGERIA	100	7	11	-	118
SVIZZERA	53	3	44	6	106
SERBIA E MONTENEGRO	43	0	7	-	50
UCRAINA	36	5	13	-	54
BANGLADESH	25	9	11	-	45
CAMERUN	24	2	10	1	37
ARGENTINA	20	4	16	-	40
EGITTO	20	1	6	-	27
SENEGAL	19	-	1	-	20
IRAN	17	4	10	1	32
VENEZUELA	16	9	15	4	44
RUSSIA (FEDERAZIONE)	14	1	10	-	25
LIBANO	13	1	8	0	22
MACEDONIA	11	0	-	-	11
BRASILE	10	3	10	-	23
INDIA	9	3	7	-	19
GIORDANIA	9	0	2	1	12
CUBA	8	3	4	-	15
LIBIA	7	1	5	2	15
TURCHIA	6	3	14	1	24
STATI UNITI D'AMERICA	5	4	5	-	14
SIRIA	5	-	1	-	6
ALGERIA	4	0	5	-	9
COLOMBIA	4	-	3	-	7
ISRAELE	3	3	4	-	10
ETIOPIA	3	1	4	1	9
UNIONE REP. SOCIALISTE SOVIETICHE	3	1	2	-	6
DOMINICANA REP.	3	2	0	-	5
FILIPPINE	3	0	2	-	5
PERU'	3	1	0	1	5
SERBIA	3	-	1	-	4
Altri stati	35	9	35	0	79
<b>Italia</b>	<b>19.958</b>	<b>5.825</b>	<b>17.609</b>	<b>2.482</b>	<b>45.874</b>
<b>Non classificato</b>	<b>0</b>	<b>3</b>	<b>36</b>	<b>23</b>	<b>62</b>
<b>TOTALE</b>	<b>21.984</b>	<b>6.074</b>	<b>18.412</b>	<b>2.543</b>	<b>49.013</b>

**TAB. 5.16 - IMPRESE STRANIERE PER COMUNE E TASSO DI IMPRENDITORIALITA' STRANIERA**

Anno 2013

COMUNI	IMPRESE STRANIERE ATTIVE	TOTALE IMPRESE ATTIVE	TASSO DI IMPRENDITORIALITA' STRANIERA
ARGENTA	162	1.992	8,1
BERRA	22	486	4,5
BONDENO	123	1.467	8,4
CENTO	266	3.196	8,3
CODIGORO	50	1.158	4,3
COMACCHIO	149	2.879	5,2
COPPARO	86	1.542	5,6
<b>FERRARA</b>	<b>1.015</b>	<b>11.620</b>	<b>8,7</b>
FORMIGNANA	8	206	3,9
GORO	10	1.235	0,8
JOLANDA DI SAVOIA	10	291	3,4
LAGOSANTO	35	422	8,3
MASI TORELLO	9	246	3,7
MASSA FISCAGLIA	25	286	8,7
MESOLA	33	882	3,7
MIGLIARINO	24	370	6,5
MIGLIARO	16	174	9,2
MIRABELLO	32	285	11,2
OSTELLATO	14	576	2,4
POGGIO RENATICO	67	796	8,4
PORTOMAGGIORE	106	1.054	10,1
RO	21	303	6,9
SANT'AGOSTINO	39	589	6,6
TRESIGALLO	29	362	8,0
VIGARANO MAINARDA	43	601	7,2
VOGHIERA	13	428	3,0
<b>PROVINCIA</b>	<b>2.407</b>	<b>33.446</b>	<b>7,2</b>

Fonte: elaborazione dati su INFOCAMERE



# Capitolo 6

# **commercio interno**



**TAB. 6.1 - GRANDE DISTRIBUZIONE**  
Al 31 dicembre

TIPOLOGIA COMMERCIALE	NUMERO		SUPERFICIE DI VENDITA (m <sup>2</sup> )		ADDETTI	
	2012	2013 (*)	2012	2013 (*)	2012	2013 (*)
<b>GRANDI SUPERFICIE SPECIALIZZATE</b>						
Nel capoluogo	8	8	24.676	24.416	217	203
In altri comuni	12	12	32.069	30.099	203	208
<b>TOTALE</b>	<b>20</b>	<b>20</b>	<b>56.745</b>	<b>54.515</b>	<b>420</b>	<b>411</b>
<b>SUPERMERCATI</b>						
Nel capoluogo	16	16	17.872	17.752	447	457
In altri comuni	57	55	52.062	50.755	949	929
<b>TOTALE</b>	<b>73</b>	<b>71</b>	<b>69.934</b>	<b>68.507</b>	<b>1.396</b>	<b>1.386</b>
<b>GRANDI MAGAZZINI</b>						
Nel capoluogo	4	4	4.348	4.279	59	54
In altri comuni	7	9	7.071	7.633	39	57
<b>TOTALE</b>	<b>11</b>	<b>13</b>	<b>11.419</b>	<b>11.912</b>	<b>98</b>	<b>111</b>

(\*) Dati provvisori

Fonte: elaborazioni Ufficio Statistica su rilevazione statistica sulla grande distribuzione

**LEGENDA**

**GRANDE SUPERFICIE SPECIALIZZATA:** esercizio al dettaglio operante nel settore non alimentare (spesso appartenente ad una catena distributiva a succursali) che tratta in modo esclusivo o prevalente una specifica gamma merceologica di prodotti su una superficie di vendita non inferiore ai 1.500 m<sup>2</sup>.

**GRANDE MAGAZZINO:** esercizio al dettaglio operante nel campo non alimentare, che dispone di una superficie di vendita superiore a 400 m<sup>2</sup> e di almeno 5 distinti reparti (oltre l'eventuale annesso reparto alimentare), ciascuno dei quali destinato alla vendita di articoli appartenenti a settori merceologici diversi e di largo consumo.

**SUPERMERCATO:** esercizio di vendita al dettaglio operante nel campo alimentare (autonomo o reparto di grande magazzino), organizzato prevalentemente a libero servizio e con pagamento all'uscita, che dispone di una superficie di vendita superiore a 400 m<sup>2</sup> e di un vasto assortimento di prodotti di largo consumo ed in massima parte preconfezionati, nonché, eventualmente, di alcuni articoli non alimentari di uso domestico corrente.

**IPERMERCATO:** esercizio al dettaglio con superficie di vendita superiore a 2.500 m<sup>2</sup>, suddiviso in reparti (alimentare e non alimentare), ciascuno dei quali aventi, rispettivamente, le caratteristiche di supermercato e di grande magazzino.

**TAB. 6.2 - IPERMERCATI PER PROVINCIA DELL'EMILIA-ROMAGNA**  
Al 31 dicembre 2012

PROVINCE	NUMERO	ABITANTI PER IPERM.	SUPERFICIE DI VENDITA (mq)			SUPERFICIE MEDIA (mq)	ADDETTI
			Alimentari	Non alimentari	Totale		
Bologna	6	165.114	33.421	25.166	58.587	9.765	1.728
<b>Ferrara</b>	<b>7</b>	<b>50.389</b>	<b>22.571</b>	<b>18.151</b>	<b>40.722</b>	<b>5.817</b>	<b>1.168</b>
Forlì-Cesena	3	130.939	11.035	10.735	21.770	7.257	633
Modena	10	68.838	30.342	27.906	58.248	5.825	2.204
Parma	4	107.762	11.345	7.593	18.938	4.735	590
Piacenza	4	71.584	9.443	11.350	20.793	5.198	501
Ravenna	3	128.704	12.152	7.479	19.631	6.544	555
Reggio Emilia	2	261.234	5.897	4.423	10.320	5.160	368
Rimini	2	163.463	8.840	5.827	14.667	7.334	595
<b>EMILIA-ROMAGNA</b>	<b>41</b>	<b>106.768</b>	<b>145.046</b>	<b>118.630</b>	<b>263.676</b>	<b>6.431</b>	<b>8.342</b>

NOTA - La popolazione di riferimento per il calcolo degli abitanti per ipermercato è quella pubblicata dall'Istat al 31/12/2012

Fonte: elaborazioni su dati pubblicati dall'OSSERVATORIO NAZIONALE DEL COMMERCIO

**TAB. 6.3 - GRANDE DISTRIBUZIONE PER COMUNE (\*)**  
Al 31 dicembre 2013

TIPOLOGIA COMMERCIALE	NUMERO	SUPERFICIE DI VENDITA (m <sup>2</sup> )	ADDETTI
<b>GRANDI SUPERFICI SPECIALIZZATE</b>			
<b>Ferrara</b>	<b>8</b>	<b>24.416</b>	<b>203</b>
Altri Comuni	12	30.099	208
<b>PROVINCIA</b>	<b>20</b>	<b>54.515</b>	<b>411</b>
<b>SUPERMERCATI E GRANDI MAGAZZINI</b>			
Argenta	4	3.384	40
Bondeno	6	6.965	103
Cento	11	11.879	214
Codigoro	5	4.389	77
Comacchio	10	8.984	136
Copparo	8	7.080	104
<b>Ferrara</b>	<b>20</b>	<b>22.031</b>	<b>511</b>
Portomaggiore	5	6.006	106
Altri Comuni	15	9.701	206
<b>PROVINCIA</b>	<b>84</b>	<b>80.419</b>	<b>1.497</b>
<b>MINIMERCATI</b>			
Comacchio	17	4.104	91
<b>Ferrara</b>	<b>15</b>	<b>4.463</b>	<b>133</b>
Altri Comuni	21	6.848	114
<b>PROVINCIA</b>	<b>53</b>	<b>15.415</b>	<b>338</b>

(\*) Dati provvisori

Fonte: elaborazioni Ufficio Statistica su rilevazione statistica sulla grande distribuzione

**TAB. 6.4 - CONSISTENZA DEGLI ESERCIZI COMMERCIALI ATTIVI AL DETTAGLIO PER COMUNE IN SEDE FISSA  
al 31 dicembre 2013**

(compreso il numero di esercizi che hanno dichiarato l'attività commerciale come secondaria)

COMUNI	ESERCIZI					METRI QUADRI		
	Sedi	Unità Locali	TOTALE	Rapporto Sedi/Unità locali	Esercizi/ 1000 abitanti	Sedi	Unità locali	TOTALE
ARGENTA	255	62	317	4,1	<b>14,3</b>	14.489	11.139	25.628
BERRA	53	9	62	5,9	<b>12,3</b>	2.890	550	3.440
BONDENO	169	36	205	4,7	<b>13,8</b>	7.247	9.114	16.361
CENTO	418	156	574	2,7	<b>16,0</b>	17.315	31.274	48.589
CODIGORO	171	43	214	4,0	<b>17,5</b>	14.500	8.981	23.481
COMACCHIO	515	254	769	2,0	<b>33,8</b>	22.466	44.579	67.045
COPPARO	211	44	255	4,8	<b>15,1</b>	16.820	13.023	29.843
<b>FERRARA</b>	<b>1.756</b>	<b>687</b>	<b>2.443</b>	<b>2,6</b>	<b>18,3</b>	<b>89.884</b>	<b>120.283</b>	<b>210.167</b>
FORMIGNANA	22	5	27	4,4	<b>9,5</b>	1.246	156	1.402
GORO	54	16	70	3,4	<b>18,1</b>	2.440	1.247	3.687
JOLANDA DI SAVOIA	28	4	32	7,0	<b>10,6</b>	1.251	299	1.550
LAGOSANTO	53	11	64	4,8	<b>12,9</b>	3.458	2.018	5.476
MASI TORELLO	30	3	33	10,0	<b>14,0</b>	1.457	153	1.610
MASSA FISCAGLIA	42	3	45	14,0	<b>12,6</b>	1.701	130	1.831
MESOLA	91	15	106	6,1	<b>15,0</b>	5.018	5.261	10.279
MIGLIARINO	61	7	68	8,7	<b>18,8</b>	3.521	2.531	6.052
MIGLIARO	20	5	25	4,0	<b>11,3</b>	1.412	337	1.749
MIRABELLO	31	5	36	6,2	<b>10,8</b>	2.319	670	2.989
OSTELLATO	76	12	88	6,3	<b>13,7</b>	4.449	1.018	5.467
POGGIO RENATICO	84	17	101	4,9	<b>10,2</b>	3.206	2.906	6.112
PORTOMAGGIORE	172	26	198	6,6	<b>16,3</b>	8.896	6.815	15.711
RO	28	4	32	7,0	<b>9,6</b>	3.243	526	3.769
SANT'AGOSTINO	58	11	69	5,3	<b>9,8</b>	2.702	967	3.669
TRESIGALLO	51	9	60	5,7	<b>13,2</b>	1.590	935	2.525
VIGARANO MAINARDA	65	12	77	5,4	<b>10,0</b>	2.264	1.921	4.185
VOGHIERA	39	7	46	5,6	<b>12,0</b>	1.937	490	2.427
<b>TOTALE</b>	<b>4.553</b>	<b>1.463</b>	<b>6.016</b>	<b>3,1</b>	<b>16,9</b>	<b>237.721</b>	<b>267.323</b>	<b>505.044</b>
<b>FISCAGLIA</b>	<b>123</b>	<b>15</b>	<b>138</b>	<b>8,2</b>	<b>14,7</b>	<b>6.634</b>	<b>2.998</b>	<b>9.632</b>

Fonte: elaborazioni su dati infocamere (banca dati TRADE VIEW)



**TAB. 6.5 - CONSISTENZA DEGLI ESERCIZI COMMERCIALI ATTIVI AL DETTAGLIO PER COMUNE IN SEDE FISSA  
al 31 dicembre 2012**

*(compreso il numero di esercizi che hanno dichiarato l'attività commerciale come secondaria)*

COMUNI	ESERCIZI					METRI QUADRI		
	Sedi	Unità Locali	TOTALE	Rapporto Sedi/Unità locali	Esercizi/ 1000 abitanti	Sedi	Unità locali	TOTALE
ARGENTA	260	60	320	4,3	<b>14,5</b>	14.689	11.310	25.999
BERRA	50	6	56	8,3	<b>11,0</b>	2.875	540	3.415
BONDENO	172	38	210	4,5	<b>14,1</b>	7.406	9.063	16.469
CENTO	415	160	575	2,6	<b>16,2</b>	19.673	30.690	50.363
CODIGORO	175	41	216	4,3	<b>17,5</b>	14.687	8.780	23.467
COMACCHIO	523	244	767	2,1	<b>34,2</b>	23.959	43.289	67.248
COPPARO	211	39	250	5,4	<b>14,8</b>	17.212	12.140	29.352
<b>FERRARA</b>	<b>1.748</b>	<b>693</b>	<b>2.441</b>	<b>2,5</b>	<b>18,5</b>	<b>91.039</b>	<b>124.923</b>	<b>215.962</b>
FORMIGNANA	23	5	28	4,6	<b>10,0</b>	1.292	130	1.422
GORO	56	15	71	3,7	<b>18,3</b>	2.463	1.178	3.641
JOLANDA DI SAVOIA	28	4	32	7,0	<b>10,6</b>	1.264	299	1.563
LAGOSANTO	55	13	68	4,2	<b>13,7</b>	3.446	2.168	5.614
MASI TORELLO	31	3	34	10,3	<b>14,5</b>	1.507	153	1.660
MASSA FISCAGLIA	41	4	45	10,3	<b>12,7</b>	1.622	207	1.829
MESOLA	94	14	108	6,7	<b>15,2</b>	5.133	5.280	10.413
MIGLIARINO	59	8	67	7,4	<b>18,3</b>	3.888	2.532	6.420
MIGLIARO	21	2	23	10,5	<b>10,3</b>	1.555	159	1.714
MIRABELLO	30	5	35	6,0	<b>10,2</b>	2.319	768	3.087
OSTELLATO	75	11	86	6,8	<b>13,3</b>	4.863	820	5.683
POGGIO RENATICO	85	16	101	5,3	<b>10,3</b>	3.511	2.811	6.322
PORTOMAGGIORE	175	27	202	6,5	<b>16,6</b>	9.030	6.849	15.879
RO	29	5	34	5,8	<b>10,1</b>	3.457	602	4.059
SANT'AGOSTINO	56	11	67	5,1	<b>9,5</b>	2.726	967	3.693
TRESIGALLO	56	8	64	7,0	<b>14,1</b>	2.116	835	2.951
VIGARANO MAINARDA	66	10	76	6,6	<b>10,1</b>	2.358	1.894	4.252
VOGHIERA	45	5	50	9,0	<b>13,1</b>	2.003	257	2.260
<b>TOTALE</b>	<b>4.579</b>	<b>1.447</b>	<b>6.026</b>	<b>3,2</b>	<b>17,1</b>	<b>246.093</b>	<b>268.644</b>	<b>514.737</b>
<b>FISCAGLIA</b>	<b>121</b>	<b>14</b>	<b>135</b>	<b>8,6</b>	<b>14,3</b>	<b>7.065</b>	<b>2.898</b>	<b>9.963</b>

Fonte: elaborazioni su dati infocamere (banca dati TRADE VIEW)

**TAB. 6.6 - CONSISTENZA DELL'ATTIVITA' PREVALENTE DI COMMERCIO AL DETTAGLIO IN SEDE FISSA  
Al 31 dicembre 2013**

(Compreso il numero di esercizi attivi che hanno dichiarato l'attività commerciale come secondaria)

SPECIALIZZAZIONE	Sedi		Unità locali		TOTALE	
	Numero	%	Numero	%	Esercizi	%
Commercio al dettaglio in esercizi non specializzati con prevalenza di prodotti alimentari e bevande	352	7,7%	219	15,0%	571	9,5%
Commercio al dettaglio in altri esercizi non specializzati	82	1,8%	39	2,7%	121	2,0%
Prodotti alimentari, bevande e tabacco in esercizi	6	0,1%	2	0,1%	8	0,1%
Frutta e verdura	77	1,7%	47	3,2%	124	2,1%
Carni e di prodotti a base di carne	117	2,6%	15	1,0%	132	2,2%
Pesci, crostacei e molluschi	20	0,4%	6	0,4%	26	0,4%
Pane, torte, dolci e confetteria	28	0,6%	31	2,1%	59	1,0%
Bevande	28	0,6%	15	1,0%	43	0,7%
Prodotti del tabacco	232	5,1%	6	0,4%	238	4,0%
Altri prodotti alimentari in esercizi specializzati	32	0,7%	27	1,8%	59	1,0%
Carburante per autotrazione in esercizi specializzati	105	2,3%	60	4,1%	165	2,7%
Computer, unit periferiche, software e attrezzature per ufficio	17	0,4%	10	0,7%	27	0,4%
Apparecchiature per telecomunicazioni e la telefonia	16	0,4%	22	1,5%	38	0,6%
Apparecchiature audio e video	-	-	2	0,1%	2	...
Altri prodotti per uso domestico in esercizi specializzati	1	...	-	-	1	...
Prodotti tessili	76	1,7%	9	0,6%	85	1,4%
Ferramenta, vernici, vetro piano e materiali da costruzione	171	3,8%	67	4,6%	238	4,0%
Tappeti, scendiletto e rivestimenti per pavimenti e pareti(moquette, linoleum)	6	0,1%	-	-	6	0,1%
Elettrodomestici	6	0,1%	2	0,1%	8	0,1%
Mobili, articoli per l'illuminazione e altri articoli per la casa	116	2,5%	33	2,3%	149	2,5%
Articoli culturali e ricreativi in esercizi specializzati	2	...	1	0,1%	3	...
Libri	23	0,5%	7	0,5%	30	0,5%
Giornali e articoli di cartoleria	219	4,8%	10	0,7%	229	3,8%
Registrazioni musicali e video	1	...	-	-	1	...
Articoli sportivi	64	1,4%	14	1,0%	78	1,3%
Giochi e giocattoli	21	0,5%	14	1,0%	35	0,6%
Altri prodotti in esercizi specializzati	1	...	-	-	1	...
Articoli di abbigliamento	387	8,5%	282	19,3%	669	11,1%
Calzature e articoli in pelle	66	1,4%	60	4,1%	126	2,1%
Medicinali	120	2,6%	27	1,8%	147	2,4%
Articoli medicali e ortopedici	20	0,4%	13	0,9%	33	0,5%
Cosmetici, articoli di profumeria e di erboristeria	55	1,2%	52	3,6%	107	1,8%
Fiori, piante, semi, fertilizzanti, animali domestici e alimenti per animali domestici	144	3,2%	31	2,1%	175	2,9%
Orologi e articoli di gioielleria	59	1,3%	21	1,4%	80	1,3%
Altri prodotti (esclusi quelli di seconda mano)	153	3,4%	82	5,6%	235	3,9%
Articoli di seconda mano	19	0,4%	4	0,3%	23	0,4%
Non specificato	1.710	37,6%	233	15,9%	1.943	32,3%
Esercizi non specializzati	1	...	-	-	1	...
<b>TOTALE</b>	<b>4.553</b>	<b>100,0%</b>	<b>1.463</b>	<b>100,0%</b>	<b>6.016</b>	<b>100,0%</b>

Fonte: elaborazioni su dati infocamere (banca dati TRADE VIEW)

**TAB. 6.7 - CONSISTENZA DELL'ATTIVITA' PREVALENTE DI COMMERCIO AL DETTAGLIO IN SEDE FISSA**  
**Al 31 dicembre 2013**

(Escluso il numero di esercizi attivi che hanno dichiarato l'attività commerciale come secondaria)

SPECIALIZZAZIONE	Sedi		Unità locali		TOTALE	
	Numero	%	Numero	%	Esercizi	%
Commercio al dettaglio in esercizi non specializzati con prevalenza di prodotti alimentari e bevande	352	12,4%	219	17,8%	571	14,0%
Commercio al dettaglio in altri esercizi non specializzati	82	2,9%	39	3,2%	121	3,0%
Prodotti alimentari, bevande e tabacco in esercizi	6	0,2%	2	0,2%	8	0,2%
Frutta e verdura	77	2,7%	47	3,8%	124	3,0%
Carni e di prodotti a base di carne	117	4,1%	15	1,2%	132	3,2%
Pesci, crostacei e molluschi	20	0,7%	6	0,5%	26	0,6%
Pane, torte, dolci e confetteria	28	1,0%	31	2,5%	59	1,4%
Bevande	28	1,0%	15	1,2%	43	1,1%
Prodotti del tabacco	232	8,2%	6	0,5%	238	5,8%
Altri prodotti alimentari in esercizi specializzati	32	1,1%	27	2,2%	59	1,4%
Carburante per autotrazione in esercizi specializzati	105	3,7%	60	4,9%	165	4,1%
Computer, unit periferiche, software e attrezzature per ufficio	17	0,6%	10	0,8%	27	0,7%
Apparecchiature per telecomunicazioni e la telefonia	16	0,6%	22	1,8%	38	0,9%
Apparecchiature audio e video	-	-	2	0,2%	2	...
Altri prodotti per uso domestico in esercizi specializzati	1	...	-	-	1	...
Prodotti tessili	76	2,7%	9	0,7%	85	2,1%
Ferramenta, vernici, vetro piano e materiali da costruzione	171	6,0%	67	5,4%	238	5,8%
Tappeti, scendiletto e rivestimenti per pavimenti e pareti (moquette, linoleum)	6	0,2%	-	-	6	0,1%
Elettrodomestici	6	0,2%	2	0,2%	8	0,2%
Mobili, articoli per l'illuminazione e altri articoli per la casa	116	4,1%	33	2,7%	149	3,7%
Articoli culturali e ricreativi in esercizi specializzati	2	...	1	0,1%	3	...
Libri	23	0,8%	7	0,6%	30	0,7%
Giornali e articoli di cartoleria	219	7,7%	10	0,8%	229	5,6%
Registrazioni musicali e video	1	...	-	-	1	...
Articoli sportivi	64	2,3%	14	1,1%	78	1,9%
Giochi e giocattoli	21	0,7%	14	1,1%	35	0,9%
Altri prodotti in esercizi specializzati	1	...	-	-	1	...
Articoli di abbigliamento	387	13,6%	282	22,9%	669	16,4%
Calzature e articoli in pelle	66	2,3%	60	4,9%	126	3,1%
Medicinali	120	4,2%	27	2,2%	147	3,6%
Articoli medicali e ortopedici	20	0,7%	13	1,1%	33	0,8%
Cosmetici, articoli di profumeria e di erboristeria	55	1,9%	52	4,2%	107	2,6%
Fiori, piante, semi, fertilizzanti, animali domestici e alimenti per animali domestici	144	5,1%	31	2,5%	175	4,3%
Orologi e articoli di gioielleria	59	2,1%	21	1,7%	80	2,0%
Altri prodotti (esclusi quelli di seconda mano)	153	5,4%	82	6,7%	235	5,8%
Articoli di seconda mano	19	0,7%	4	0,3%	23	0,6%
Esercizi non specializzati	1	...	-	-	1	...
<b>TOTALE</b>	<b>2.843</b>	<b>100,0%</b>	<b>1.230</b>	<b>100,0%</b>	<b>4.073</b>	<b>100,0%</b>

Fonte: elaborazioni su dati infocamere (banca dati TRADE VIEW)

**TAB. 6.8 - CONSISTENZA DELL'ATTIVITA' SECONDARIA DI COMMERCIO AL DETTAGLIO IN SEDE FISSA**  
**al 31 dicembre 2013**

*(Escluso il numero di esercizi che hanno dichiarato l'attività commerciale come principale)*

SPECIALIZZAZIONE	Sedi		Unità locali		TOTALE	
	Numero	%	Numero	%	Esercizi	%
Coltivazioni agricole e produzione di prodotti animali, caccia e servizi connessi	43	2,5%	4	1,7%	47	2,4%
Altri settori	18	1,1%	4	1,7%	22	1,1%
Industrie alimentari	172	10,1%	16	6,9%	188	9,7%
Industria delle bevande	2	0,1%	-	-	2	0,1%
Industrie tessili	5	0,3%	1	0,4%	6	0,3%
Confezionamento di articoli di abbigliamento; confezionamento di articoli in pelle e pelliccia	19	1,1%	2	0,9%	21	1,1%
Fabbricazione di articoli in pelle e simili	4	0,2%	-	-	4	0,2%
Industria del legno e dei prodotti in legno e sughero (esclusi i mobili); fabbricazione di articoli in paglia e materiali da intreccio	20	1,2%	-	-	20	1,0%
Stampa e riproduzione di supporti registrati	3	0,2%	-	-	3	0,2%
Fabbricazione di prodotti chimici	4	0,2%	-	-	4	0,2%
Fabbricazione di altri prodotti della lavorazione di minerali non metalliferi	5	0,3%	2	0,9%	7	0,4%
Fabbricazione di prodotti in metallo (esclusi macchinari e attrezzature)	13	0,8%	-	-	13	0,7%
Fabbricazione di computer e prodotti di elettronica e ottica; apparecchi elettromedicali, apparecchi di misurazione e di orologi	3	0,2%	-	-	3	0,2%
Fabbric. di apparec. elettriche ed apparec. per uso domestico non elettriche	3	0,2%	-	-	3	0,2%
Fabbricazione di macchinari ed apparecchiature nca	12	0,7%	-	-	12	0,6%
Fabbricazione di altri mezzi di trasporto	2	0,1%	1	0,4%	3	0,2%
Fabbricazione di mobili	7	0,4%	-	-	7	0,4%
Altre industrie manifatturiere	17	1,0%	4	1,7%	21	1,1%
Riparazione, manutenzione ed installazione di macchine ed apparecchiature	17	1,0%	1	0	18	0,9%
Attività di raccolta, trattamento e smaltimento dei rifiuti; recupero dei materiali	5	0,3%	-	-	5	0,3%
Costruzione di edifici	5	0,3%	-	-	5	0,3%
Lavori di costruzione specializzati	65	3,8%	3	1,3%	68	3,5%
Commercio all'ingrosso e al dettaglio e riparazione di autoveicoli e	146	8,5%	28	12,0%	174	9,0%
Commercio all'ingrosso (escluso quello di autoveicoli e di motocicli)	153	8,9%	53	22,7%	206	10,6%
Commercio al dettaglio (escluso quello di autoveicoli e di motocicli)	28	1,6%	1	0,4%	29	1,5%
Trasporto terrestre e trasporto mediante condotte	1	0,1%	-	-	1	0,1%
Magazzinaggio e attività di supporto ai trasporti	3	0,2%	2	0,9%	5	0,3%
Servizi postali e attività di corriere	1	0,1%	-	-	1	0,1%
Alloggio	2	0,1%	1	0,4%	3	0,2%
Attività dei servizi di ristorazione	377	22,0%	60	25,8%	437	22,5%
Attività editoriali	1	0,1%	-	-	1	0,1%
Telecomunicazioni	7	0,4%	-	-	7	0,4%
Produzione di software, consulenza informatica e attività connesse	11	0,6%	-	-	11	0,6%
Attività dei servizi d'informazione e altri servizi informatici	1	0,1%	-	-	1	0,1%
Attività ausiliarie dei servizi finanziari e delle attività assicurative	2	0,1%	-	-	2	0,1%
Attività immobiliari	10	0,6%	-	-	10	0,5%
Pubblicità e ricerche di mercato	3	0,2%	-	-	3	0,2%
Altre attività professionali, scientifiche e tecniche	40	2,3%	4	1,7%	44	2,3%
Attività di noleggio e leasing operativo	12	0,7%	1	0,4%	13	0,7%
Attività dei servizi delle agenzie di viaggio, dei tour operator e servizi di prenotazione e attività connesse	3	0,2%	1	0,4%	4	0,2%
Attività di servizi per edifici e paesaggio	3	0,2%	-	-	3	0,2%
Attività di supporto per le funzioni d'ufficio e altri servizi di supporto alle imprese	14	0,8%	3	1,3%	17	0,9%
Istruzione	2	0,1%	1	0,4%	3	0,2%
Attività creative, artistiche e di intrattenimento	1	0,1%	1	0	2	0,1%
Attività riguardanti le lotterie, le scommesse, le case da gioco	5	0,3%	-	-	5	0,3%
Attività sportive, di intrattenimento e di divertimento	15	0,9%	6	2,6%	21	1,1%
Riparazione di computer e di beni per uso personale e per la casa	108	6,3%	4	1,7%	112	5,8%
Altre attività di servizi per la persona	317	18,5%	29	12,4%	346	17,8%
<b>TOTALE</b>	<b>1.710</b>	<b>100,0%</b>	<b>233</b>	<b>100,0%</b>	<b>1.943</b>	<b>100,0%</b>

Fonte: elaborazioni su dati infocamere (banca dati TRADE VIEW)

**TAB. 6.9 - CONSISTENZA DEGLI ESERCIZI COMMERCIALI ATTIVI AL DETTAGLIO  
PER CLASSE DI SUPERFICIE DI VENDITA E COMUNE IN SEDE FISSA  
Al 31 dicembre 2013**

(Escluso il numero di esercizi attivi che hanno dichiarato l'attività commerciale come secondaria)

COMUNI	N.S.	1-50	51-150	151-250	251-400	401-1500	1501-2500	2501-5000	OLTRE 5000	TOTALE
ARGENTA	24	89	78	12	7	7	1	-	-	218
BERRA	9	16	13	2	2	1	-	-	-	43
BONDENO	23	69	25	6	5	5	1	-	-	134
CENTO	79	145	136	12	10	14	1	-	1	398
CODIGORO	23	51	48	4	5	5	-	-	1	137
COMACCHIO	148	213	148	36	8	16	1	-	2	572
COPPARO	17	64	72	6	5	12	2	-	-	178
<b>FERRARA</b>	<b>272</b>	<b>744</b>	<b>427</b>	<b>106</b>	<b>25</b>	<b>50</b>	<b>12</b>	<b>0</b>	<b>1</b>	<b>1.637</b>
FORMIGNANA	1	12	4	1	1	-	-	-	-	19
GORO	7	19	22	3	-	1	-	-	-	52
JOLANDA DI SAVOIA	7	10	6	1	1	-	-	-	-	25
LAGOSANTO	8	19	12	3	1	2	-	-	-	45
MASI TORELLO	1	9	7	-	1	-	-	-	-	18
MASSA FISCAGLIA	11	10	6	3	1	-	-	-	-	31
MESOLA	7	38	16	7	2	1	-	1	-	72
MIGLIARINO	6	16	13	1	3	2	-	-	-	41
MIGLIARO	2	8	9	1	1	-	-	-	-	21
MIRABELLO	5	8	8	2	-	2	-	-	-	25
OSTELLATO	8	21	18	2	2	1	-	-	-	52
POGGIO RENATICO	6	42	13	-	2	3	-	-	-	66
PORTOMAGGIORE	18	59	38	6	3	3	1	-	-	128
RO	5	9	5	1	1	1	1	-	-	23
SANT'AGOSTINO	5	18	9	2	-	1	-	-	-	35
TRESIGALLO	5	17	10	-	-	1	-	-	-	33
VIGARANO MAINARDA	7	20	11	3	2	2	-	-	-	45
VOGHIERA	3	8	9	4	1	-	-	-	-	25
<b>TOTALE</b>	<b>707</b>	<b>1.734</b>	<b>1.163</b>	<b>224</b>	<b>89</b>	<b>130</b>	<b>20</b>	<b>1</b>	<b>5</b>	<b>4.073</b>

<b>FISCAGLIA</b>	<b>19</b>	<b>34</b>	<b>28</b>	<b>5,0</b>	<b>5,0</b>	<b>2</b>	<b>0</b>	<b>0</b>	<b>0</b>	<b>93</b>
------------------	-----------	-----------	-----------	------------	------------	----------	----------	----------	----------	-----------

Fonte: elaborazioni su dati infocamere (banca dati TRADE VIEW)

**TAB. 6.10 - SUPERFICIE DEGLI ESERCIZI COMMERCIALI ATTIVI AL DETTAGLIO  
PER CLASSE DI SUPERFICIE DI VENDITA E COMUNE IN SEDE FISSA**

**Al 31 dicembre 2013**

*(Escluso il numero di esercizi attivi che hanno dichiarato l'attività commerciale come secondaria)*

COMUNI	1-50	51-150	151-250	251-400	401-1500	1501-2500	2501-5000	OLTRE 5000	TOTALE
ARGENTA	2.640	6.435	2.549	2.390	4.903	2.500	-	-	21.417
BERRA	522	1.077	322	640	536	-	-	-	3.097
BONDENO	1.965	1.965	1.186	1.818	5.163	1.650	-	-	13.747
CENTO	4.457	10.701	2.291	3.742	14.681	2.500	-	5.054	43.426
CODIGORO	1.590	3.691	831	1.785	4.890	-	-	5.360	18.147
COMACCHIO	7.075	12.470	7.548	2.371	12.674	2.500	-	15.360	59.998
COPPARO	1.900	5.742	1.116	1.721	10.531	4.899	-	-	25.909
<b>FERRARA</b>	<b>21.042</b>	<b>35.512</b>	<b>21.898</b>	<b>8.166</b>	<b>46.341</b>	<b>25.060</b>	<b>-</b>	<b>8.500</b>	<b>166.519</b>
FORMIGNANA	386	360	160	380	-	-	-	-	1.286
GORO	571	1.573	560	-	615	-	-	-	3.319
JOLANDA DI SAVOIA	305	458	160	252	-	-	-	-	1.175
LAGOSANTO	661	1.027	630	281	2.280	-	-	-	4.879
MASI TORELLO	250	586	-	300	-	-	-	-	1.136
MASSA FISCAGLIA	317	447	580	330	-	-	-	-	1.674
MESOLA	1.155	1.357	1.229	747	464	-	4.400	-	9.352
MIGLIARINO	509	1.214	180	1.100	1.200	-	-	-	4.203
MIGLIARO	291	770	247	375	-	-	-	-	1.683
MIRABELLO	247	802	400	-	1.016	-	-	-	2.465
OSTELLATO	787	1.437	379	708	1.150	-	-	-	4.461
POGGIO RENATICO	1.244	898	-	782	2.022	-	-	-	4.946
PORTOMAGGIORE	1.904	3.484	1.156	1.045	3.006	2.499	-	-	13.094
RO	199	543	189	390	674	1.600	-	-	3.595
SANT'AGOSTINO	529	770	350	-	482	-	-	-	2.131
TRESIGALLO	553	659	-	-	558	-	-	-	1.770
VIGARANO MAINARDI	533	769	589	654	1.153	-	-	-	3.698
VOGHIERA	277	800	740	265	-	-	-	-	2.082
<b>TOTALE</b>	<b>51.909</b>	<b>95.547</b>	<b>45.290</b>	<b>30.242</b>	<b>114.339</b>	<b>43.208</b>	<b>4.400</b>	<b>34.274</b>	<b>419.209</b>

<b>FISCAGLIA</b>	<b>1.117</b>	<b>2.431</b>	<b>1.007</b>	<b>1.805</b>	<b>1.200</b>	<b>-</b>	<b>-</b>	<b>-</b>	<b>7.560</b>
------------------	--------------	--------------	--------------	--------------	--------------	----------	----------	----------	--------------

Fonte: elaborazioni su dati infocamere (banca dati TRADE VIEW)

**TAB. 6.11 - CONSISTENZA DEGLI ESERCIZI AMBULANTI PER ATTIVITA' ECONOMICA**  
 Provincia di Ferrara - Anno 2013

ATTIVITÀ ECONOMICA	Esercizi	% sul totale	Var. % 2013/2012	Var. % 2013/2011
<b>COMMERCIO AMBULANTE</b>	<b>789</b>	<b>82,4%</b>	<b>-1,7%</b>	<b>2,9%</b>
Non specificato	42	4,4%	-14,3%	-22,2%
Alimentare	165	17,2%	-0,6%	-1,2%
Abbigliamento, Tessuti e Calzature	117	12,2%	-3,3%	-5,6%
Abbigliamento e Tessuti	287	30,0%	1,8%	12,1%
Calzature e Pelletterie	14	1,5%	-6,7%	-12,5%
Altri Articoli	137	14,3%	2,2%	14,2%
Mobili e Articoli di uso domestico	27	2,8%	-25,0%	-10,0%
<b>COMMERCIO AL DETTAGLIO AL DI FUORI DI NEGOZI, BANCHI E MERCATI</b>	<b>169</b>	<b>17,6%</b>	<b>3,7%</b>	<b>14,2%</b>
Non specificato	24	2,5%	-14,3%	-17,2%
Commercio per corrispondenza, telefono, radio,televisione, Internet	6	0,6%	-14,3%	-14,3%
Commercio solo via Internet	57	5,9%	7,5%	23,9%
Vendita a domicilio	50	5,2%	11,1%	42,9%
Commercio per mezzo di distributori automatici	32	3,3%	6,7%	3,2%
<b>TOTALE AMBULANTI</b>	<b>958</b>	<b>100,0%</b>	<b>-0,8%</b>	<b>4,7%</b>

Fonte: elaborazione su dati infocamere (banca dati TRADE VIEW)

**TAB. 6.12 - ESERCIZI AL DI FUORI DEI NEGOZI - IMPRESE STRANIERE**  
Provincia di Ferrara - Anno 2013 (Valori percentuali)

TIPOLOGIA COMMERCIALE	% esercizi commerciali stranieri sul totale	Var. % 2013/2012	Var. % 2013/2011
<b>COMMERCIO AL DETTAGLIO AMBULANTE</b>			
Non specificato	8,7%	0,0%	0,0%
Prodotti alimentari e bevande	4,5%	16,7%	40,0%
Prodotti tessili, abbigliamento e calzature	72,7%	3,4%	13,1%
Altri prodotti	38,8%	0,0%	15,7%
<b>Totale</b>	<b>48,5%</b>	<b>4,2%</b>	<b>15,1%</b>
<b>COMMERCIO AL DETTAGLIO AL DI FUORI DI NEGOZI, BANCHI E MERCATI</b>			
Non specificato	25,0%	-14,3%	-14,3%
Per corrispondenza o attraverso internet	13,8%	14,3%	14,3%
Altro	22,1%	50,0%	200,0%
<b>Totale</b>	<b>19,3%</b>	<b>20,8%</b>	<b>141,7%</b>

**TAB. 6.13 - ESERCIZI AL DI FUORI DEI NEGOZI - IMPRESE FEMMINILI**  
Provincia di Ferrara - Anno 2013 (Valori percentuali)

TIPOLOGIA COMMERCIALE	% esercizi commerciali femminili sul totale	Var. % 2013/2012	Var. % 2013/2011
<b>COMMERCIO AL DETTAGLIO AMBULANTE</b>			
Non specificato	41,3%	-5,0%	-5,0%
Prodotti alimentari e bevande	26,6%	5,1%	0,0%
Prodotti tessili, abbigliamento e calzature	22,3%	-1,1%	6,9%
Altri prodotti	30,3%	-8,0%	0,0%
<b>Totale</b>	<b>25,9%</b>	<b>-2,0%</b>	<b>2,6%</b>
<b>COMMERCIO AL DETTAGLIO AL DI FUORI DI NEGOZI, BANCHI E MERCATI</b>			
Non specificato	25,0%	0,0%	0,0%
Per corrispondenza o attraverso internet	29,3%	21,4%	54,5%
Altro	14,7%	0,0%	42,9%
<b>Totale</b>	<b>22,0%</b>	<b>10,0%</b>	<b>37,5%</b>

**TAB. 6.14 - ESERCIZI AL DI FUORI DEI NEGOZI - IMPRESE GIOVANILI**  
Provincia di Ferrara - Anno 2013 (Valori percentuali)

TIPOLOGIA COMMERCIALE	% esercizi commerciali giovanili sul totale	Var. % 2013/2012	Var. % 2013/2011
<b>COMMERCIO AL DETTAGLIO AMBULANTE</b>			
Non specificato	0,0%	-	-
Prodotti alimentari e bevande	6,5%	-9,1%	-9,1%
Prodotti tessili, abbigliamento e calzature	18,2%	-6,2%	-6,2%
Altri prodotti	17,8%	8,0%	125,0%
<b>Totale</b>	<b>14,7%</b>	<b>-3,4%</b>	<b>8,7%</b>
<b>COMMERCIO AL DETTAGLIO AL DI FUORI DI NEGOZI, BANCHI E MERCATI</b>			
Non specificato	0,0%	-	-
Per corrispondenza o attraverso internet	25,9%	-6,3%	-16,7%
Altro	17,6%	20,0%	200,0%
<b>Totale</b>	<b>18,0%</b>	<b>3,8%</b>	<b>22,7%</b>





# Capitolo 7

# **commercio estero**



**TAB. 7.1 - VALORE DELLE IMPORTAZIONI E DELLE ESPORTAZIONI**  
**Periodo gennaio-dicembre - Provincia di FERRARA**

	SEZIONI DI ATTIVITA' ECONOMICA ATECO 2007	IMPORTAZIONI				
		2012		2013		Var % 13/12
		Valore	%	Valore	%	
A	PROD. DELL'AGRICOLTURA, SILVICOLTURA E PESCA	92.711.311	10,6%	93.654.637	10,5%	1,0%
AA01	<i>Prod. agricoli, animali e della caccia</i>	81.485.428	9,3%	83.028.841	9,3%	1,9%
AA03	<i>Prod. della pesca e dell'acquacoltura</i>	10.167.836	1,2%	9.442.759	1,1%	-7,1%
B	PROD.DELL'ESTRAZIONE DI MINERALI DA CAVE E MINIERE	2.732.141	0,3%	3.249.036	0,4%	18,9%
C	PROD.DELLE ATTIVITA' MANIFATTURIERE	777.625.084	88,8%	786.335.465	88,4%	1,1%
CA	<i>Prodotti alimentari, bevande e tabacco</i>	97.762.597	11,2%	111.842.357	12,6%	14,4%
CB	<i>Prodotti tessili, abbigliamento, pelli e accessori</i>	43.073.618	4,9%	43.464.646	4,9%	0,9%
CC	<i>Legno e prodotti in legno; carta e stampa</i>	12.677.072	1,4%	10.997.065	1,2%	-13,3%
CD	<i>Coke e prodotti petroliferi raffinati</i>	2.172.022	0,2%	2.011.804	0,2%	-7,4%
CE	<i>Sostanze e prodotti chimici</i>	274.285.106	31,3%	265.251.148	29,8%	-3,3%
CF	<i>medicinali e botanici</i>	2.806.460	0,3%	3.996.126	0,4%	42,4%
CG	<i>Art gomma e mat. plastiche, altri prod. lavoraz. minerali non met.</i>	27.797.608	3,2%	32.628.901	3,7%	17,4%
CH	<i>Metalli di base e prodotti in metallo, esclusi macchine e impianti</i>	86.573.872	9,9%	82.041.860	9,2%	-5,2%
CI	<i>Computer, apparecchi elettronici e ottici</i>	12.903.153	1,5%	21.510.665	2,4%	66,7%
CJ	<i>Apparecchi elettrici</i>	17.574.890	2,0%	21.988.286	2,5%	25,1%
CK	<i>Macchinari ed apparecchi n.c.a.</i>	157.476.807	18,0%	147.929.814	16,6%	-6,1%
CL	<i>Mezzi di trasporto</i>	28.655.362	3,3%	27.855.387	3,1%	-2,8%
CM	<i>Prodotti delle altre attività manifatturiere</i>	13.866.517	1,6%	14.817.406	1,7%	6,9%
E	PROD. ATT. DI TRATT. DEI RIFIUTI E RISANAMENTO	1.356.424	0,2%	3.427.984	0,4%	152,7%
J	PROD. ATT. DEI SERVIZI DI INFORM. E COMUNICAZ.	472.080	0,1%	372.190	0,0%	-21,2%
M	PROD. ATT. PROF.LI, SCIENTIFICHE E TECNICHE	335	...	360	...	-
R	PROD. ATT. ART.CHE, SPORTIVE, DI INTRATT. E DIVERT.	54.975	...	13.482	...	-75,5%
V	MERCI DICH. PROV. DI BORDO, MERCI NAZ. DI RITORNO	830.007	0,1%	2.551.261	0,3%	207,4%
	<b>TOTALE</b>	<b>875.782.357</b>	<b>100,0%</b>	<b>889.604.415</b>	<b>100,0%</b>	<b>1,6%</b>

	SEZIONI DI ATTIVITA' ECONOMICA ATECO 2007	ESPORTAZIONI				
		2012		2013		Var % 13/12
		Valore	%	Valore	%	
A	PROD. DELL'AGRICOLTURA, SILVICOLTURA E PESCA	201.263.980	8,4%	194.592.310	8,6%	-3,3%
AA01	<i>Prod. agricoli, animali e della caccia</i>	175.748.042	7,3%	172.018.398	7,6%	-2,1%
AA03	<i>Prod. della pesca e dell'acquacoltura</i>	25.515.938	1,1%	22.573.912	1,0%	-11,5%
B	PROD.DELL'ESTRAZIONE DI MINERALI DA CAVE E MINIERE	85.173	...	57.600	0,0%	-32,4%
C	PROD.DELLE ATTIVITA' MANIFATTURIERE	2.165.748.640	90,5%	2.049.589.038	90,5%	-5,4%
CA	<i>Prodotti alimentari, bevande e tabacco</i>	114.719.097	4,8%	117.415.102	5,2%	2,4%
CB	<i>Prodotti tessili, abbigliamento, pelli e accessori</i>	61.457.485	2,6%	70.350.945	3,1%	14,5%
CC	<i>Legno e prodotti in legno; carta e stampa</i>	22.092.349	0,9%	27.758.243	1,2%	25,6%
CD	<i>Coke e prodotti petroliferi raffinati</i>	53.437	...	24.458	0,0%	-54,2%
CE	<i>Sostanze e prodotti chimici</i>	591.308.526	24,7%	506.819.315	22,4%	-14,3%
CF	<i>medicinali e botanici</i>	414.235	0,0%	1.167.710	0,1%	181,9%
CG	<i>Art gomma e mat. plastiche, altri prod. lavoraz. minerali non met.</i>	92.860.692	3,9%	94.439.013	4,2%	1,7%
CH	<i>Metalli di base e prodotti in metallo, esclusi macchine e impianti</i>	126.021.721	5,3%	90.976.280	4,0%	-27,8%
CI	<i>Computer, apparecchi elettronici e ottici</i>	29.641.609	1,2%	33.545.098	1,5%	13,2%
CJ	<i>Apparecchi elettrici</i>	47.634.331	2,0%	43.767.406	1,9%	-8,1%
CK	<i>Macchinari ed apparecchi n.c.a.</i>	416.362.349	17,4%	384.683.336	17,0%	-7,6%
CL	<i>Mezzi di trasporto</i>	645.297.698	27,0%	659.222.400	29,1%	2,2%
CM	<i>Prodotti delle altre attività manifatturiere</i>	17.885.111	0,7%	19.419.732	0,9%	8,6%
E	PROD. ATT. DI TRATT. DEI RIFIUTI E RISANAMENTO	24.098.195	1,0%	19.458.732	0,9%	-19,3%
J	PROD. ATT. DEI SERVIZI DI INFORM. E COMUNICAZ.	415.683	...	322.628	...	-22,4%
M	PROD. ATT. PROF.LI, SCIENTIFICHE E TECNICHE	28342	...	0	...	-
R	PROD. ATT. ART.CHE, SPORTIVE, DI INTRATT. E DIVERT.	2.556	...	0	...	-
V	MERCI DICH. PROV. DI BORDO, MERCI NAZ. DI RITORNO	130.273	...	96.008	...	-26,3%
	<b>TOTALE</b>	<b>2.391.772.842</b>	<b>100,0%</b>	<b>2.264.116.316</b>	<b>100,0%</b>	<b>-5,3%</b>

Fonte: elaborazioni su dati Istat, estratti dalla banca dati Coeweb

**TAB. 7.2 - VALORE DELLE IMPORTAZIONI E DELLE ESPORTAZIONI**  
**Periodo gennaio-dicembre - Regione EMILIA-ROMAGNA**  
Valori in migliaia di euro

	SEZIONI DI ATTIVITA' ECONOMICA ATECO 2007	IMPORTAZIONI				Var. % 13/12
		2012		2013		
		Valore	%	Valore	%	
A	PROD. DELL'AGRICOLT., DELLA SILV. E PESCA	1.533.875	5,4	1.573.164	5,5	2,6
AA01	<i>Prodotti agricoli, animali e della caccia</i>	1.462.843	5,2	1.505.706	5,3	2,9
AA03	<i>Prodotti della pesca e dell'acquacoltura</i>	58.935	0,2	56.831	0,2	-3,6
B	PROD. DELL'ESTRAZIONE DI MINERALI DA CAVE E MINIERE	319.765	1,1	244.024	0,9	-23,7
C	PRODOTTI DELLE ATTIVITA' MANIFATTURIERE	26.327.527	92,8	26.601.731	92,9	1,0
CA	<i>Prodotti alimentari, bevande e tabacco</i>	4.736.599	16,7	4.963.915	17,3	4,8
CB	<i>Prodotti tessili, abbigliamento, pelli e accessori</i>	2.765.276	9,7	2.739.790	9,6	-0,9
CC	<i>Legno e prodotti in legno; carta e stampa</i>	974.844	3,4	982.765	3,4	0,8
CD	<i>Coke e prodotti petroliferi raffinati</i>	206.373	0,7	205.756	0,7	-0,3
CE	<i>Sostanze e prodotti chimici</i>	3.169.592	11,2	3.091.674	10,8	-2,5
CF	<i>Articoli farmaceutici, chimico-medicinali e botanici</i>	404.163	1,4	346.174	1,2	-14,3
CG	<i>Art. gomma e mat. plast., altri prod. lavor. di minerali non met.</i>	1.190.547	4,2	1.236.630	4,3	3,9
CH	<i>Metalli di base e prod. in metallo, esclusi macchine e impianti</i>	2.994.970	10,6	3.253.578	11,4	8,6
CI	<i>Computer, apparecchi elettronici e ottici</i>	1.255.888	4,4	1.245.072	4,3	-0,9
CJ	<i>Apparecchi elettrici</i>	1.124.734	4,0	1.201.409	4,2	6,8
CK	<i>Macchinari ed apparecchi n.c.a.</i>	2.998.408	10,6	3.065.424	10,7	2,2
CL	<i>Mezzi di trasporto</i>	3.597.211	12,7	3.312.988	11,6	-7,9
CM	<i>Prodotti delle altre attività manifatturiere</i>	908.924	3,2	956.558	3,3	5,2
D	ENERGIA ELETTRICA, GAS, VAPORE E ARIA CONDIZIONATA	1	0,0	0	0,0	-82,7
E	RISANAMENTO	89.234	0,3	105.739	0,4	18,5
J	PROD. ATT. DEI SERVIZI DI INFORM. E COMUNIC.	95.727	0,3	97.226	0,3	1,6
M	PROD. ATT. PROFESSIONALI, SCIENTIFICHE E TECNICHE	81	,,,	60	,,,	-25,6
R	PROD. ATT. ART. SPORTIVE, INTRATTENIM. E DIVERT.	4.660	,,,	3.155	,,,	-32,3
S	PRODOTTI DELLE ALTRE ATTIVITA' DI SERVIZI	-	-	-	-	-
V	MERCI DICHIARATE PROV. DI BORDO, MERCI NAZ. DI RIT.	8.980	,,,	13.524	,,,	50,6
	<b>TOTALE</b>	<b>28.379.849</b>	<b>100,0</b>	<b>28.638.624</b>	<b>100,0</b>	<b>0,9</b>

	SEZIONI DI ATTIVITA' ECONOMICA ATECO 2007	ESPORTAZIONI				Var. % 13/12
		2012		2013		
		Valore	%	Valore	%	
A	PROD. DELL'AGRICOLT., DELLA SILV. E PESCA	867.897	1,8	860.598	1,7	-0,8
AA01	<i>Prodotti agricoli, animali e della caccia</i>	826.100	1,7	817.880	1,6	-1,0
AA03	<i>Prodotti della pesca e dell'acquacoltura</i>	38.812	0,1	41.758	0,1	7,6
B	PROD. DELL'ESTRAZIONE DI MINERALI DA CAVE E MINIERE	25.176	0,1	19.165	,,,	-23,9
C	PRODOTTI DELLE ATTIVITA' MANIFATTURIERE	48.201.697	97,4	49.571.427	97,6	2,8
CA	<i>Prodotti alimentari, bevande e tabacco</i>	4.291.108	8,7	4.578.862	9,0	6,7
CB	<i>Prodotti tessili, abbigliamento, pelli e accessori</i>	5.525.448	11,2	5.727.520	11,3	3,7
CC	<i>Legno e prodotti in legno; carta e stampa</i>	524.320	1,1	528.937	1,0	0,9
CD	<i>Coke e prodotti petroliferi raffinati</i>	74.340	0,2	41.162	0,1	-44,6
CE	<i>Sostanze e prodotti chimici</i>	2.878.028	5,8	2.833.261	5,6	-1,6
CF	<i>medicinali e botanici</i>	971.159	2,0	912.871	1,8	-6,0
CG	<i>Art. in gomma e mat. plast., altri prod. lavor. di minerali non met.</i>	4.759.109	9,6	4.948.180	9,7	4,0
CH	<i>Metalli di base e prod. in metallo, esclusi macchine e impianti</i>	3.861.490	7,8	4.017.224	7,9	4,0
CI	<i>Computer, apparecchi elettronici e ottici</i>	1.012.074	2,0	1.049.672	2,1	3,7
CJ	<i>Apparecchi elettrici</i>	2.285.771	4,6	2.300.190	4,5	0,6
CK	<i>Macchinari ed apparecchi n.c.a.</i>	14.876.600	30,1	15.470.459	30,5	4,0
CL	<i>Mezzi di trasporto</i>	5.712.714	11,5	5.656.925	11,1	-1,0
CM	<i>Prodotti delle altre attività manifatturiere</i>	1.429.537	2,9	1.506.165	3,0	5,4
D	ENERGIA ELETTRICA, GAS, VAPORE E ARIA CONDIZIONATA	3	,,,	-	-	-
E	RISANAMENTO	133.994	0,3	105.727	0,2	-21,1
J	PROD. ATT. DEI SERVIZI DI INFORM. E COMUNIC.	214.150	0,4	192.423	0,4	-10,1
M	PROD. ATT. PROFESSIONALI, SCIENTIFICHE E TECNICHE	648	,,,	488	,,,	-24,8
R	PROD. ATT. ART. SPORTIVE, INTRATTENIM. E DIVERT.	4.043	,,,	8.057	,,,	99,3
S	PRODOTTI DELLE ALTRE ATTIVITA' DI SERVIZI	-	-	-	-	-
V	MERCI DICHIARATE PROV. DI BORDO, MERCI NAZ. DI RIT.	31.939	0,1	29.793	0,1	-6,7
	<b>TOTALE</b>	<b>49.479.548</b>	<b>100,0</b>	<b>50.787.678</b>	<b>100,0</b>	<b>2,6</b>

**GRAF. 7.1 - IMPORTAZIONI DEL SETTORE MANIFATTURIERO - Provincia di Ferrara**

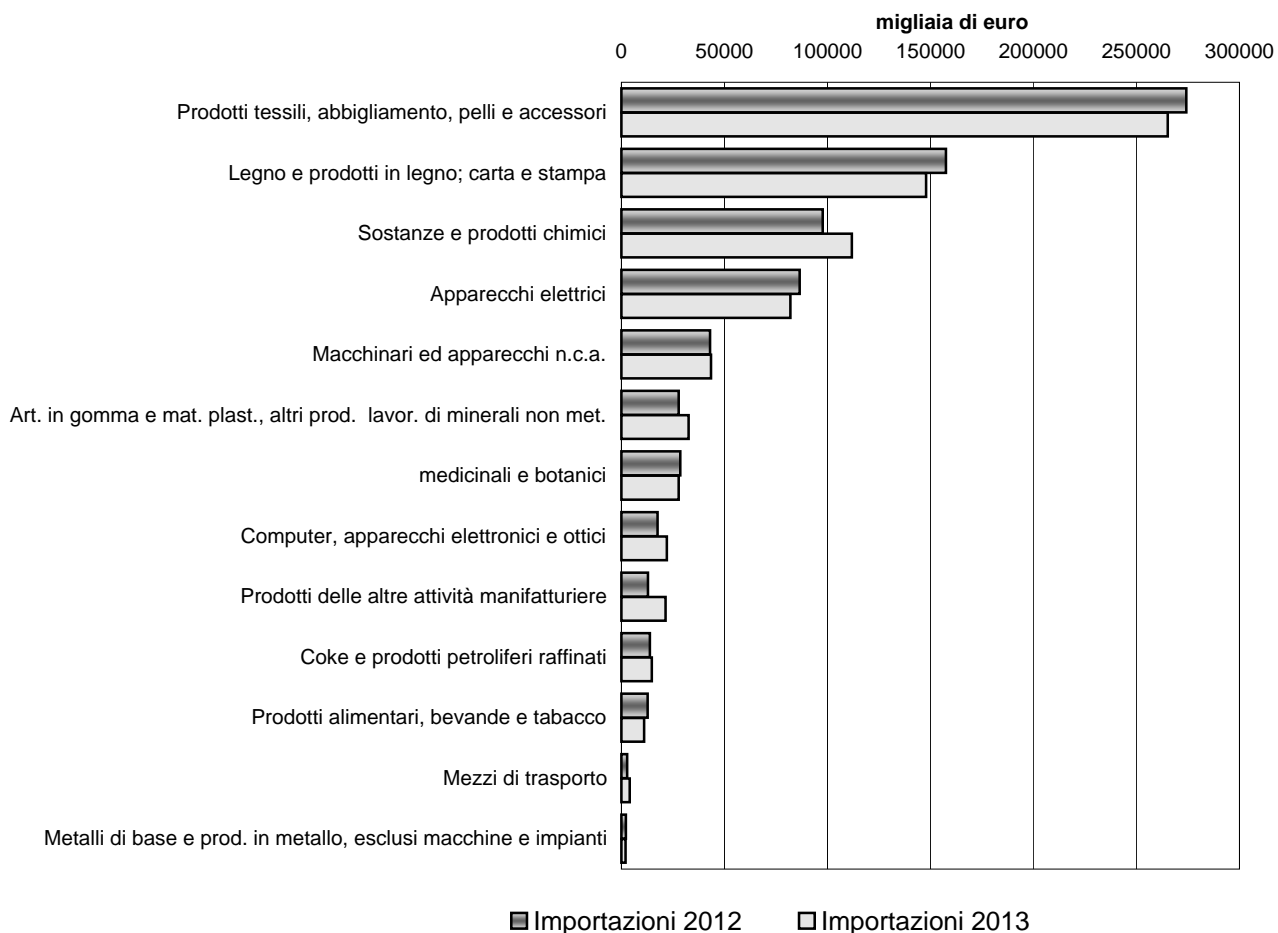

**GRAF. 7.2 - ESPORTAZIONI DEL SETTORE MANIFATTURIERO - Provincia di Ferrara**

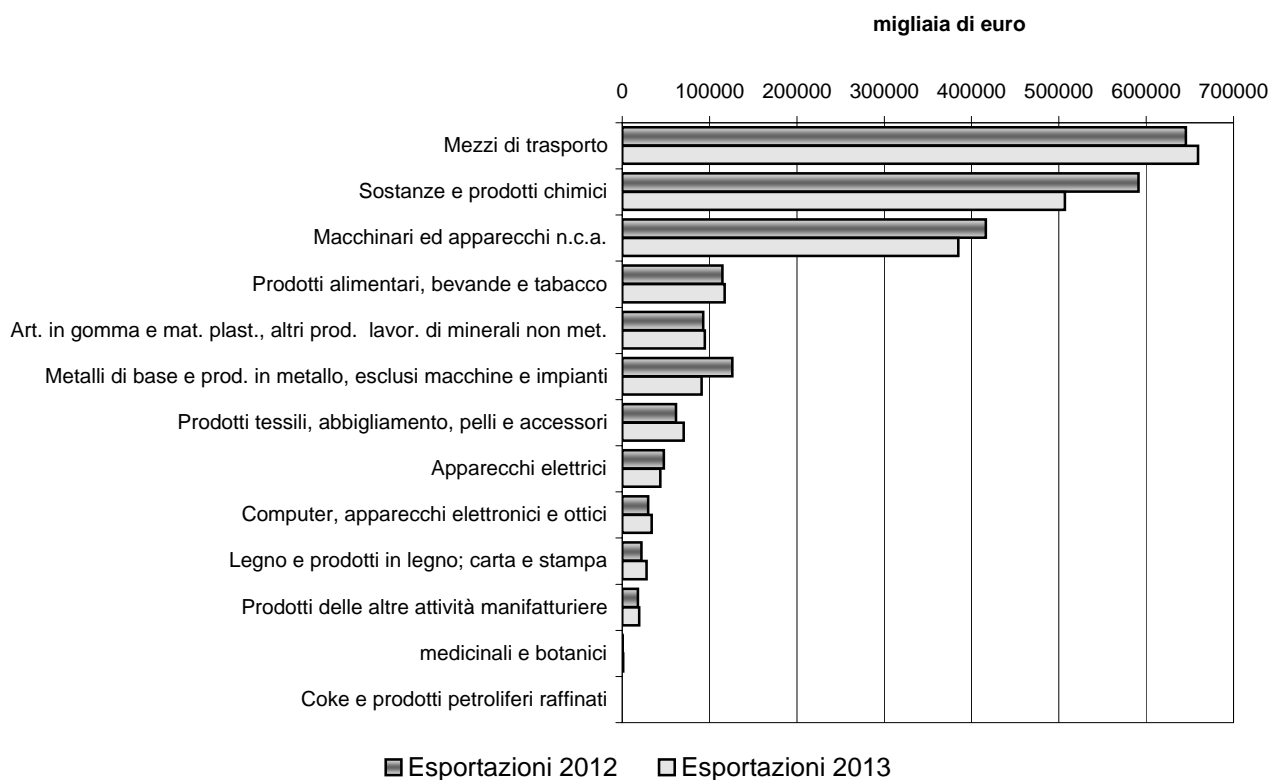

**TAB. 7.3 - VALORE DELLE IMPORTAZIONI E DELLE ESPORTAZIONI PER PROVINCE EMILIA ROMAGNA E ITALIA**

Periodo gennaio-dicembre

(valori in euro)

Province	2012			2013			Var. % 2013/2012
	Valori	% sul totale		Valori	% sul totale		
		Regione	Italia		Regione	Italia	
<b>IMPORTAZIONI</b>							
Bologna	5.978.790.199	21,1	1,6	5.953.886.654	20,8	1,7	-0,4
Modena	4.623.237.967	16,3	1,2	4.823.415.893	16,8	1,3	4,3
Ravenna	4.413.863.938	15,6	1,2	4.279.369.559	14,9	1,2	-3,0
Parma	4.337.475.901	15,3	1,1	4.314.032.385	15,1	1,2	-0,5
Reggio Emilia	3.264.254.996	11,5	0,9	3.279.037.294	11,4	0,9	0,5
Piacenza	2.690.497.253	9,5	0,7	2.865.049.129	10,0	0,8	6,5
Forlì-Cesena	1.527.416.243	5,4	0,4	1.565.550.590	5,5	0,4	2,5
<b>Ferrara</b>	<b>875.782.357</b>	<b>3,1</b>	<b>0,2</b>	<b>889.604.415</b>	<b>3,1</b>	<b>0,2</b>	<b>1,6</b>
Rimini	668.530.596	2,4	0,2	668.677.597	2,3	0,2	0,0
<b>EMILIA ROMAGNA</b>	<b>28.379.849.450</b>	<b>100,0</b>	<b>7,5</b>	<b>28.638.623.516</b>	<b>100,0</b>	<b>8,0</b>	<b>0,9</b>
<b>ITALIA</b>	<b>380.292.480.869</b>		<b>100,0</b>	<b>359.454.457.724</b>		<b>100,0</b>	<b>-5,5</b>
<b>ESPORTAZIONI</b>							
Bologna	11.229.668.889	22,7	2,9	11.472.644.852	22,6	2,9	2,2
Modena	10.458.217.534	21,1	2,7	10.719.810.278	21,1	2,7	2,5
Reggio Emilia	8.450.622.657	17,1	2,2	8.600.143.984	16,9	2,2	1,8
Parma	5.525.074.865	11,2	1,4	5.670.687.931	11,2	1,5	2,6
Ravenna	3.562.293.792	7,2	0,9	3.691.497.787	7,3	0,9	3,6
Piacenza	3.159.391.714	6,4	0,8	3.491.620.644	6,9	0,9	10,5
Forlì-Cesena	2.849.409.860	5,8	0,7	3.018.756.916	5,9	0,8	5,9
<b>Ferrara</b>	<b>2.391.772.842</b>	<b>4,8</b>	<b>0,6</b>	<b>2.264.116.316</b>	<b>4,5</b>	<b>0,6</b>	<b>-5,3</b>
Rimini	1.853.095.628	3,7	0,5	1.858.399.424	3,7	0,5	0,3
<b>EMILIA ROMAGNA</b>	<b>49.479.547.781</b>	<b>100,0</b>	<b>12,7</b>	<b>50.787.678.132</b>	<b>100,0</b>	<b>13,0</b>	<b>2,6</b>
<b>ITALIA</b>	<b>390.182.091.869</b>		<b>100,0</b>	<b>389.854.168.017</b>		<b>100,0</b>	<b>-0,1</b>

Fonte: elaborazione su dati ISTAT estratti dalla banca dati Coeweb

**TAV. 7.4 - VALORE DELLE IMPORTAZIONI E DELLE ESPORTAZIONI PER AREE GEOGRAFICHE**

Periodo gennaio-dicembre

Valori in euro

Area Geografica	import 2012	import 2013	% 2013 su Mondo	Var% su anno prec.	export 2012	export 2013	% 2013 su Mondo	Var% su anno prec.
Unione europea 27	698.018.473	696.034.778	78,2	-0,3	1.325.287.966	1.134.848.999	50,1	-14,4
Paesi europei non Ue	18.952.605	28.194.785	3,2	48,8	226.943.119	206.031.426	9,1	-9,2
<b>EUROPA</b>	<b>722.300.613</b>	<b>732.149.597</b>	<b>82,3</b>	<b>1,4</b>	<b>1.558.615.362</b>	<b>1.347.709.217</b>	<b>59,5</b>	<b>-13,5</b>
Africa settentrionale	3.681.744	6.570.882	0,7	78,5	48.549.559	71.074.224	3,1	46,4
Altri paesi africani	1.628.868	1.379.302	0,2	-15,3	20.775.371	22.926.858	1,0	10,4
<b>AFRICA</b>	<b>5.310.612</b>	<b>7.950.184</b>	<b>0,9</b>	<b>49,7</b>	<b>69.324.930</b>	<b>94.001.082</b>	<b>4,2</b>	<b>35,6</b>
America settentrionale	21.682.946	22.591.711	2,5	4,2	368.287.234	492.846.302	21,8	33,8
America centro-merid.	51.058.731	41.215.185	4,6	-19,3	77.415.005	60.680.297	2,7	-21,6
<b>AMERICA</b>	<b>72.741.677</b>	<b>63.806.896</b>	<b>7,2</b>	<b>-12,3</b>	<b>445.702.239</b>	<b>553.526.599</b>	<b>24,4</b>	<b>24,2</b>
Medio Oriente	3.377.236	2.013.486	0,2	-40,4	72.318.247	63.672.017	2,8	-12,0
Asia centrale	6.252.642	9.585.981	1,1	53,3	43.222.722	34.112.364	1,5	-21,1
Asia orientale	65.723.455	72.880.848	8,2	10,9	187.454.614	159.951.722	7,1	-14,7
<b>ASIA</b>	<b>75.353.333</b>	<b>84.480.315</b>	<b>9,5</b>	<b>12,1</b>	<b>302.995.583</b>	<b>257.736.103</b>	<b>11,4</b>	<b>-14,9</b>
Oceania	76.122	1.217.423	0,1	1.499,3	15.115.620	11.140.522	0,5	-26,3
Altre destinazioni	0	0	-	-	19.108	2.793	0,0	-85,4
<b>OCEANIA E ALTRI TERR.</b>	<b>76.122</b>	<b>1.217.423</b>	<b>0,1</b>	<b>1.499,3</b>	<b>15.134.728</b>	<b>11.143.315</b>	<b>0,5</b>	<b>-26,4</b>
<b>MONDO</b>	<b>875.782.357</b>	<b>889.604.415</b>	<b>100,0</b>	<b>1,6</b>	<b>2.391.793.475</b>	<b>2.264.116.316</b>	<b>100,0</b>	<b>-5,3</b>

Fonte: elaborazione Ufficio Statistica Camera di Commercio di Ferrara su dati ISTAT

**UNIONE EUROPEA (UE27):** Austria (dal 1995), Belgio, Cipro (dal 2004), Danimarca, Finlandia (dal 1995), Francia, Germania, Grecia, Irlanda, Italia, Lussemburgo, Paesi Bassi, Portogallo, Regno Unito, Spagna, Svezia (dal 1995), Malta, Estonia, Lettonia, Lituania, Polonia, Repubblica Ceca, Slovacchia, Slovenia, Ungheria. Altri due paesi dell'Europa dell'Est, la Bulgaria e la Romania, entrano a far parte dell'UE, facendo salire così il numero degli Stati membri a 27.



**TAB. 7.5 - VALORE DELLE IMPORTAZIONI E DELLE ESPORTAZIONI PER PAESE**

Valori in ordine decrescente per esportazioni 2013

Graduatoria delle prime cinquanta posizioni

	PAESE	2012		2013		%sul totale	%sul totale	var.% 13/12	var.% 13/12
		import	export	import	export	import	export	import	export
1	Stati Uniti	15.603.871	344.481.730	20.498.935	474.606.298	2,3	21,0	31,4	37,8
2	Germania	221.864.833	354.682.901	228.831.126	337.150.401	25,7	14,9	3,1	-4,9
3	Francia	134.993.425	228.728.176	127.540.498	198.682.603	14,3	8,8	-5,5	-13,1
4	Regno Unito	29.250.980	107.653.703	30.628.335	103.060.525	3,4	4,6	4,7	-4,3
5	Spagna	42.256.366	107.302.351	42.978.670	88.551.916	4,8	3,9	1,7	-17,5
6	Russia	933.351	74.458.962	1.950.805	78.997.526	0,2	3,5	109,0	6,1
7	Paesi Bassi	38.315.762	81.294.182	42.971.608	74.063.417	4,8	3,3	12,2	-8,9
8	Svizzera	4.775.777	99.206.937	2.919.949	71.559.821	0,3	3,2	-38,9	-27,9
9	Cina	44.546.047	66.549.137	49.633.359	68.617.515	5,6	3,0	11,4	3,1
10	Belgio	74.950.894	129.738.301	64.849.951	58.385.852	7,3	2,6	-13,5	-55,0
11	Austria	22.955.664	65.343.215	23.321.599	53.778.764	2,6	2,4	1,6	-17,7
12	Polonia	22.936.827	42.939.444	25.932.724	37.081.931	2,9	1,6	13,1	-13,6
13	Egitto	823.340	22.933.717	3.690.938	31.648.878	0,4	1,4	348,3	38,0
14	Turchia	3.827.814	28.823.695	4.651.785	31.477.657	0,5	1,4	21,5	9,2
15	Brasile	39.678.221	36.231.538	27.324.471	30.371.443	3,1	1,3	-31,1	-16,2
16	India	5.678.330	39.921.637	7.981.752	29.994.777	0,9	1,3	40,6	-24,9
17	Giappone	2.249.465	28.022.016	2.357.424	25.417.959	0,3	1,1	4,8	-9,3
18	Repubblica ceca	11.497.931	27.483.819	7.534.795	24.439.961	0,8	1,1	-34,5	-11,1
19	Algeria	0	17.229.036	0	22.293.405	-	1,0	-	29,4
20	Arabia Saudita	2.080.333	22.208.231	140.920	22.274.252	...	1,0	-93,2	0,3
21	Corea del Sud	2.734.915	15.939.766	4.514.857	21.975.538	0,5	1,0	65,1	37,9
22	Romania	10.499.378	18.029.953	10.512.066	20.298.083	1,2	0,9	0,1	12,6
23	Ungheria	20.648.159	21.467.237	20.118.236	20.001.406	2,3	0,9	-2,6	-6,8
24	Grecia	3.693.273	26.695.127	6.244.605	19.094.402	0,7	0,8	69,1	-28,5
25	Canada	6.079.075	23.805.504	2.092.776	18.240.004	0,2	0,8	-65,6	-23,4
26	Slovenia	11.013.873	21.349.954	19.067.221	18.087.693	2,1	0,8	73,1	-15,3
27	Svezia	4.617.779	16.188.249	4.781.691	17.470.248	0,5	0,8	3,5	7,9
28	Emirati Arabi Uniti	226.560	22.997.036	56.875	14.494.021	...	0,6	-74,9	-37,0
29	Danimarca	9.139.825	16.337.655	9.185.445	14.351.786	1,0	0,6	0,5	-12,2
30	Hong Kong	1.680.457	11.936.279	1.604.640	12.538.580	0,2	0,6	-4,5	5,0
31	Tunisia	1.083.967	4.019.255	794.430	12.172.394	0,1	0,5	-26,7	202,9
32	Finlandia	1.140.960	13.718.597	949.070	11.427.555	0,1	0,5	-16,8	-16,7
33	Portogallo	7.110.299	17.029.280	7.373.479	10.918.887	0,8	0,5	3,7	-35,9
34	Singapore	845.066	13.111.216	1.292.711	10.898.893	0,1	0,5	53,0	-16,9
35	Australia	33.634	13.586.735	1.069.789	10.048.751	0,1	0,4	3.080,7	-26,0
36	Sud Africa	634.356	11.066.775	551.929	9.436.425	0,1	0,4	-13,0	-14,7
37	Croazia	5.329.535	6.384.277	7.920.034	6.828.792	0,9	0,3	48,6	7,0
38	Cile	4.842.154	8.233.394	5.900.577	6.805.117	0,7	0,3	21,9	-17,3
39	Norvegia	180.501	6.982.103	138.463	6.611.816	...	0,3	-23,3	-5,3
40	Iraq	0	2.226.739	0	6.377.510	-	0,3	-	186,4
41	Israele	1.048.378	6.930.922	1.303.584	6.272.630	0,1	0,3	24,3	-9,5
42	Argentina	3.757.772	5.790.070	5.173.062	6.262.135	0,6	0,3	37,7	8,2
43	Slovacchia	7.098.773	6.234.128	8.068.025	6.070.384	0,9	0,3	13,7	-2,6
44	Bulgaria	15.621.038	5.207.807	7.720.513	5.581.463	0,9	0,2	-50,6	7,2
45	Thailandia	4.492.798	35.298.102	3.709.323	5.385.954	0,4	0,2	-17,4	-84,7
46	Lituania	183.686	4.620.295	243.704	5.190.837	...	0,2	32,7	12,3
47	Colombia	1.016.414	6.625.166	284.564	4.940.075	...	0,2	-72,0	-25,4
48	Serbia	5.951.808	5.504.612	15.338.060	4.582.429	1,7	0,2	157,7	-16,8
49	Irlanda	1.570.991	4.250.061	2.359.622	4.565.000	0,3	0,2	50,2	7,4
50	Indonesia	1.255.208	6.464.415	911.720	4.517.760	0,1	0,2	-27,4	-30,1
	<b>TOTALE</b>	<b>875.782.357</b>	<b>2.391.731.154</b>	<b>889.604.415</b>	<b>2.264.116.316</b>	<b>100,0</b>	<b>100,0</b>	<b>1,6</b>	<b>-5,3</b>

# Capitolo 8

# **credito**



**TAB. 8.1 - IMPIEGHI E DEPOSITI PER SETTORI DI ATTIVITA' ECONOMICA DELLA CLIENTELA**

Consistenza a fine periodo in migliaia di euro

SETTORI DI ATTIVITA' ECONOMICA DELLA CLIENTELA	2012				2013				2014
	31/03 (*)	30/06	30/09	31/12	31/03	30/06	30/09	31/12	31/03
<b>IMPIEGHI</b>									
AMMINISTRAZIONI PUBBLICHE	388.620	401.715	413.478	400.668	389.063	402.374	396.056	376.759	395.747
<i>di cui: Amministrazioni locali</i>	388.620	401.715	431.477	400.602	388.880	402.345	396.017	376.743	395.743
<i>Amministrazioni centrali</i>	0	0	1	67	182	30	40	16	4
SOCIETA' NON FINANZIARIE	3.519.601	3.467.433	3.439.700	3.531.970	3.474.093	3.440.223	3.375.667	3.343.764	3.336.221
<i>di cui: Ass. fra imprese non finanz.</i>	24.437	24.295	13.471	19.444	19.498	19.613	5.778	17.544	15.879
<i>Imprese pubbliche</i>	26.750	24.690	24.842	24.931	27.855	12.415	12.420	17.293	26.892
<i>Quasi-società non finanz. Artig.</i>	193.460	189.901	186.748	188.197	184.003	178.664	179.774	178.034	172.195
<i>Quasi-società non finanz. altre</i>	473.232	456.226	450.994	465.175	459.042	450.635	456.494	448.351	445.436
<i>Imprese private</i>	2.801.722	2.772.322	2.763.644	2.834.224	2.783.695	2.778.896	2.721.201	2.682.542	2.675.819
FAMIGLIE	3.649.861	3.636.303	3.630.792	3.633.370	3.615.615	3.608.232	3.584.356	3.552.294	3.521.512
<i>di cui: Famiglie consumatrici</i>	2.867.751	2.857.994	2.859.519	2.870.947	2.847.011	2.837.248	2.814.650	2.789.511	2.764.797
<i>Famiglie produttrici</i>	782.110	778.310	771.273	762.423	768.604	770.983	769.706	762.783	756.714
ISTITUZ. SENZA SCOPO DI LUCRO AL SERVIZIO DELLE FAMIGLIE	22.495	24.540	26.910	29.617	29.612	36.190	35.824	35.227	39.862
SOC. FINANZIARIE DIVERSE DA ISTIT. FINANZIARIE MONETARIE	29.837	34.928	31.460	36.906	32.272	35.425	37.307	38.271	100.128
<i>di cui: Altri intermediari finanziari</i>	24.522	27.071	23.645	30.067	25.279	29.066	30.652	31.349	30.946
<i>Ausiliari finanziari</i>	5.315	7.857	7.815	6.839	6.993	6.359	6.655	6.922	69.182
UNITA' NON CLASSIFICABILI E NON CLASSIFICATE	348	349	301	251	248	254	255	224	240
<b>TOTALE</b>	<b>7.610.762</b>	<b>7.565.268</b>	<b>7.542.641</b>	<b>7.632.782</b>	<b>7.540.903</b>	<b>7.522.698</b>	<b>7.429.465</b>	<b>7.346.539</b>	<b>7.393.710</b>
<b>DEPOSITI</b>									
AMMINISTRAZIONI PUBBLICHE	90.962	62.012	70.123	54.888	52.695	52.605	55.210	50.671	51.528
<i>di cui: Amministrazioni locali</i>	53.740	35.120	38.496	30.291	31.716	29.426	31.317	27.310	29.390
<i>Amministrazioni centrali</i>	36.251	25.793	30.190	23.712	20.002	22.879	23.611	22.822	21.749
<i>Enti di previdenza e assist. Soc.</i>	917	1.100	1.437	884	976	300	282	539	388
SOCIETA' NON FINANZIARIE	725.258	828.271	832.516	826.073	773.491	862.090	809.098	857.494	737.626
<i>di cui: Ass. fra imprese non finanz.</i>	3.252	3.109	6.837	3.500	4.858	3.073	2.904	2.695	2.871
<i>Imprese pubbliche</i>	8.034	25.178	17.185	7.869	5.657	25.389	17.257	10.261	19.024
<i>Quasi-società non finanz. Artig.</i>	31.578	34.027	34.026	29.634	32.257	35.187	29.620	30.723	31.615
<i>Quasi-società non finanz. altre</i>	82.420	85.920	87.885	78.216	82.828	97.267	92.236	87.010	83.845
<i>Imprese private</i>	599.973	680.037	686.583	706.854	647.892	701.174	667.081	726.805	600.272
FAMIGLIE	5.152.556	5.283.183	5.387.317	5.672.582	5.725.664	5.711.808	5.777.133	5.967.394	6.116.302
<i>di cui: Famiglie consumatrici</i>	4.830.220	4.933.521	5.040.750	5.322.552	5.368.462	5.344.299	5.438.957	5.617.166	5.755.081
<i>Famiglie produttrici</i>	322.337	349.661	346.567	350.030	357.202	367.509	338.176	350.228	361.220
ISTITUZ. SENZA SCOPO DI LUCRO AL SERVIZIO DELLE FAMIGLIE	66.197	67.035	69.567	77.859	80.104	77.677	85.876	80.474	78.776
SOC. FINANZIARIE DIVERSE DA ISTIT. FINANZIARIE MONETARIE	19.168	23.091	21.832	22.604	21.160	23.747	19.279	20.342	26.337
<i>di cui: Altri intermediari finanziari</i>	6.483	13.915	13.447	13.015	12.959	18.039	14.865	14.060	17.513
<i>Ausiliari finanziari</i>	12.174	8.985	8.384	9.589	8.201	5.708	4.414	6.282	8.824
<i>Imprese di ass. e fondi pensione</i>	510	191	0	0	0	0	0	0	0
UNITA' NON CLASSIFICABILI E NON CLASSIFICATE	19.338	19.102	20.838	18.434	18.460	18.623	16.657	14.957	14.129
<b>TOTALE</b>	<b>6.073.479</b>	<b>6.282.694</b>	<b>6.402.193</b>	<b>6.672.440</b>	<b>6.671.574</b>	<b>6.746.550</b>	<b>6.763.253</b>	<b>6.991.332</b>	<b>7.024.698</b>

A partire dalle segnalazioni di giugno 2011 è entrata in vigore la nuova classificazione della clientela per settori di attività economica. inoltre per quanto riguarda gli impieghi mentre per i depositi restano le banche.

NOTA: Per effetto degli arrotondamenti, la somma delle singole voci potrebbe non coincidere con il totale indicato

(\*) I dati escludono la Cassa Depositi e Prestiti tra gli enti segnalanti. I dati non risultano pertanto confrontabili con la serie storica successiva.

Fonte: elaborazioni su dati estratti dalla Base Informativa Pubblica on line della Banca d'Italia

**TAB. 8.2 - IMPIEGHI E DEPOSITI PER GRUPPI DIMENSIONALI DI BANCHE**  
Consistenza a fine periodo in **migliaia di euro**

GRUPPI DIMENSIONALI	2012				2013			
	31/3	30/6	30/9	31/12	31/03	30/6	30/9	31/12
<b>IMPIEGHI</b>								
Banche grandi	523.032	533.967	569.609	573.437	564.416	444.690	445.897	435.387
Banche maggiori	2.107.618	2.067.144	2.065.911	2.079.319	2.062.166	2.143.557	2.088.679	2.071.372
Banche medie	1.326.654	1.330.583	1.346.368	1.383.434	1.370.159	1.396.063	1.407.269	1.396.155
Banche minori	722.913	734.602	741.586	739.589	734.270	750.103	746.563	645.522
Banche piccole	2.930.547	2.898.974	2.819.171	2.857.005	2.809.895	2.788.288	2.741.060	2.798.105
<b>TOTALE</b>	<b>7.610.764</b>	<b>7.565.270</b>	<b>7.542.645</b>	<b>7.632.784</b>	<b>7.540.906</b>	<b>7.522.701</b>	<b>7.429.468</b>	<b>7.346.541</b>
<b>DEPOSITI (*)</b>								
Banche grandi	176.400	182.417	174.701	195.865	189.321	180.472	175.545	189.561
Banche maggiori	2.603.418	2.679.382	2.765.781	2.881.838	2.889.304	2.970.527	3.011.240	3.089.373
Banche medie	373.385	374.159	374.383	391.971	403.064	423.827	411.273	425.975
Banche minori	292.523	302.237	316.921	344.037	358.791	375.626	377.325	356.835
Banche piccole	2.627.756	2.744.501	2.770.409	2.858.730	2.831.096	2.796.101	2.787.872	2.929.590
<b>TOTALE</b>	<b>6.073.482</b>	<b>6.282.696</b>	<b>6.402.195</b>	<b>6.672.441</b>	<b>6.671.576</b>	<b>6.746.553</b>	<b>6.763.255</b>	<b>6.991.334</b>

A partire dal dicembre 2008 gli aggregati dei depositi e degli impieghi sono calcolati al valore nominale anziché al valore contabile. Gli impieghi sono inoltre al netto dei riporti e al lordo dei conti correnti di corrispondenza, così come i depositi che comprendono anche i depositi cauzionali costituiti da terzi e gli assegni bancari interni.

I dati relativi alle Banche Maggiori includono la Cassa Depositi e Prestiti tra gli enti segnalanti.

(\*) I settori e comparti di attività economica della clientela escludono le istituzioni finanziarie monetarie. I dati non risultano pertanto confrontabili con la serie storica precedente.

Fonte: elaborazioni su dati estratti dalla Base Informativa Pubblica on line della Banca d'Italia

**GRAF. 8.1 - DEPOSITI PER GRUPPI DIMENSIONALI DI BANCHE AL 31/12/2013**

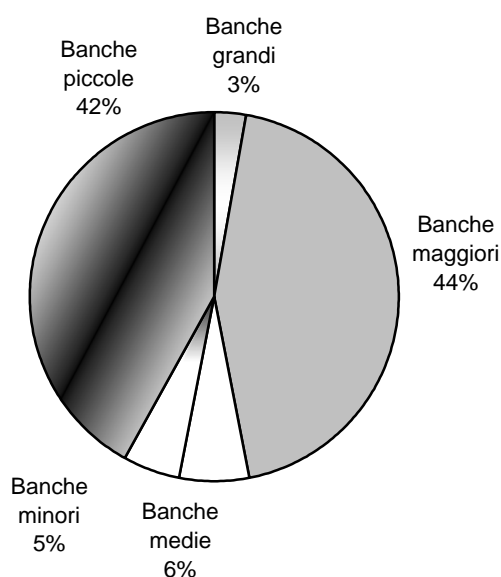

**GRAF. 8.2 - IMPIEGHI PER GRUPPI DIMENSIONALI DI BANCHE AL 31/12/2013**

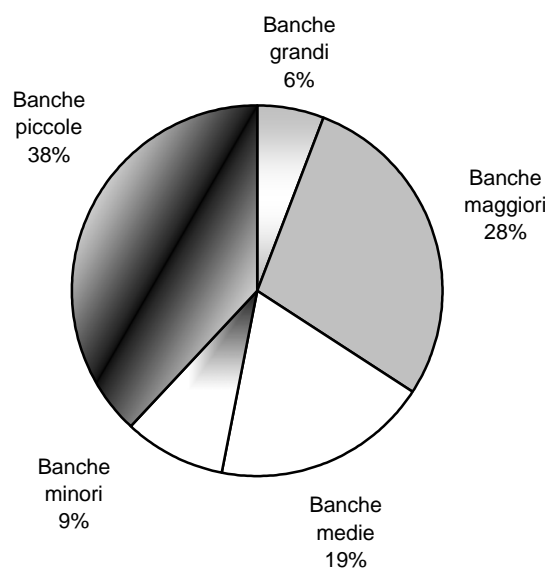

I dati riportati alle tavole 8.1 e 8.2 si riferiscono alla residenza della controparte, mentre quelli della tavola 8.3 alla localizzazione degli sportelli, pertanto i valori differiscono.

**TAB. 8.3 - DEPOSITI, IMPIEGHI E SPORTELLI PER COMUNE.**  
**DISTRIBUZIONE PER LOCALIZZAZIONE DEGLI SPORTELLI**  
 Consistenze di fine periodo in migliaia di euro

Comuni	2012			2013			Var. 2013/2012	
	Depositi	Impieghi	Sportelli	Depositi	Impieghi	Sportelli	Depositi	Impieghi
Argenta	318.515	256886	14	312.322	255.979	15	-1,9%	-0,4%
Berra	(*)	(*)	4	(*)	(*)	4	-	-
Bondeno	154.040	144.252	8	163.782	142.209	8	6,3%	-1,4%
Cento	681.228	916.971	24	752.947	886.373	22	10,5%	-3,3%
Codigoro	128.621	133.310	6	135.024	129.849	6	5,0%	-2,6%
Comacchio	200.511	361.114	17	210.436	338.389	16	4,9%	-6,3%
Copparo	183.858	163.986	7	212.984	161.255	7	15,8%	-1,7%
<b>Ferrara</b>	<b>2.626.058</b>	<b>3.385.790</b>	<b>89</b>	<b>2.407.276</b>	<b>3.142.730</b>	<b>87</b>	<b>-8,3%</b>	<b>-7,2%</b>
Formignana	(*)	(*)	2	(*)	(*)	2	-	-
Goro	40.616	51.121	3	40.332	46.691	3	-0,7%	-8,7%
Jolanda Di Savoia	(*)	(*)	1	(*)	(*)	1	-	-
Lagosanto	(*)	(*)	2	29.579	23.933	3	-	-
Masi Torello	(*)	(*)	2	(*)	(*)	2	-	-
Massa Fiscaglia	(*)	(*)	2	(*)	(*)	2	-	-
Mesola	49.877	56.323	5	60.503	54.703	5	21,3%	-2,9%
Migliarino	59.426	56.004	3	63.148	52.528	3	6,3%	-6,2%
Migliaro	(*)	(*)	1	(*)	(*)	1	-	-
Mirabello	49.253	44.028	3	49.734	43.860	3	1,0%	-0,4%
Ostellato	(*)	(*)	4	(*)	(*)	4	-	-
Poggio Renatico	87.960	100.001	7	90.598	93.310	6	3,0%	-6,7%
Portomaggiore	101.475	131.576	7	108.577	123.408	7	7,0%	-6,2%
Ro	(*)	(*)	2	(*)	(*)	1	-	-
Sant'Agostino	140.172	93.502	5	158.529	96.632	5	13,1%	3,3%
Tresigallo	50.624	43.475	3	58.260	35.388	3	15,1%	-18,6%
Vigarano Mainarda	60.456	77.710	4	63.014,0	75.356,0	4	4,2%	-3,0%
Voghiera	(*)	(*)	2	(*)	(*)	2	-	-

(\*) Il dato è coperto da vincoli di riservatezza

Fonte: elaborazioni su dati estratti dalla Base Informativa Pubblica on line della Banca d'Italia

**GRAF. 8.3 - DEPOSITI PER ABITANTE AL 31 DICEMBRE 2013 - Valori in euro**

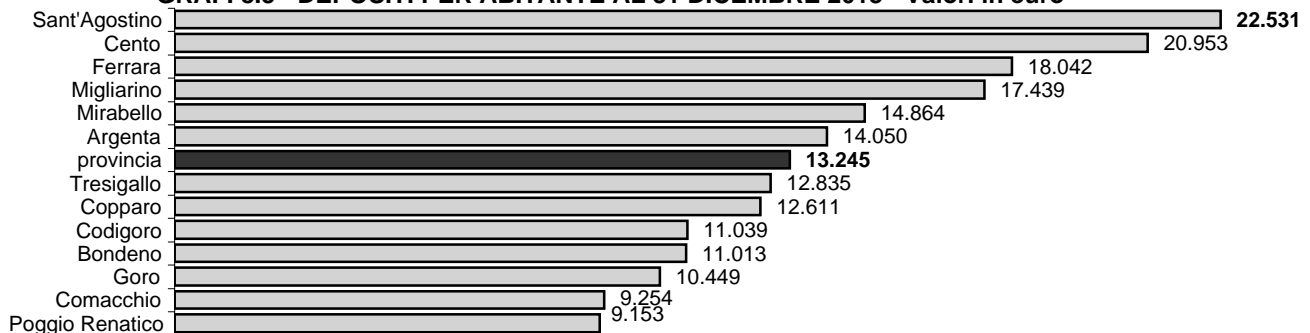

**GRAF. 8.4 - IMPIEGHI PER ABITANTE AL 31 DICEMBRE 2013 - Valori in euro**

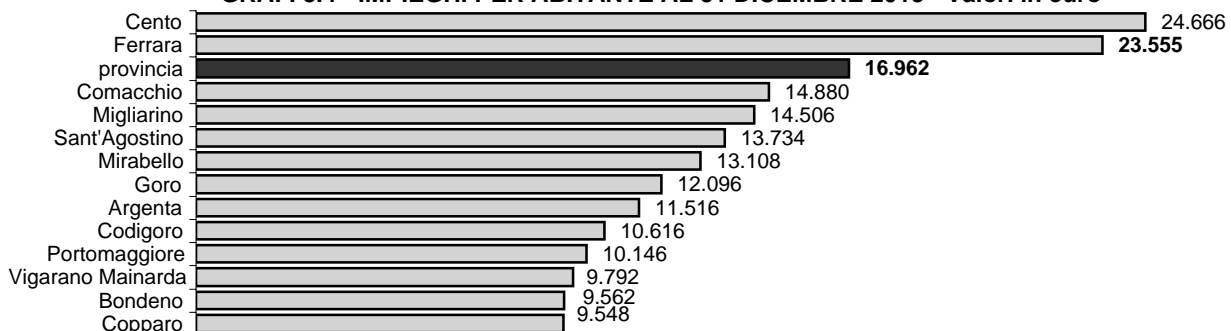

**TAB. 8.4 - SOFFERENZE UTILIZZATE NETTE E NUMERO DI AFFIDATI**

Valori dell'utilizzato netto in milioni di euro

	2012				2013			
	31/3	30/6	30/9	31/12	31/3	30/06	30/09	31/12
<b>FERRARA</b>								
Utilizzato netto	848	888	929	967	1.000	1.021	1.022	1.052
Numero di affidati	5.815	5.999	6.179	6.270	6.420	6.533	6.775	6.956
<i>RAPPORTO</i>								
<i>SOFFERENZE/</i>	11,14	11,74	12,32	12,67	13,26	13,57	13,76	14,32
<b>EMILIA - ROMAGNA</b>								
Utilizzato netto	9.405	10.010	10.537	10.938	11.590	12.247	12.889	13.902
Numero di affidati	75.191	77.717	79.375	81.670	83.553	85.326	88.653	90.706
<i>RAPPORTO</i>								
<i>SOFFERENZE/</i>	5,15	5,53	5,88	6,10	6,54	7,00	7,44	8,05
<b>ITALIA</b>								
Utilizzato netto	104.737	110.447	114.917	120.953	125.888	132.830	138.890	148.890
Numero di affidati	1.028.428	1.058.677	1.081.782	1.119.376	1.144.969	1.166.783	1.204.601	1.224.438
<i>RAPPORTO</i>								
<i>SOFFERENZE/</i>	5,41	5,71	5,97	6,31	6,63	7,08	7,49	8,07

Fonte: elaborazioni su dati estratti dalla Base Informativa Pubblica on line della Banca d'Italia

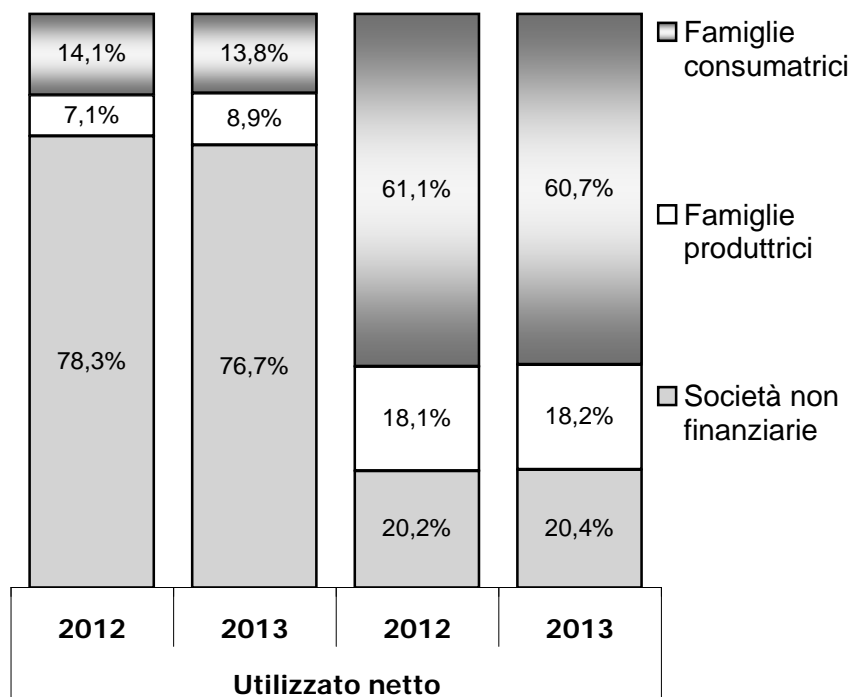
**GRAF. 8.5 - SOFFERENZE PER CLIENTELA ORDINARIA  
RESIDENTE (\*)**

(\*) Escluse le istituzioni finanziarie monetarie

**GRAF. 8.6 - SOFFERENZE DELLE SOCIETA' NON FINANZIARIE  
PER SETTORE DI ATTIVITA' ECONOMICA**

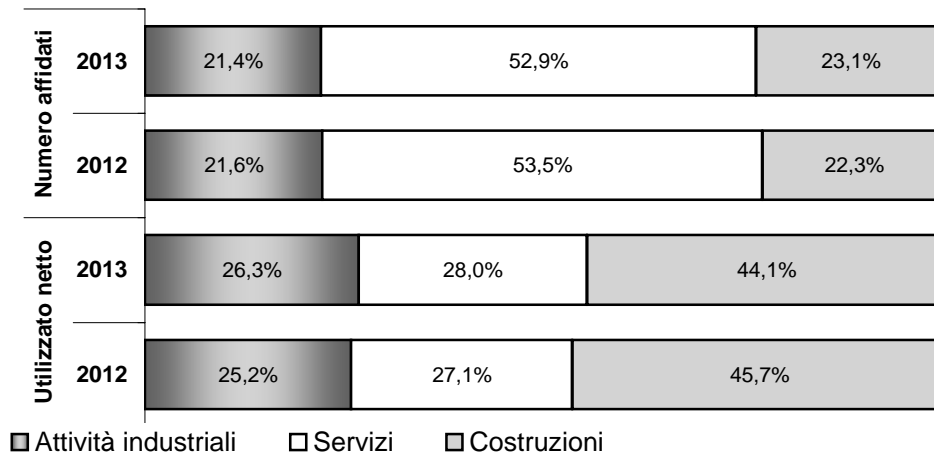

**TAB. 8.5 - CONSISTENZA DEI FINANZIAMENTI OLTRE IL BREVE TERMINE (\*)  
DISTRIBUZIONE DESTINAZIONE ECONOMICA DELL'INVESTIMENTO**  
Consistenza a fine periodo in **migliaia di euro**

DESTINAZIONE ECONOMICA DELL'INVESTIMENTO	2012				2013			
	31/3	30/6	30/9	31/12	31/3	30/6	30/9	31/12
<b>INVESTIMENTI NON FINANZIARI</b>								
COSTRUZIONI	736.031	740.011	741.646	724.767	716.411	704.954	694.702	671.042
<i>di cui: Abitazioni</i>	<i>504.708</i>	<i>510.211</i>	<i>516.691</i>	<i>501.922</i>	<i>496.285</i>	<i>482.718</i>	<i>474.410</i>	<i>458.429</i>
<i>Fabbricati non res.</i>	<i>231.323</i>	<i>229.800</i>	<i>224.955</i>	<i>222.845</i>	<i>220.126</i>	<i>222.236</i>	<i>220.292</i>	<i>212.613</i>
OPERE DEL GENIO CIVILE	71.450	69.392	69.093	67.022	66.716	64.630	64.318	62.218
MACCHINE, ATTREZZ., MEZZI DI TRASP. E PROD. VARI	446.141	438.335	431.862	423.954	399.867	413.476	395.011	382.702
<b>TOTALE INVESTIMENTI NON FINANZIARI</b>	<b>1.253.622</b>	<b>1.247.738</b>	<b>1.242.601</b>	<b>1.215.743</b>	<b>1.182.994</b>	<b>1.183.060</b>	<b>1.154.031</b>	<b>1.115.962</b>
<b>ALTRI INVESTIMENTI</b>								
ACQUISTO IMMOBILI	2.208.904	2.161.383	2.151.559	2.147.361	2.124.790	2.097.788	2.079.397	2.052.987
<i>di cui: Abitazioni: famiglie consumatrici</i>	<i>1.865.017</i>	<i>1.838.712</i>	<i>1.795.577</i>	<i>1.791.863</i>	<i>1.774.611</i>	<i>1.761.678</i>	<i>1.746.553</i>	<i>1.727.448</i>
<i>Abitazioni: altri soggetti</i>	<i>121.503</i>	<i>107.527</i>	<i>145.761</i>	<i>143.612</i>	<i>142.881</i>	<i>131.761</i>	<i>131.785</i>	<i>128.541</i>
<i>Altri immobili: rurali</i>	<i>222.384</i>	<i>215.144</i>	<i>210.221</i>	<i>211.886</i>	<i>207.298</i>	<i>204.349</i>	<i>201.059</i>	<i>196.998</i>
ACQUISTO DI BENI DUREVOLI DA PARTE DI FAMIGLIE CONSUMATRICI	106.973	105.216	107.424	108.178	107.070	105.765	103.318	107.336
INVESTIM. FINANZIARI	321.707	319.658	315.074	318.771	314.892	306.546	298.775	290.475
ALTRE DESTINAZIONI	1.316.519	1.280.133	1.257.038	1.303.848	1.312.501	1.342.831	1.334.673	1.334.803
<b>TOTALE ALTRI INVESTIMENTI</b>	<b>3.954.103</b>	<b>3.866.390</b>	<b>3.831.095</b>	<b>3.878.158</b>	<b>3.859.253</b>	<b>3.852.930</b>	<b>3.816.163</b>	<b>3.785.601</b>
<b>TOTALE GENERALE</b>	<b>5.207.721</b>	<b>5.114.124</b>	<b>5.073.690</b>	<b>5.093.896</b>	<b>5.042.242</b>	<b>5.035.985</b>	<b>4.970.190</b>	<b>4.901.558</b>

(\*) Oltre un anno

NOTA: Per effetto degli arrotondamenti, la somma delle singole voci potrebbe non coincidere con il totale indicato.

Fonte: elaborazioni su dati estratti dalla Base Informativa Pubblica on line della Banca d'Italia



**TAB. 8.6 - BANCHE E SPORTELLI: DISTRIBUZIONE PER GRUPPI ISTITUZIONALI DI BANCHE**

Al 31 dicembre 2013

PROVINCE	BANCHE S.P.A.		BANCHE POPOLARI		BANCHE DI CREDITO COOPERATIVO		ISTIT. CENTR. DI CAT. E DI RIFINANZ.	
	Banche	Sportelli	Banche	Sportelli	Banche	Sportelli	Banche	Sportelli
Bologna	5	491,0	-	138,0	6	117	-	-
<b>Ferrara</b>	2	190,0	-	12,0	1	20	-	-
Forlì-Cesena	3	198,0	-	40,0	6	92	-	-
Modena	2	264,0	2	178,0	-	12	-	-
Parma	2	261,0	-	58,0	-	17	-	-
Piacenza	1	139,0	1	63,0	-	9	-	-
Ravenna	2	263,0	-	14,0	2	48	-	-
Reggio Emilia	3	247,0	-	96,0	2	43	-	-
Rimini	1	157,0	1	51,0	4	78	-	-
<b>EMILIA-ROMAGNA</b>	<b>21</b>	<b>2.210</b>	<b>4</b>	<b>650</b>	<b>21</b>	<b>436</b>	-	-

PROVINCE	FILIALI DI BANCHE ESTERE		TOTALE		<i>di cui: banche con raccolta a medio-lungo termine</i>		COMUNI	
	Banche	Sportelli	Banche	Sportelli	Banche	Sportelli	serviti da banche	Su un totale di:
Bologna	-	7	11	753	-	-	59	60
<b>Ferrara</b>	-	-	3	222	-	-	26	26
Forlì-Cesena	-	-	9	330	-	-	30	30
Modena	1	2	4	456	-	-	47	47
Parma	-	1	3	337	-	-	45	47
Piacenza	-	1	2	212	-	-	41	48
Ravenna	-	1	4	326	-	-	18	18
Reggio Emilia	-	1	5	387	-	-	45	45
Rimini	-	-	6	286	-	-	22	27
<b>EMILIA-ROMAGNA</b>	<b>1</b>	<b>13</b>	<b>46</b>	<b>3309</b>	-	-	<b>333</b>	<b>348</b>

**Variazioni assolute dal 31 DICEMBRE 2012 al 31 DICEMBRE 2013**

PROVINCE	BANCHE S.P.A.		BANCHE POPOLARI		BANCHE DI CREDITO COOPERATIVO		ISTIT. CENTR. DI CAT. E DI RIFINANZ.	
	Banche	Sportelli	Banche	Sportelli	Banche	Sportelli	Banche	Sportelli
Bologna	5	491	0	138	6	117	-	-
<b>Ferrara</b>	2	190	0	12	1	20	-	-
Forlì-Cesena	3	198	0	40	6	92	-	-
Modena	2	264	2	178	0	12	-	-
Parma	2	261	0	58	0	17	-	-
Piacenza	1	139	1	63	0	9	-	-
Ravenna	2	263	0	14	2	48	-	-
Reggio Emilia	3	247	0	96	2	43	-	-
Rimini	1	157	1	51	4	78	-	-
<b>EMILIA-ROMAGNA</b>	<b>21</b>	<b>2.210</b>	<b>4</b>	<b>650</b>	<b>21</b>	<b>436</b>	-	-

PROVINCE	FILIALI DI BANCHE ESTERE		TOTALE		<i>di cui: banche con raccolta a medio lungo termine</i>	
	Banche	Sportelli	Banche	Sportelli	Banche	Sportelli
Bologna	0	7	11	753	-	-
<b>Ferrara</b>	0	0	3	222	-	-
Forlì-Cesena	0	0	9	330	-	-
Modena	1	2	4	456	-	-
Parma	0	1	3	337	-	-
Piacenza	0	1	2	212	-	-
Ravenna	0	1	4	326	-	-
Reggio Emilia	0	1	5	387	-	-
Rimini	0	0	6	286	-	-
<b>EMILIA-ROMAGNA</b>	<b>1</b>	<b>13</b>	<b>46</b>	<b>3.309</b>	-	-

Fonte: elaborazioni su dati estratti dalla Base Informativa Pubblica on line della Banca d'Italia

**TAB. 8.7 - APPARECCHIATURE AUTOMATICHE E SERVIZI TELEMATICI NELL'EMILIA-ROMAGNA  
PER NUMERO DI APPARECCHIATURE E CLIENTI**

Al 31 dicembre 2013

PROVINCE	Numero apparecchiature				Numero clienti					
	POS attivi		ATM attivi		Home e corporate banking				Phone banking	
	val. ass.	%	val. ass.	%	Per servizi alle famiglie		Per servizi a enti e imprese			
val. ass.					%	val. ass.	%	val. ass.	%	
Bologna	30.832	23,5	973	23,2	477.390	27,6	66.754	27,4	151.748	20,3
<b>Ferrara</b>	<b>9.012</b>	<b>6,9</b>	<b>335</b>	<b>8,0</b>	<b>102.814</b>	<b>5,9</b>	<b>10.885</b>	<b>4,5</b>	<b>26.635</b>	<b>3,6</b>
Forlì-Cesena	11.003	8,4	423	10,1	125.951	7,3	20.257	8,3	46.443	6,2
Modena	18.546	14,2	580	13,8	277.123	16,0	41.539	17,1	104.926	14,0
Parma	14.117	10,8	381	9,1	179.403	10,4	27.293	11,2	122.089	16,3
Piacenza	7.871	6,0	267	6,4	104.522	6,0	14.720	6,0	73.626	9,8
Ravenna	12.244	9,3	408	9,7	139.048	8,0	17.202	7,1	54.929	7,3
Reggio Emilia	12.665	9,7	474	11,3	208.305	12,0	25.182	10,3	108.251	14,4
Rimini	14.756	11,3	351	8,4	118.243	6,8	19.491	8,0	60.640	8,1
<b>EMILIA- ROMAGNA</b>	<b>131.046</b>	<b>100,0</b>	<b>4.192</b>	<b>100,0</b>	<b>1.732.799</b>	<b>100,0</b>	<b>243.323</b>	<b>100,0</b>	<b>749.287</b>	<b>100,0</b>

**Variazioni assolute e percentuali dal 31 DICEMBRE 2012 al 31 DICEMBRE 2013**

PROVINCE	Numero apparecchiature				Numero clienti					
	POS attivi		ATM attivi		Home e corporate banking				Phone banking	
	v.a.	%	v.a.	%	Per servizi alle famiglie		Per servizi a enti e imprese			
v.a.					%	v.a.	%	v.a.	%	v.a.
Bologna	2.748	9,8	-55	-5,4	24.706	5,5	2.917	4,6	-2.267	-1,5
<b>Ferrara</b>	<b>382</b>	<b>4,4</b>	<b>10</b>	<b>3,1</b>	<b>8.672</b>	<b>9,2</b>	<b>55</b>	<b>0,5</b>	<b>1.880</b>	<b>7,6</b>
Forlì-Cesena	248	2,3	-15	-3,4	9.505	8,2	1.484	7,9	4.450	10,6
Modena	-44	-0,2	-21	-3,5	4.523	1,7	911	2,2	10.937	11,6
Parma	498	3,7	-24	-5,9	20.870	13,2	2.004	7,9	16.697	15,8
Piacenza	159	2,1	6	2,3	13.787	15,2	991	7,2	12.824	21,1
Ravenna	835	7,3	-19	-4,4	8.802	6,8	834	5,1	5.566	11,3
Reggio Emilia	500	4,1	-16	-3,3	12.463	6,4	1.401	5,9	10.841	11,1
Rimini	518	3,6	-24	-6,4	7.889	7,1	-150	-0,8	6.596	12,2
<b>EMILIA- ROMAGNA</b>	<b>5.844</b>	<b>4,7</b>	<b>-158</b>	<b>-3,6</b>	<b>111.217</b>	<b>6,9</b>	<b>10.447</b>	<b>4,5</b>	<b>67.524</b>	<b>9,9</b>

Fonte: elaborazioni su dati estratti dalla Base Informativa Pubblica on line della Banca d'Italia

**TAB. 8.8 - PROTESTI LEVATI NELLA PROVINCIA DI FERRARA  
A CARICO DI DEBITORI RESIDENTI NELLA PROVINCIA**

Importi in euro

ANNI / MESI	VAGLIA CAMBIARI		TRATTE NON ACCETTATE		ASSEGNI BANCARI	
	NUMERO	IMPORTO	NUMERO	IMPORTO	NUMERO	IMPORTO
2002	2.915	3.398.735	774	1.181.384	819	3.744.669
2003	8.844	55.696.671	508	1.032.834	850	4.758.042
2004	3.181	4.607.222	277	286.866	1.107	6.494.823
2005	4.026	6.660.033	432	624.064	1.080	5.735.002
2006	3.735	8.774.592	220	232.437	1.039	5.358.596
2007	2.898	4.119.911	182	121.787	831	4.649.293
2008	2.917	4.146.917	463	342.917	942	5.584.491
2009	3.460	5.288.942	133	208.335	761	4.153.171
2010	3.241	8.940.921	96	141.798	586	3.340.161
2011	3.061	4.992.341	65	62.368	679	4.292.635
2012	2.501	2.662.854	48	60.593	392	2.149.490
2013	3.629	5.047.504	46	50.231	537	2.439.861
<b>Variazioni % 2013/2012</b>	<b>45,1</b>	<b>89,6</b>	<b>-4,2</b>	<b>-17,1</b>	<b>37,0</b>	<b>13,5</b>
<b>ANNO 2012</b>						
Gennaio	304	302.687	6	1.781	62	282.971
Febbraio	299	308.638	1	80	26	73.241
Marzo	240	156.779	5	3.144	30	373.079
Aprile	263	388.667	2	1.250	39	341.520
Maggio	296	335.975	8	35.858	37	283.288
Giugno	203	164.273	5	3.074	32	151.004
Luglio	238	202.298	8	2.951	29	108.953
Agosto	232	439.795	2	689	59	145.023
Settembre	103	101.747	4	3.933	20	65.895
Ottobre	124	90.907	2	2.607	17	62.403
Novembre	103	81.293	3	2.707	18	51.828
Dicembre	96	89.794	2	2.518	23	210.285
<b>ANNO 2013</b>						
Gennaio	278	335.828	4	4.389	58	404.469
Febbraio	281	473.921	1	105	35	199.913
Marzo	339	443.485	2	224	40	245.926
Aprile	372	552.347	4	7.086	34	128.360
Maggio	431	638.275	5	840	28	124.544
Giugno	312	595.554	4	1.775	53	188.275
Luglio	396	568.388	8	5.749	64	244.083
Agosto	283	441.322	3	549	71	326.732
Settembre	264	321.263	2	1.250	36	149.091
Ottobre	242	239.570	3	15.821	46	170.204
Novembre	190	204.654	3	6.540	41	148.771
Dicembre	241	232.895	7	5.903	31	109.494

Fonte: elaborazione su dati del Registro Informativo dei Protesti al 23/06/2014

**TAB. 8.9 - PROTESTI LEVATI NELLA PROVINCIA DI FERRARA A CARICO DI DEBITORI RESIDENTI NELLA PROVINCIA. CONFRONTO 2012-2013 PER COMUNE**

Dati provvisori

COMUNI	2012		2013		Variazione % 2013/2012	
	N.	Importo	N.	Importo	N.	Importo
ARGENTA	176	126.244	198	245.173	12,5	94,2
BERRA	43	17.306	31	21.379	-27,9	23,5
BONDENO	76	86.990	156	485.397	105,3	458,0
CENTO	293	735.780	353	627.752	20,5	-14,7
CODIGORO	117	103.952	98	48.427	-16,2	-53,4
COMACCHIO	435	511.962	459	946.020	5,5	84,8
COPPARO	118	166.227	83	71.476	-29,7	-57,0
<b>FERRARA</b>	<b>983</b>	<b>1.825.277</b>	<b>1.941</b>	<b>3.689.529</b>	<b>97,5</b>	<b>102,1</b>
FORMIGNANA	7	15.793	7	12.648	0,0	-19,9
JOLANDA DI SAVOIA	18	6.750	18	3.331	-66,7	87,8
LAGOSANTO	89	134.655	74	70.390	-16,9	-47,7
MASI TORELLO	14	2.117	21	24.137	50,0	1040,4
MASSAFISCAGLIA	15	23.445	19	14.426	26,7	-38,5
MESOLA	55	114.901	86	53.307	56,4	-53,6
MIGLIARINO	49	530.332	60	409.707	22,4	-22,7
MIRABELLO	22	13.007	14	1.920	-36,4	-85,2
OSTELLATO	94	57.662	91	50.063	-3,2	-13,2
POGGIO RENATICO	33	47.507	37	370.779	12,1	680,5
PORTOMAGGIORE	181	235.041	145	139.488	-19,9	-40,7
RO	7	6.172	1	108	-85,7	-98,3
S.AGOSTINO	23	20.213	53	14.891	130,4	-26,3
VIGARANO MAINARDA	17	4.145	84	35.469	394,1	755,7
VOGHIERA	20	27.388	63	40.208	215,0	46,8
TRESIGALLO	16	6.195	45	85.684	181,3	1283,2
GORO	38	53.303	6	12.675	-84,2	-76,2
MIGLIARO	2	575	69	63.212	3350,0	10901,7
<b>PROVINCIA</b>	<b>2.941</b>	<b>4.872.937</b>	<b>4.212</b>	<b>7.537.597</b>	<b>43,2</b>	<b>54,7</b>

TOTALE	CAMBIALI		TRATTE NON ACCETTATE		ASSEGNI	
	N.	Importo	N.	Importo	N.	Importo
<b>ANNO 2004</b>	3.181	4.607.222	277	286.866	1.107	6.494.823
<b>ANNO 2005</b>	4.026	6.660.033	432	624.064	1.080	5.735.002
<b>ANNO 2006</b>	3.735	8.774.592	220	232.437	1.039	5.358.596
<b>ANNO 2007</b>	2.898	4.119.911	182	121.787	831	4.649.293
<b>ANNO 2008</b>	2.917	4.146.917	463	342.917	942	5.584.491
<b>ANNO 2009</b>	3.460	5.288.942	133	208.335	761	4.153.171
<b>ANNO 2010</b>	3.241	8.940.923	96	141.798	586	3.340.161
<b>ANNO 2011</b>	3.061	4.992.341	65	62.368	679	4.292.635
<b>ANNO 2012</b>	2.501	2.662.854	48	60.593	392	2.149.490
<b>ANNO 2013</b>	3.629	5.047.504	46	50.231	537	2.439.861

**TAB. 8.10 - FALLIMENTI**

DESCRIZIONE	2010		2011		2012		2013	
	Provincia	di cui: Capoluogo	Provincia	di cui: Capoluogo	Provincia	di cui: Capoluogo	Provincia	di cui: Capoluogo
<b>FALLIMENTI DICHIARATI:</b>								
A carico di individui (*)	12	3	6	3	3	3	7	4
A carico di società	49	21	47	23	42	24	64	37
- di cui: società di capitale	41	19	45	20	37	21	53	30
<b>TOTALE</b>	<b>61</b>	<b>24</b>	<b>53</b>	<b>26</b>	<b>45</b>	<b>27</b>	<b>71</b>	<b>41</b>
<b>RAMO DI ATTIVITA' ECONOMICA</b>								
1. Agricoltura, caccia, silvicoltura e pesca	2	-	1	-	1	-	1	1
2. Estrazione di minerali da cave e miniere	-	-	-	-	-	-	0	0
3. Attività manifatturiere	18	4	17	9	10	5	21	11
4. Fornitura di energia elettrica, gas, vapore e aria condizionata. Fornitura di acqua; reti fognarie, att. di gestione dei rifiuti e risan.	1	1	-	-	-	-	0	0
5. Costruzioni	13	6	14	6	12	6	16	8
6. Commercio all'ingrosso e al dettaglio; riparazione di autoveicoli e motocicli	14	5	9	4	11	8	12	7
7. Trasporto e magazzinaggio	5	3	3	2	1	1	2	0
8. Attività dei servizi di alloggio e di ristorazione	3	2	4	-	4	3	2	1
9. Serv. di informaz. e comunicaz. Att. imob. Att. prof. scientif. e tecniche. Noleggio, agenzie di viaggio, servizi alle imprese	3	2	5	5	6	4	14	11
10 Attività finanziarie e assicurative	-	-	-	-	-	-	0	0
11 Amministrazione pubblica e difesa; assicuraz. sociale obbligatoria	-	-	-	-	-	-	0	0
12 Istruzione	-	-	-	-	-	-	0	0
13 Sanità e assist. sociale. Att. artistiche, sportive di intratt. Altre att. di serv.	2	1	-	-	-	-	3	2
<b>TOTALE</b>	<b>61</b>	<b>24</b>	<b>53</b>	<b>26</b>	<b>45</b>	<b>27</b>	<b>71</b>	<b>41</b>
<b>FALLIMENTI CHIUSI PER:</b>								
Compiuta ripartizione dell'attivo	39	19	23	13	33	17	23	14
Mancanza o insufficienza dell'attivo	17	9	30	15	20	8	15	10
Pagamento integrale del passivo	-	-	-	-	-	-	-	-
Revoca e mancanza passivo	1	-	1	-	-	-	-	-
Esecuzione concordato	1	-	-	-	-	-	-	-
<b>TOTALE</b>	<b>58</b>	<b>28</b>	<b>54</b>	<b>28</b>	<b>53</b>	<b>25</b>	<b>38</b>	<b>24</b>

NOTA: I dati in tabella relativi ai fallimenti dichiarati si basano sulle sentenze emesse dal Tribunale di Ferrara a carico di imprese aventi la sede principale nella provincia di Ferrara.

(\*) Compresa le società di fatto.

Classificazione Ateco 2007

# Capitolo 9

# **turismo**



**TAB. 9.1 - ARRIVI E PRESENZE NEGLI ESERCIZI ALBERGHIERI ED EXTRALBERGHIERI**

Provincia e comune capoluogo

ANNI	ITALIANI		STRANIERI		TOTALE	
	ARRIVI	PRESENZE	ARRIVI	PRESENZE	ARRIVI	PRESENZE
2003	480.688	5.000.270	159.038	1.182.922	639.726	6.183.192
2004	439.983	4.354.788	154.922	1.109.567	594.905	5.464.355
2005	458.399	4.444.658	148.132	1.060.398	606.531	5.505.056
2006	463.341	4.514.508	149.678	1.051.859	613.019	5.566.367
2007	522.230	4.423.808	149.970	1.009.696	672.200	5.433.504
2008	532.581	4.491.774	153.952	1.055.742	686.533	5.547.516
2009	523.170	4.614.382	137.357	990.471	660.527	5.604.853
2010	518.535	4.425.811	139.852	1.004.313	658.387	5.430.124
2011	529.109	4.193.599	150.666	1.102.820	679.775	5.296.419
2012	529.493	4.438.853	147.443	1.045.011	676.936	5.483.864
2013	475.874	3.905.476	159.679	1.058.434	635.553	4.963.910
<b>COMUNE CAPOLUOGO</b>						
2002	112.867	226.294	48.739	113.077	161.606	339.371
2003	113.629	230.156	45.995	111.571	159.624	341.727
2004	121.020	263.992	48.403	112.389	169.423	376.381
2005	114.798	235.970	46.911	110.838	161.709	346.808
2006	120.870	252.809	48.160	113.601	169.030	366.410
2007	143.699	316.946	53.890	127.169	197.589	444.115
2008	143.803	306.965	56.861	135.708	200.664	442.673
2009	135.226	280.065	44.230	109.068	179.456	389.133
2010	134.369	258.632	45.437	106.501	179.806	365.133
2011	138.610	277.603	50.804	171.919	189.414	449.522
2012	126.404	251.128	49.145	105.009	175.549	356.137
2013	127.982	243.222	55.813	119.461	183.795	362.683

Fonte: elaborazione su dati forniti dall'Amministrazione Provinciale di Ferrara.

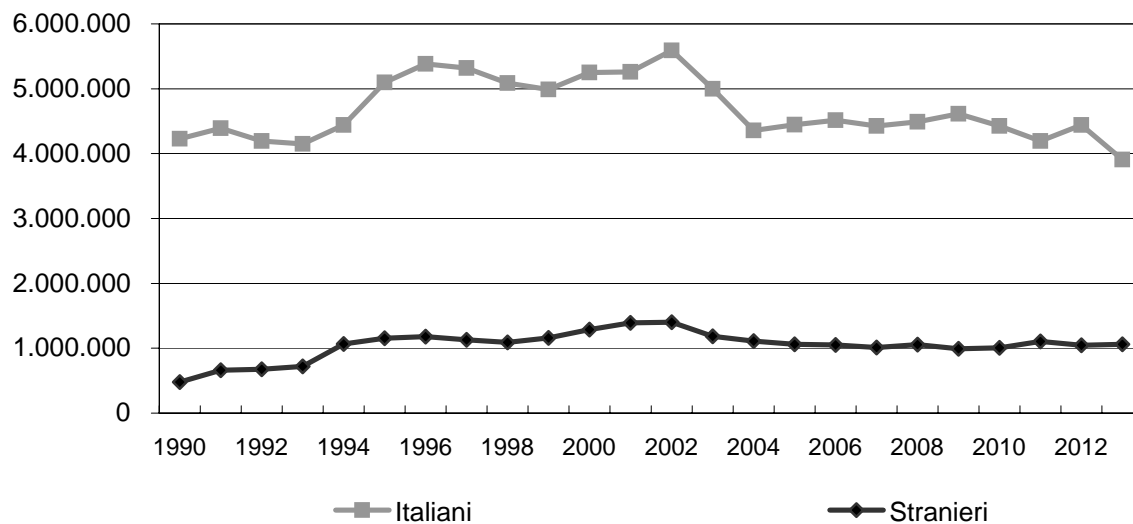
**GRAF. 9.1 - PRESENZE IN PROVINCIA**



**segue: TAB. 9.1 - ARRIVI E PRESENZE NEGLI ESERCIZI ALBERGHIERI ED EXTRALBERGHIERI**

Provincia e comune capoluogo

ANNI	PERMANENZA MEDIA (giorni)			COMP. % PRESENZE	
	ITALIANI	STRANIERI	TOTALE	ITALIANI	STRANIERI
2003	10,4	7,4	9,7	80,9	19,1
2004	9,9	7,2	9,2	79,7	20,3
2005	9,7	7,2	9,1	80,7	19,3
2006	9,7	7,0	9,1	81,1	18,9
2007	8,5	6,7	8,1	81,4	18,6
2008	8,4	6,9	8,1	81,0	19,0
2009	8,8	7,2	8,5	82,3	17,7
2010	8,5	7,2	8,2	81,5	18,5
2011	7,9	7,3	7,8	79,2	20,8
2012	8,4	7,1	8,1	80,9	19,1
2013	8,2	6,6	7,8	78,7	21,3
<b>COMUNE CAPOLUOGO</b>					
2002	2,0	2,3	2,1	66,7	33,3
2003	2,0	2,4	2,1	67,4	32,6
2004	2,2	2,3	2,2	70,1	29,9
2005	2,1	2,4	2,1	68,0	32,0
2006	2,1	2,4	2,2	69,0	31,0
2007	2,2	2,4	2,2	71,4	28,6
2008	2,1	2,4	2,2	69,3	30,7
2009	2,1	2,5	2,2	72,0	28,0
2010	1,9	2,3	2,0	70,8	29,2
2011	2,0	3,4	2,4	61,8	38,2
2012	2,0	2,1	2,0	70,5	29,5
2013	1,9	2,1	2,0	67,1	32,9

Fonte: elaborazione su dati forniti dall'Amministrazione Provinciale di Ferrara.

**GRAF. 9.2 - PRESENZE NEL COMUNE CAPOLUOGO**

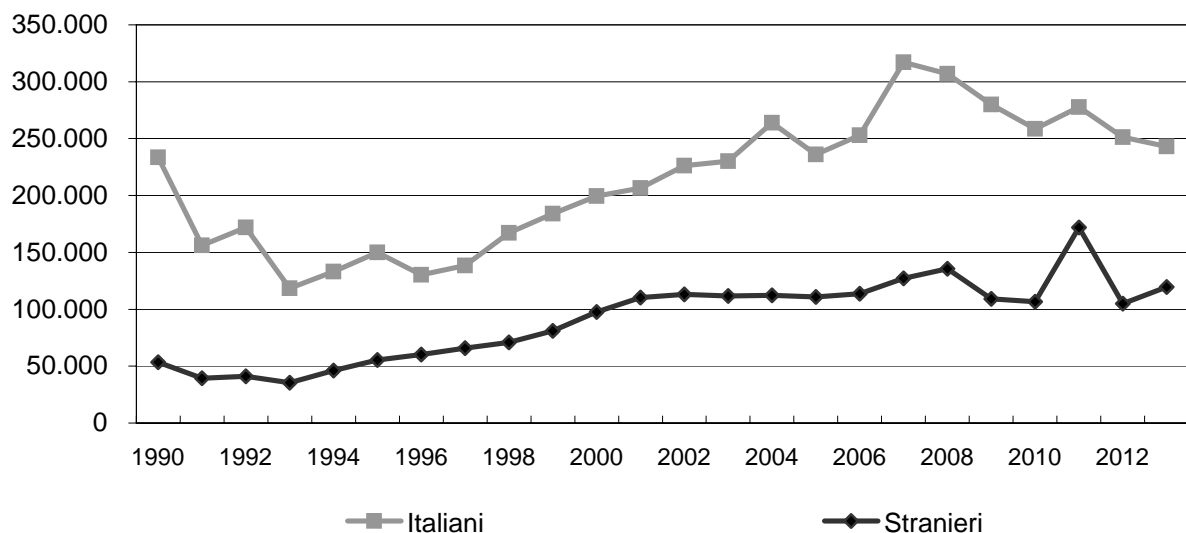

**segue: TAB. 9.1 - ARRIVI E PRESENZE NEGLI ESERCIZI ALBERGHIERI ED EXTRALBERGHIERI**

Lidi di Comacchio e altri comuni

ANNI	ITALIANI		STRANIERI		TOTALE	
	ARRIVI	PRESENZE	ARRIVI	PRESENZE	ARRIVI	PRESENZE
<b>LIDI DI COMACCHIO</b>						
2002	343.708	5.222.937	121.254	1.259.126	464.962	6.482.063
2003	326.481	4.633.581	104.399	1.043.409	430.880	5.676.990
2004	280.088	3.969.995	98.614	967.329	378.702	4.937.324
2005	304.283	4.093.113	91.567	912.767	395.850	5.005.880
2006	304.647	4.146.996	92.161	900.291	396.808	5.047.287
2007	337.122	3.976.540	86.441	848.672	423.563	4.825.212
2008	345.588	4.065.622	86.767	881.761	432.355	4.947.383
2009	347.166	4.227.885	84.259	849.281	431.425	5.077.166
2010	340.994	4.053.478	85.461	858.960	426.455	4.912.438
2011	348.937	3.802.605	90.844	880.453	439.781	4.683.058
2012	365.022	4.092.510	90.120	905.301	455.142	4.997.811
2013	311.489	3.577.492	96.630	913.979	408.119	4.491.471
<b>ALTRI COMUNI</b>						
2002	39.350	140.247	9.051	28.812	48.401	169.059
2003	40.578	136.533	8.644	27.942	49.222	164.475
2004	38.875	120.801	7.905	29.849	46.780	150.650
2005	39.318	115.575	9.654	36.793	48.972	152.368
2006	37.824	114.703	9.357	37.967	47.181	152.670
2007	41.409	130.322	9.639	33.855	51.048	164.177
2008	43.190	119.187	10.324	38.273	53.514	157.460
2009	40.778	106.432	8.868	32.122	49.646	138.554
2010	43.172	113.701	8.954	38.852	52.126	152.553
2011	41.562	113.391	9.018	50.448	50.580	163.839
2012	38.067	95.215	8.178	34.701	46.245	129.916
2013	36.403	84.762	7.236	24.994	43.639	109.756

Fonte: elaborazione su dati forniti dall'Amministrazione Provinciale di Ferrara.

**GRAF. 9.3 - PRESENZE NEI LIDI DI COMACCHIO**

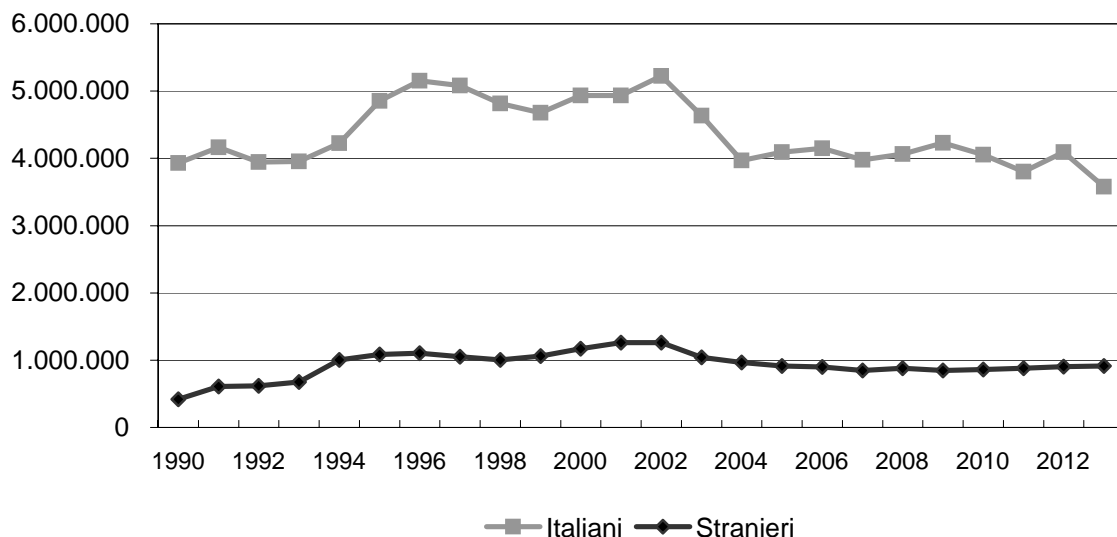

**segue: TAB. 9.1 - ARRIVI E PRESENZE NEGLI ESERCIZI ALBERGHIERI ED EXTRALBERGHIERI**

Lidi di Comacchio e altri comuni

ANNI	PERMANENZA MEDIA (giorni)			COMP. % PRESENZE	
	ITALIANI	STRANIERI	TOTALE	ITALIANI	STRANIERI
<b>LIDI DI COMACCHIO</b>					
2002	15,2	10,4	13,9	80,6	19,4
2003	14,2	10,0	13,2	81,6	18,4
2004	14,2	9,8	13,0	80,4	19,6
2005	13,5	10,0	12,6	81,8	18,2
2006	13,6	9,8	12,7	82,2	17,8
2007	11,8	9,8	11,4	82,4	17,6
2008	11,8	10,2	11,4	82,2	17,8
2009	12,2	10,1	11,8	83,3	16,7
2010	11,9	10,1	11,5	82,5	17,5
2011	10,9	9,7	10,6	81,2	18,8
2012	11,2	10,0	11,0	81,9	18,1
2013	11,5	9,5	11,0	79,7	20,3
<b>ALTRI COMUNI</b>					
2002	3,6	3,2	3,5	83,0	17,0
2003	3,4	3,2	3,3	83,0	17,0
2004	3,1	3,8	3,2	80,2	19,8
2005	2,9	3,8	3,1	75,9	24,1
2006	3,0	4,1	3,2	75,1	24,9
2007	3,1	3,5	3,2	79,4	20,6
2008	2,8	3,7	2,9	75,7	24,3
2009	2,6	3,6	2,8	76,8	23,2
2010	2,6	4,3	2,9	74,5	25,5
2011	2,7	5,6	3,2	69,2	30,8
2012	2,5	4,2	2,8	73,3	26,7
2013	2,3	3,5	2,5	77,2	22,8

Fonte: elaborazione su dati forniti dall'Amministrazione Provinciale di Ferrara.

**GRAF. 9.4 - PRESENZE NEGLI ALTRI COMUNI**

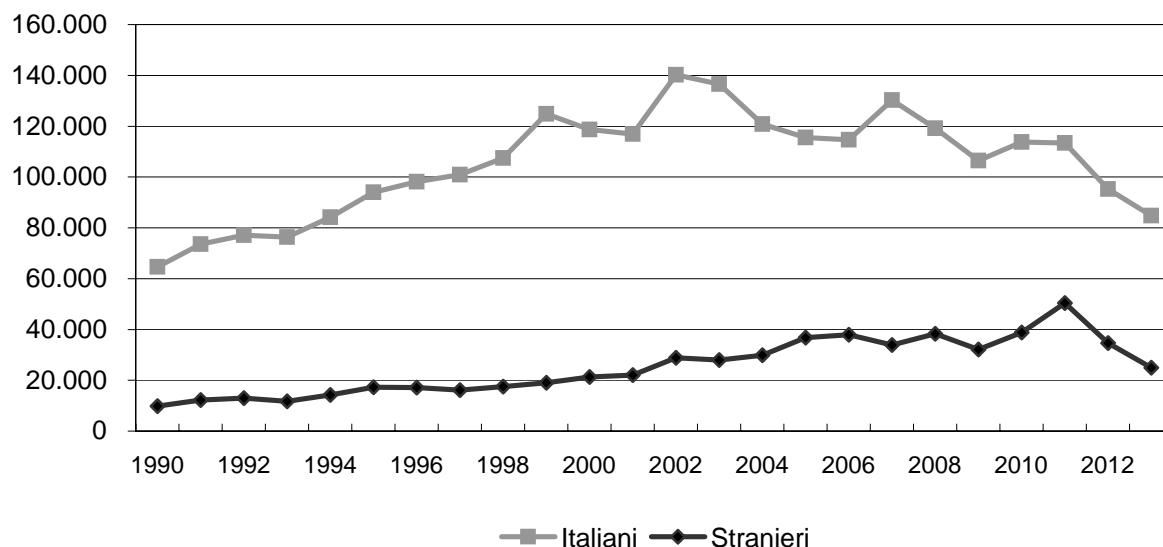

**TAB. 9.2 - ARRIVI E PRESENZE**

Serie mensile

PERIODI	ITALIANI		STRANIERI		IN COMPLESSO		di cui: ESERCIZI ALBERGHIERI	
	ARRIVI	PRESENZE	ARRIVI	PRESENZE	ARRIVI	PRESENZE	ARRIVI	PRESENZE
<b>PROVINCIA</b>								
<b>ANNO 2012</b>	<b>529.493</b>	<b>4.438.853</b>	<b>147.443</b>	<b>1.045.011</b>	<b>676.936</b>	<b>5.483.864</b>	<b>223.233</b>	<b>573.224</b>
<b>ANNO 2013</b>	<b>475.874</b>	<b>3.905.476</b>	<b>159.679</b>	<b>1.058.434</b>	<b>635.553</b>	<b>4.963.910</b>	<b>224.960</b>	<b>562.443</b>
<b>VAR. % 2012/2011</b>	<b>0,1</b>	<b>5,8</b>	<b>-2,1</b>	<b>-5,2</b>	<b>-0,4</b>	<b>3,5</b>	<b>-1,4</b>	<b>-12,0</b>
<b>VAR. % 2013/2012</b>	<b>-10,1</b>	<b>-12,0</b>	<b>8,3</b>	<b>1,3</b>	<b>-6,1</b>	<b>-9,5</b>	<b>0,8</b>	<b>-1,9</b>
2013: GENNAIO	9.283	20.380	2.174	5.326	11.457	25.706	9.466	18.529
FEBBRAIO	10.431	20.996	2.157	5.828	12.588	26.824	10.379	19.307
MARZO	18.955	36.515	5.141	13.078	24.096	49.593	17.978	34.291
APRILE	26.177	66.326	6.414	16.812	32.591	83.138	19.169	35.962
MAGGIO	24.860	129.510	19.890	106.323	44.750	235.833	23.214	48.736
GIUGNO	78.342	504.932	20.195	117.161	98.537	622.093	25.069	69.022
LUGLIO	88.116	1.180.074	38.493	319.193	126.609	1.499.267	26.017	91.687
AGOSTO	122.622	1.414.716	37.410	319.990	160.032	1.734.706	26.314	99.613
SETTEMBRE	49.073	427.358	15.847	120.748	64.920	548.106	23.312	59.295
OTTOBRE	19.092	43.786	6.779	19.231	25.871	63.017	18.398	35.615
NOVEMBRE	15.555	31.593	3.006	8.501	18.561	40.094	13.987	26.648
DICEMBRE	13.368	29.290	2.173	6.243	15.541	35.533	11.657	23.738
<b>LIDI DI COMACCHIO</b>								
<b>ANNO 2012</b>	<b>365.022</b>	<b>4.092.510</b>	<b>90.120</b>	<b>905.301</b>	<b>455.142</b>	<b>4.997.811</b>	<b>55.578</b>	<b>232.899</b>
<b>ANNO 2013</b>	<b>311.489</b>	<b>3.577.492</b>	<b>96.630</b>	<b>913.979</b>	<b>408.119</b>	<b>4.491.471</b>	<b>53.947</b>	<b>239.520</b>
<b>VAR. % 2012/2011</b>	<b>4,6</b>	<b>7,6</b>	<b>-0,8</b>	<b>2,8</b>	<b>3,5</b>	<b>6,7</b>	<b>7,6</b>	<b>6,0</b>
<b>VAR. % 2013/2012</b>	<b>-14,7</b>	<b>-12,6</b>	<b>7,2</b>	<b>1,0</b>	<b>-10,3</b>	<b>-10,1</b>	<b>-2,9</b>	<b>2,8</b>
2013: GENNAIO	355	1.145	60	170	415	1.315	302	811
FEBBRAIO	376	1.079	55	369	431	1.448	284	745
MARZO	2.158	4.983	366	1.147	2.524	6.130	1.691	3.744
APRILE	10.253	35.927	1.491	5.474	11.744	41.401	3.704	7.379
MAGGIO	10.350	101.847	11.481	89.514	21.831	191.361	6.089	18.466
GIUGNO	64.961	479.212	13.975	103.959	78.936	583.171	10.204	41.675
LUGLIO	75.911	1.156.772	30.544	302.482	106.455	1.459.254	11.299	65.924
AGOSTO	109.905	1.387.681	30.052	303.535	139.957	1.691.216	12.258	71.882
SETTEMBRE	33.039	394.463	7.778	101.864	40.817	496.327	5.599	23.982
OTTOBRE	2.660	10.552	666	5.029	3.326	15.581	1.586	3.535
NOVEMBRE	811	1.950	98	319	909	2.269	518	723
DICEMBRE	710	1.881	64	117	774	1.998	413	654
<b>COMUNE CAPOLUOGO</b>								
<b>ANNO 2012</b>	<b>126.404</b>	<b>251.128</b>	<b>49.145</b>	<b>105.009</b>	<b>175.549</b>	<b>356.137</b>	<b>137.516</b>	<b>260.456</b>
<b>ANNO 2013</b>	<b>127.982</b>	<b>243.222</b>	<b>55.813</b>	<b>119.461</b>	<b>183.795</b>	<b>362.683</b>	<b>143.917</b>	<b>259.005</b>
<b>VAR. % 2012/2011</b>	<b>3,2</b>	<b>7,3</b>	<b>11,8</b>	<b>61,4</b>	<b>5,3</b>	<b>23,1</b>	<b>5,4</b>	<b>26,9</b>
<b>VAR. % 2013/2012</b>	<b>-8,8</b>	<b>-9,5</b>	<b>-3,3</b>	<b>-38,9</b>	<b>-7,3</b>	<b>-20,8</b>	<b>-4,4</b>	<b>-21,6</b>
2013: GENNAIO	7.016	14.245	1.794	4.041	8.810	18.286	7.578	13.869
FEBBRAIO	8.068	14.952	1.734	3.942	9.802	18.894	8.427	14.447
MARZO	13.120	24.412	4.181	9.901	17.301	34.313	13.750	25.194
APRILE	12.333	22.754	4.346	9.066	16.679	31.820	13.174	23.073
MAGGIO	10.753	19.241	7.551	14.171	18.304	33.412	14.380	24.003
GIUGNO	9.909	18.066	5.511	10.751	15.420	28.817	12.028	20.901
LUGLIO	9.136	16.377	7.094	13.689	16.230	30.066	12.183	19.896
AGOSTO	9.452	18.326	6.566	13.500	16.018	31.826	11.798	21.474
SETTEMBRE	12.484	24.592	7.146	16.162	19.630	40.754	14.800	28.316
OTTOBRE	13.185	25.422	5.465	12.155	18.650	37.577	14.383	26.445
NOVEMBRE	11.923	22.814	2.549	6.823	14.472	29.637	11.594	21.554
DICEMBRE	10.603	22.021	1.876	5.260	12.479	27.281	9.822	19.833

Fonte: elaborazione su dati forniti dall'Amministrazione Provinciale di Ferrara.

**TAB. 9.3 - MOVIMENTO TURISTICO DEGLI STRANIERI PER NAZIONALITA'**

PROVENIENZA	ARRIVI			PRESENZE			PERMANENZA MEDIA (giorni)		DISTRIBUZ. % PRESENZE	
	2012	2013	Var. %	2012	2013	Var. %	2012	2013	2012	2013
<b>TOTALE PAESI EUROPEI</b>	<b>135.548</b>	<b>137.842</b>	<b>1,7</b>	<b>1.012.691</b>	<b>997.666</b>	<b>-1,5</b>	<b>7,5</b>	<b>7,2</b>	<b>96,9</b>	<b>94,3</b>
GERMANIA	45.329	49.107	<b>8,3</b>	375.696	397.416	<b>5,8</b>	<b>8,3</b>	<b>8,1</b>	36,0	37,5
PAESI BASSI	15.826	15.536	<b>-1,8</b>	153.601	145.995	<b>-5,0</b>	<b>9,7</b>	<b>9,4</b>	14,7	13,8
FRANCIA	10.817	11.563	<b>6,9</b>	76.865	68.632	<b>-10,7</b>	<b>7,1</b>	<b>5,9</b>	7,4	6,5
LIECHTENSTEIN	9.229	9.526	<b>3,2</b>	66.194	67.008	<b>1,2</b>	<b>7,2</b>	<b>7,0</b>	6,3	6,3
POLONIA	5.908	7.313	<b>23,8</b>	51.144	58.814	<b>15,0</b>	<b>8,7</b>	<b>8,0</b>	4,9	5,6
AUSTRIA	5.691	6.621	<b>16,3</b>	27.751	30.167	<b>8,7</b>	<b>4,9</b>	<b>4,6</b>	2,7	2,9
REPUBBLICA CECA	5.580	6.001	<b>7,5</b>	64.638	57.857	<b>-10,5</b>	<b>11,6</b>	<b>9,6</b>	6,2	5,5
DANIMARCA	5.452	5.130	<b>-5,9</b>	53.829	50.421	<b>-6,3</b>	<b>9,9</b>	<b>9,8</b>	5,2	4,8
REGNO UNITO	3.557	4.469	<b>25,6</b>	12.053	15.336	<b>27,2</b>	<b>3,4</b>	<b>3,4</b>	1,2	1,4
UNGHERIA	3.486	3.935	<b>12,9</b>	29.587	30.363	<b>2,6</b>	<b>8,5</b>	<b>7,7</b>	2,8	2,9
ALTRI PAESI EUROPEI	26.967	-119.199	<b>-542,0</b>	101.333	75.657	<b>-25,3</b>	<b>3,8</b>	<b>-0,6</b>	9,7	7,1
<b>EXTRAEUROPEI</b>	<b>11.895</b>	<b>21.837</b>	<b>83,6</b>	<b>32.320</b>	<b>60.768</b>	<b>88,0</b>	<b>2,7</b>	<b>2,8</b>	<b>3,1</b>	<b>5,7</b>
CINA	1.797	5.706	<b>217,5</b>	3.870	7.071	<b>82,7</b>	<b>2,2</b>	<b>1,2</b>	<b>0,4</b>	<b>0,7</b>
U.S.A.	3.254	3.620	<b>11,2</b>	9.134	11.496	<b>25,9</b>	<b>2,8</b>	<b>3,2</b>	0,9	1,1
ALTRI PAESI Extra europei	8.641	12.511	<b>44,8</b>	23.186	42.201	<b>82,0</b>	<b>2,7</b>	<b>3,4</b>	2,2	4,0
<b>IN COMPLESSO</b>	<b>149.737</b>	<b>159.679</b>	<b>6,6</b>	<b>1.045.011</b>	<b>1.058.434</b>	<b>1,3</b>	<b>7,0</b>	<b>6,6</b>	<b>100,0</b>	<b>100,0</b>

Fonte: elaborazione su dati forniti dall'Amministrazione Provinciale di Ferrara.

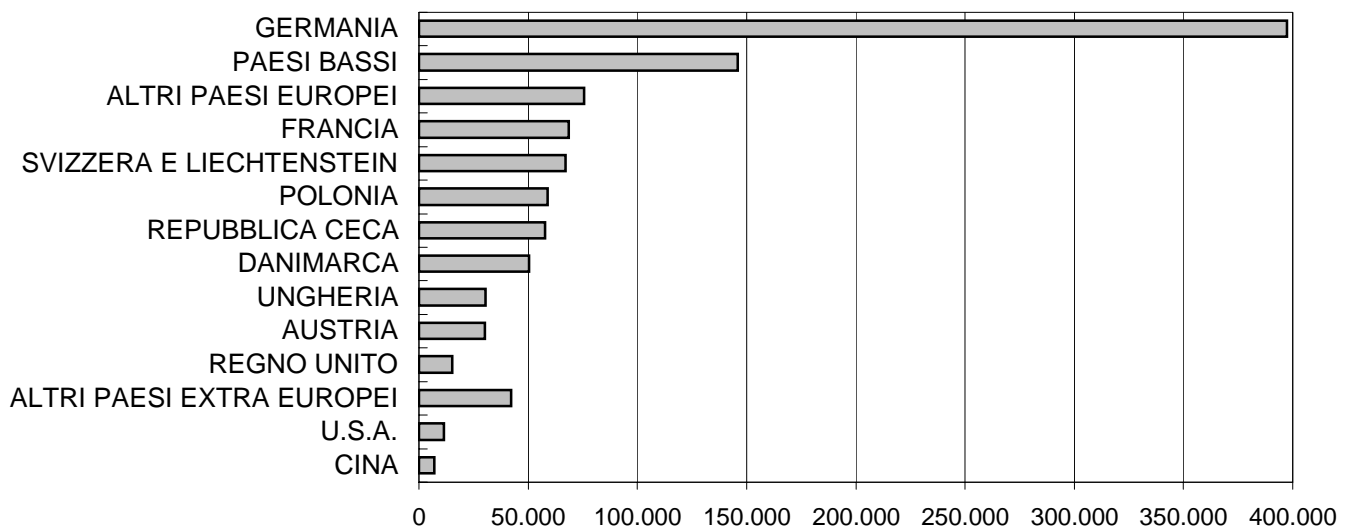
**GRAF. 9.5 - PRESENZE STRANIERE IN PROVINCIA**  
**Anno 2013**

**TAB. 9.4 - CONSISTENZA DEGLI ESERCIZI ALBERGHIERI PER COMUNE**

Al 31 dicembre 2013

COMUNI	Alberghi a 5 - 4 STELLE			Alberghi a 3 STELLE			Alberghi a 2 STELLE		
	N°	Camere	Letti	N°	Camere	Letti	N°	Camere	Letti
ARGENTA	-	-	-	4	61	115	-	-	-
BERRA	-	-	-	-	-	-	-	-	-
BONDENO	-	-	-	1	10	23	-	-	-
CENTO	1	38	69	4	125	305	-	-	-
CODIGORO	-	-	-	2	37	76	1	7	15
COMACCHIO	1	66	137	16	739	1.840	5	132	297
COPPARO	-	-	-	1	52	99	1	15	25
<b>FERRARA</b>	<b>11</b>	<b>480</b>	<b>942</b>	<b>14</b>	<b>478</b>	<b>911</b>	<b>2</b>	<b>23</b>	<b>35</b>
FORMIGNANA	-	-	-	-	-	-	-	-	-
GORO	-	-	-	-	-	-	1	7	14
JOLANDA DI SAVOIA	-	-	-	-	-	-	-	-	-
LAGOSANTO	-	-	-	-	-	-	-	-	-
MASI TORELLO	-	-	-	-	-	-	-	-	-
MASSA FISCAGLIA	-	-	-	-	-	-	-	-	-
MESOLA	-	-	-	-	-	-	2	43	89
MIGLIARINO	-	-	-	-	-	-	-	-	-
MIGLIARO	-	-	-	-	-	-	-	-	-
MIRABELLO	-	-	-	-	-	-	-	-	-
OSTELLATO	1	18	36	-	-	-	1	12	24
POGGIO RENATICO	-	-	-	-	-	-	1	11	19
PORTOMAGGIORE	-	-	-	1	36	56	-	-	-
RO	-	-	-	-	-	-	-	-	-
SANT'AGOSTINO	-	-	-	-	-	-	2	24	42
TRESIGALLO	-	-	-	1	18	40	-	-	-
VIGARANO MAINARDA	-	-	-	2	36	63	-	-	-
VOGHIERA	-	-	-	-	-	-	-	-	-
<b>PROVINCIA</b>	<b>14</b>	<b>602</b>	<b>1.184</b>	<b>46</b>	<b>1.592</b>	<b>3.528</b>	<b>16</b>	<b>274</b>	<b>560</b>

COMUNI	Alberghi a 1 STELLA			RESIDENZE TURISTICO			TOTALE ALBERGHI		
	N°	Camere	Letti	N°	Camere	Letti	N°	Camere	Letti
ARGENTA	1	15	31	-	-	-	5	76	146
BERRA	-	-	-	-	-	-	-	0	0
BONDENO	1	12	13	-	-	-	2	22	36
CENTO	1	8	19	1	20	80	7	191	473
CODIGORO	-	-	-	-	-	-	3	44	91
COMACCHIO	-	-	-	3	186	833	25	1.123	3.107
COPPARO	-	-	-	-	-	-	2	67	124
<b>FERRARA</b>	<b>2</b>	<b>29</b>	<b>35</b>	<b>3</b>	<b>45</b>	<b>69</b>	<b>32</b>	<b>1.055</b>	<b>1.992</b>
FORMIGNANA	-	-	-	-	-	-	-	0	0
GORO	1	7	16	-	-	-	2	14	30
JOLANDA DI SAVOIA	-	-	-	-	-	-	-	0	0
LAGOSANTO	1	8	16	-	-	-	1	8	16
MASI TORELLO	-	-	-	-	-	-	-	0	0
MASSA FISCAGLIA	-	-	-	-	-	-	-	0	0
MESOLA	2	16	30	-	-	-	4	59	119
MIGLIARINO	-	-	-	-	-	-	-	0	0
MIGLIARO	-	-	-	-	-	-	-	0	0
MIRABELLO	-	-	-	-	-	-	-	0	0
OSTELLATO	-	-	-	-	-	-	2	30	60
POGGIO RENATICO	-	-	-	-	-	-	1	11	19
PORTOMAGGIORE	-	-	-	-	-	-	1	36	56
RO	-	-	-	-	-	-	-	0	0
SANT'AGOSTINO	-	-	-	-	-	-	2	24	42
TRESIGALLO	1	7	16	-	-	-	2	25	56
VIGARANO MAINARDA	1	7	10	-	-	-	3	43	73
VOGHIERA	-	-	-	-	-	-	-	0	0
<b>PROVINCIA</b>	<b>11</b>	<b>109</b>	<b>186</b>	<b>7</b>	<b>251</b>	<b>982</b>	<b>94</b>	<b>2.828</b>	<b>6.440</b>

Fonte: elaborazione su dati forniti dalla Provincia di Ferrara.

**TAB. 9.5 - CONSISTENZA DEGLI ESERCIZI EXTRA ALBERGHIERI PER COMUNE**

Al 31 dicembre 2012

COMUNI	Bed & Breakfast			Camp, Villaggi, Ostelli e case ferie			Affittacamere		
	N°	Camere	Letti	N°	Camere	Letti	N°	Camere	Letti
ARGENTA	7	15	29	2	25	96	3	15	28
BERRA	-	-	-	-	-	-	-	-	-
BONDENO	-	-	-	1	28	104	2	12	24
CENTO	2	6	12	-	-	-	4	20	41
CODIGORO	3	8	16	-	-	-	3	14	29
COMACCHIO	22	57	118	10	5.738	20.730	29	2.995	4.739
COPPARO	4	10	21	-	-	-	1	3	6
<b>FERRARA</b>	<b>42</b>	<b>81</b>	<b>163</b>	<b>4</b>	<b>93</b>	<b>343</b>	<b>66</b>	<b>299</b>	<b>682</b>
FORMIGNANA	-	-	-	-	-	-	-	-	-
GORO	2	6	12	1	5	29	2	9	20
JOLANDA DI SAVOIA	2	4	8	-	-	-	-	-	-
LAGOSANTO	1	2	4	-	-	-	1	4	15
MASI TORELLO	4	9	20	-	-	-	-	-	-
MASSA FISCAGLIA	1	2	6	-	-	-	-	-	-
MESOLA	2	5	13	1	13	57	1	6	13
MIGLIARINO	2	6	11	1	11	22	2	10	22
MIGLIARO	-	-	-	-	-	-	1	5	10
MIRABELLO	-	-	-	-	-	-	-	-	-
OSTELLATO	-	-	-	2	30	60	2	11	29
POGGIO RENATICO	4	7	19	-	-	-	1	6	9
PORTOMAGGIORE	-	-	-	-	-	-	4	20	41
RO	2	5	10	-	-	-	1	4	12
SANT'AGOSTINO	-	-	-	-	-	-	1	6	12
TRESIGALLO	-	-	-	-	-	-	1	5	5
VIGARANO MAINARDA	-	-	-	-	-	-	3	16	26
VOGHIERA	2	6	14	-	-	-	-	-	-
<b>PROVINCIA</b>	<b>102</b>	<b>229</b>	<b>476</b>	<b>22</b>	<b>5.943</b>	<b>21.441</b>	<b>128</b>	<b>3.460</b>	<b>5.763</b>
COMUNI	Aziende Agrituristiche			Appartamenti No REC			TOTALE GENERALE		
	N°	Camere	Letti	N°	Camere	Letti	N°	Camere	Letti
ARGENTA	6	41	90	-	-	-	23	172	243
BERRA	-	-	-	2	-	10	2	0	10
BONDENO	2	17	40	3	-	6	10	79	174
CENTO	3	27	64	-	-	-	16	244	117
CODIGORO	1	7	14	-	-	-	10	73	59
COMACCHIO	3	21	40	26.723	-	106.932	26.812	9.934	132.559
COPPARO	2	6	15	-	-	-	9	86	42
<b>FERRARA</b>	<b>16</b>	<b>141</b>	<b>274</b>	<b>52</b>	<b>-</b>	<b>211</b>	<b>212</b>	<b>1.669</b>	<b>1.740</b>
FORMIGNANA	1	4	8	-	-	-	1	4	9
GORO	-	-	-	-	-	-	7	34	70
JOLANDA DI SAVOIA	1	6	13	-	-	-	3	10	24
LAGOSANTO	-	-	-	-	-	-	3	14	23
MASI TORELLO	1	6	14	-	-	-	5	15	39
MASSA FISCAGLIA	-	-	-	-	-	-	1	2	7
MESOLA	2	17	39	-	-	-	10	100	133
MIGLIARINO	2	10	26	-	-	-	7	37	90
MIGLIARO	1	4	10	-	-	-	2	9	23
MIRABELLO	1	6	20	-	-	-	1	6	21
OSTELLATO	3	16	43	-	-	-	9	87	143
POGGIO RENATICO	-	-	-	-	-	-	6	24	35
PORTOMAGGIORE	4	25	71	1	-	4	10	81	130
RO	1	10	20	-	-	-	4	19	47
SANT'AGOSTINO	-	-	-	-	-	-	3	30	16
TRESIGALLO	-	-	-	-	-	-	3	30	9
VIGARANO MAINARDA	1	7	12	-	-	-	7	66	48
VOGHIERA	1	4	8	-	-	-	3	10	25
<b>PROVINCIA</b>	<b>52</b>	<b>375</b>	<b>821</b>	<b>26.781</b>	<b>0</b>	<b>107.163</b>	<b>27.179</b>	<b>12.835</b>	<b>142.104</b>

Fonte: elaborazione su dati forniti dalla Provincia di Ferrara.

**TAB. 9.6 - MOVIMENTO TURISTICO PER COMUNE**

Anno 2013

COMUNI	ITALIANI		STRANIERI		TOTALE		Variazione % 2013/2012	
	Arrivi	Presenze	Arrivi	Presenze	Arrivi	Presenze	Arrivi	Presenze
ARGENTA	4.247	8.494	855	2.423	5.102	10.917	-5,7	-20,0
BONDENO	948	4.056	318	1.314	1.266	5.370	41,0	68,0
CENTO	8.445	20.543	2.268	8.800	10.713	29.343	-8,4	-19,7
CODIGORO	3.608	6.673	665	1.838	4.273	8.511	7,2	-20,7
COMACCHIO	311.489	3.577.492	96.630	913.979	408.119	4.491.471	-10,3	-10,1
COPPARO	2.388	5.501	418	1.939	2.806	7.440	-42,6	-43,6
<b>FERRARA</b>	<b>127.982</b>	<b>243.222</b>	<b>55.813</b>	<b>119.461</b>	<b>183.795</b>	<b>362.683</b>	<b>4,7</b>	<b>1,8</b>
GORO	261	759	36	62	297	821	-36,1	-21,5
LAGOSANTO	709	2.660	69	253	778	2.913	117,3	27,6
MASI TORELLO	143	350	17	54	160	404	29,0	20,2
MESOLA	2.904	6.836	383	656	3.287	7.492	11,7	-4,0
MIGLIARINO	644	1.228	48	130	692	1.358	-32,5	-30,1
OSTELLATO	4.956	8.668	688	2.298	5.644	10.966	-0,4	-22,8
POGGIO RENATICO	321	1.108	53	194	374	1.302	38,0	-20,8
PORTOMAGGIORE	2.831	5.336	332	1.039	3.163	6.375	-5,0	0,9
RO	62	78	5	13	67	91	-30,9	-42,8
SANT'AGOSTINO	748	2.943	137	360	885	3.303	11,7	7,6
TRESIGALLO	578	2.875	113	497	691	3.372	-35,2	-31,1
VIGARANO MAINARDA	1.906	5.298	685	2.636	2.591	7.934	4,9	9,2
VOGHIERA	212	543	51	197	263	740	1,9	7,1
JOLANDA DI SAVOIA	44	81	9	94	53	175	-5,4	86,2
Comuni con meno di 3 esercizi (*)	448	732	86	197	534	929	20,0	10,2
<b>PROVINCIA</b>	<b>475.874</b>	<b>3.905.476</b>	<b>159.679</b>	<b>1.058.434</b>	<b>635.553</b>	<b>4.963.910</b>	<b>-3,5</b>	<b>-8,6</b>

(\*) Berra, Formignana, Massa Fiscaglia, Migliaro, Mirabello.

Fonte: elaborazione su dati forniti dall'Amministrazione Provinciale di Ferrara.

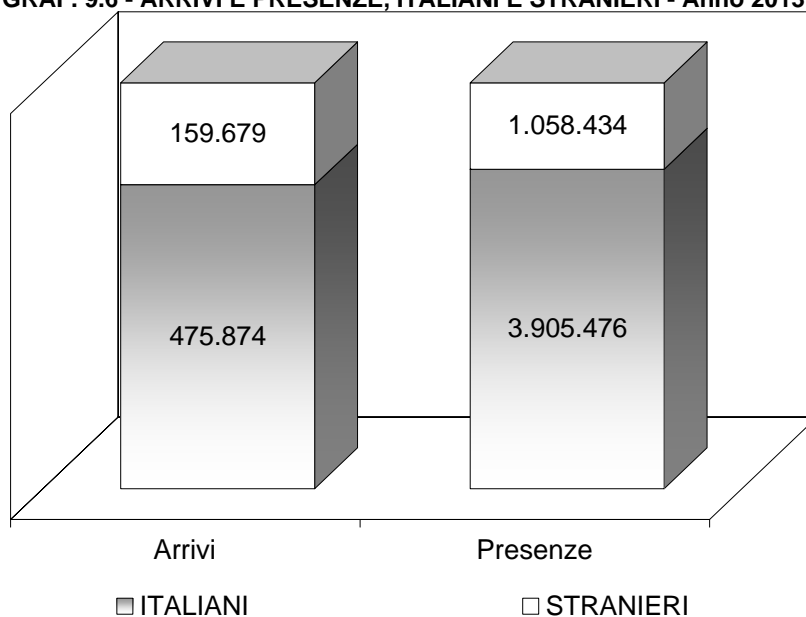
**GRAF. 9.6 - ARRIVI E PRESENZE, ITALIANI E STRANIERI - Anno 2013**



**TAB. 9.7 - TRANSITI ATTRAVERSO LE CONCHE DI NAVIGAZIONE DI PONTELAGOSCURO, VALPAGLIARO E VALLE LEPRI E MERCI TRASPORTATE**

ANNI	NATANTI TRANSITATI			MERCİ TRASPORTATE			TOTALE MERCI TRASPORTATE t
	Per trasporto n.	Per lavoro n.	Per diporto n.	Cereali t	Sabbia t	Altre merci (*) t	
2001	393	117	618	-	-	145.097	<b>145.097</b>
2002	330	37	424	-	-	135.702	<b>135.702</b>
2003	463	12	628	-	-	177.075	<b>177.075</b>
2004	389	75	893	5.200	-	78.000	<b>83.200</b>
2005	289	64	874	3.492	144	71.616	<b>75.252</b>
2006	230	147	956	-	-	96.785	<b>96.785</b>
2007	240	116	1.127	-	-	43.475	<b>43.475</b>
2008	339	48	1.005	-	-	7.200	<b>7.200</b>
2009	258	41	986	-	-	-	<b>0</b>
2010	94	69	594	-	-	72	<b>72</b>
2011	101	51	724	-	-	-	<b>0</b>
2012	106	69	389	-	-	-	<b>0</b>
2013	72	12	327	-	-	-	<b>0</b>

(\*) Comprende ghiaia ed argilla. Dal 1995 l'ammoniaca non viene più trasportata tramite navigazione fluviale.

CONCHE	NUMERO NATANTI TRANSITATI						TOTALE MERCI tonnellate		NUM. PASSEGGERI 2013
	Per trasporto		Per lavoro		Per diporto		2012	2013	
	2012	2013	2012	2013	2012	2013			
Valpagliaro	12	0	2	0	56	0	-	-	0
Pontelagoscuro	92	72	38	12	252	327	-	-	2.550
Valle Lepri	2	0	29	0	81	0	-	-	0

Fonte: AIPO - Agenzia Interregionale per il fiume Po

**GRAF. 9.7 - NUMERO DI NATANTI TRANSITATI**

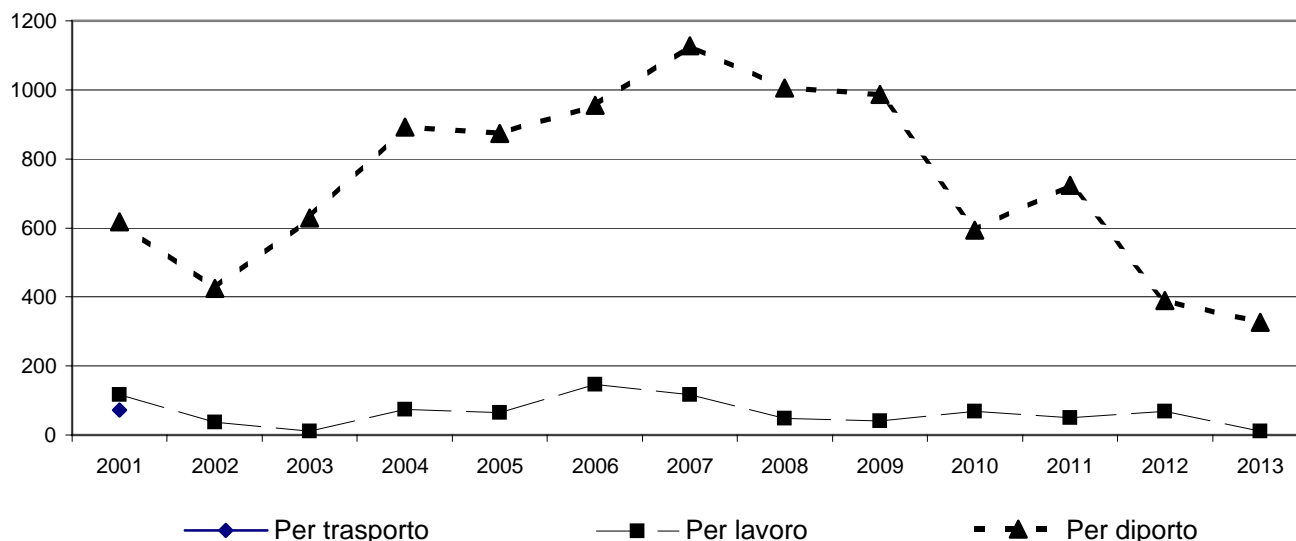

# Capitolo 10

## **attività edilizia**



**TAB. 10.1 - VOLUME DEI FABBRICATI - CONCESSIONI RITIRATE**

 (volume in m<sup>3</sup> vuoto per pieno)

Anni	Residenziali			Non residenziali		
	Totale	di cui: Nuove costruzioni	Var. % rispetto all'anno precedente	Totale	di cui: Nuove costruzioni	Var. % rispetto all'anno precedente
1987	536.221	429.347	-	1.031.856	729.595	-
1988	731.219	629.708	36,4%	951.821	586.663	-7,8%
1989	630.629	522.765	-13,8%	1.076.163	734.449	13,1%
1990	626.088	519.185	-0,7%	912.473	676.505	-15,2%
1991	656.204	557.689	4,8%	988.434	639.398	8,3%
1992	604.789	512.414	-7,8%	495.177	322.034	-49,9%
1993	534.417	463.607	-11,6%	498.066	344.622	0,6%
1994	416.927	352.125	-22,0%	777.654	433.449	56,1%
1995	485.425	420.073	16,4%	843.561	581.860	8,5%
1996	455.045	375.985	-6,3%	1.102.379	841.009	30,7%
1997	504.564	424.311	10,9%	695.796	499.372	-36,9%
1998	469.538	404.064	-6,9%	585.236	398.744	-15,9%
1999	443.297	377.148	-5,6%	1.045.894	566.713	78,7%
2000	655.399	586.906	47,8%	926.715	730.674	-11,4%
2001	697.035	629.843	6,4%	981.123	753.533	5,9%
2002	732.038	658.877	5,0%	2.173.517	1.842.659	121,5%
2003	906.070	839.558	23,8%	1.045.299	706.524	-51,9%
2004	826.670	755.567	-8,8%	1.045.299	706.524	0,0%
2005	1.156.372	1.079.494	39,9%	595.850	419.050	-43,0%
2006	938.306	875.962	-18,9%	785.762	476.463	31,9%
2007	763.003	714.328	-18,7%	839.579	481.723	6,8%
2008	463.528	410.909	-39,2%	724.477	438.908	-13,7%
2009	306.473	264.451	-33,9%	1.215.550	647.686	67,8%
2010	225.096	196.725	-26,6%	622.345	557.316	-48,8%
2011	186.395	165.665	-17,2%	350.314	288.340	-43,7%

Fonte: elaborazione su dati Istat.

**GRAF. 10.1 - FABBRICATI RESIDENZIALI E NON**

(volumi in mc. vuoto per pieno)

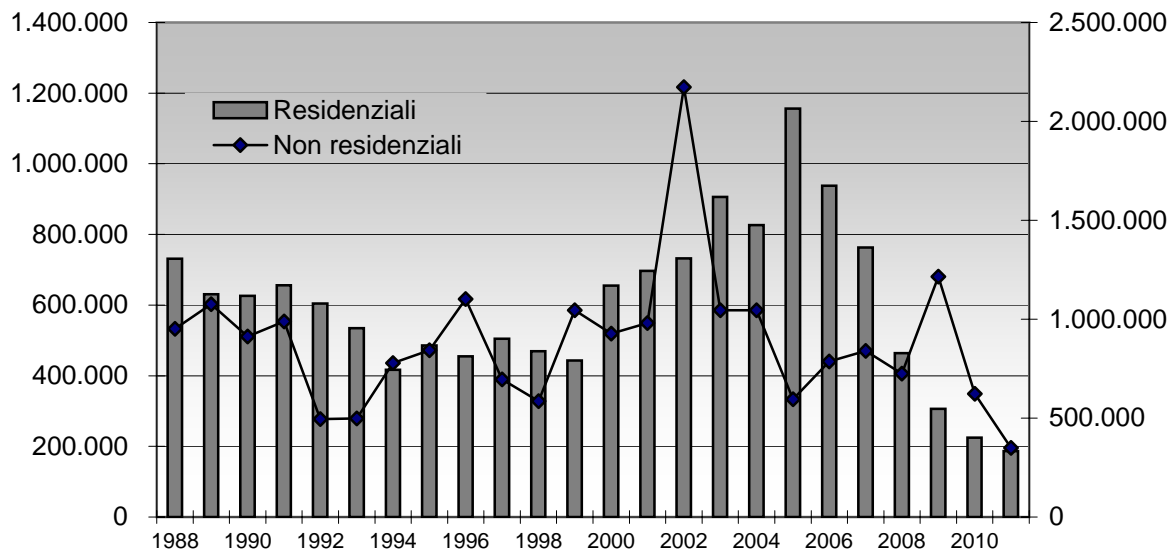

**TAB. 10.2 - FABBRICATI RESIDENZIALI NUOVI E RELATIVE ABITAZIONI PER PROVINCIA**

 (volume in m<sup>3</sup> v/p e superficie in m<sup>2</sup>) (a)

Territorio	Fabbricati			Abitazioni			
	Numero	Volume	Superficie totale	Numero	Superficie utile abitabile	Stanze	Accessori
<b>Anno 2009</b>							
Piacenza	179	369.210	109.094	717	61.215	2.887	2.050
Parma	226	642.564	187.109	1.197	88.843	4.130	3.601
Reggio nell'Emilia	235	447.312	127.223	809	73.360	3.104	3.036
Modena	328	869.038	234.249	1.553	133.988	6.149	5.592
Bologna	336	1.037.218	279.306	2.398	168.088	7.675	6.415
<b>Ferrara</b>	<b>155</b>	<b>264.451</b>	<b>80.459</b>	<b>748</b>	<b>55.690</b>	<b>2.578</b>	<b>2.375</b>
Ravenna	190	343.705	99.436	856	61.909	2.884	2.678
Forlì-Cesena	266	551.938	164.060	1.264	89.156	4.021	4.043
Rimini	231	581.216	177.711	1.395	90.023	3.990	4.422
<b>Emilia-Romagna</b>	<b>2.146</b>	<b>5.106.652</b>	<b>1.458.647</b>	<b>10.937</b>	<b>822.272</b>	<b>37.418</b>	<b>34.212</b>
<b>Anno 2010</b>							
Piacenza	205	309.105	103.188	623	57.483	2.306	2.206
Parma	197	459.440	129.810	865	67.651	2.897	2.811
Reggio nell'Emilia	218	370.395	101.725	655	61.670	2.710	2.809
Modena	278	676.740	184.314	1.245	108.808	4.940	4.653
Bologna	342	1.146.929	303.916	2.513	179.388	8.071	8.336
<b>Ferrara</b>	<b>145</b>	<b>196.725</b>	<b>55.954</b>	<b>502</b>	<b>40.496</b>	<b>1.899</b>	<b>1.858</b>
Ravenna	155	310.406	90.894	673	52.304	2.254	2.465
Forlì-Cesena	189	383.390	118.366	949	67.098	3.149	3.428
Rimini	132	311.021	93.970	632	43.682	1.967	2.096
<b>Emilia-Romagna</b>	<b>1.861</b>	<b>4.164.151</b>	<b>1.182.137</b>	<b>8.657</b>	<b>678.580</b>	<b>30.193</b>	<b>30.662</b>
<b>Anno 2011</b>							
Piacenza	184	315.423	100.581	683	55.907	2.476	2.541
Parma	229	719.519	220.789	1.499	113.233	5.129	5.299
Reggio nell'Emilia	210	404.335	103.293	639	62.837	2.670	2.899
Modena	282	556.776	153.008	1.003	89.358	3.993	4.009
Bologna	291	593.598	167.226	1.328	103.281	4.493	4.796
<b>Ferrara</b>	<b>130</b>	<b>165.665</b>	<b>47.684</b>	<b>362</b>	<b>36.086</b>	<b>1.559</b>	<b>1.578</b>
Ravenna	142	190.928	57.869	434	37.976	1.671	1.875
Forlì-Cesena	132	262.426	82.707	615	42.852	1.886	2.058
Rimini	194	376.374	114.450	803	58.829	2.499	2.643
<b>Emilia-Romagna</b>	<b>1.794</b>	<b>3.585.044</b>	<b>1.047.607</b>	<b>7.366</b>	<b>600.359</b>	<b>26.376</b>	<b>27.698</b>
<b>Variazione percentuale 2010-2008</b>							
Piacenza	2,8%	-14,6%	-7,8%	-4,7%	-8,7%	-14,2%	24,0%
Parma	1,3%	12,0%	18,0%	25,2%	27,5%	24,2%	47,2%
Reggio nell'Emilia	-10,6%	-9,6%	-18,8%	-21,0%	-14,3%	-14,0%	-4,5%
Modena	-14,0%	-35,9%	-34,7%	-35,4%	-33,3%	-35,1%	-28,3%
Bologna	-13,4%	-42,8%	-40,1%	-44,6%	-38,6%	-41,5%	-25,2%
<b>Ferrara</b>	<b>-16,1%</b>	<b>-37,4%</b>	<b>-40,7%</b>	<b>-51,6%</b>	<b>-35,2%</b>	<b>-39,5%</b>	<b>-33,6%</b>
Ravenna	-25,3%	-44,5%	-41,8%	-49,3%	-38,7%	-42,1%	-30,0%
Forlì-Cesena	-50,4%	-52,5%	-49,6%	-51,3%	-51,9%	-53,1%	-49,1%
Rimini	-16,0%	-35,2%	-35,6%	-42,4%	-34,7%	-37,4%	-40,2%
<b>Emilia-Romagna</b>	<b>-16,4%</b>	<b>-29,8%</b>	<b>-28,2%</b>	<b>-32,7%</b>	<b>-27,0%</b>	<b>-29,5%</b>	<b>-19,0%</b>

(a) I dati riferiti al 2011 e al 2010 non sono perfettamente confrontabili con quelli degli anni precedenti al 2010 in quanto, in seguito alla Legge del 3 agosto 2009 n. 117 (G.U. n. 188 del 14 agosto 2009), i comuni di Casteldelci, Maiolo, Novafeltria, Pennabili, San Leo, Sant'Agata Feltria e Talamello sono passati dalla regione Marche a quella dell'Emilia-Romagna

Fonte: elaborazione su dati Istat.

**TAB. 10.3 - PERMESSI DI COSTRUIRE. ABITAZIONI IN FABBRICATI RESIDENZIALI NUOVI PER CLASSE DI SUPERFICIE UTILE ABITABILE E PROVINCIA (a)**

Territorio	Abitazioni per classe di superficie utile abitabile (m <sup>2</sup> )				Percentuali sul totale			
	<=45	46-75	76-110	Oltre 110	<=45	46-75	76-110	Oltre 110
<b>Anno 2009</b>								
Piacenza	44	305	292	76	6,1%	42,5%	40,7%	10,6%
Parma	161	568	413	55	13,5%	47,5%	34,5%	4,6%
Reggio nell'Emilia	34	297	388	90	4,2%	36,7%	48,0%	11,1%
Modena	74	620	703	156	4,8%	39,9%	45,3%	10,0%
Bologna	233	1.458	634	73	9,7%	60,8%	26,4%	3,0%
<b>Ferrara</b>	<b>97</b>	<b>366</b>	<b>241</b>	<b>44</b>	<b>13,0%</b>	<b>48,9%</b>	<b>32,2%</b>	<b>5,9%</b>
Ravenna	106	455	250	45	12,4%	53,2%	29,2%	5,3%
Forlì-Cesena	190	710	277	87	15,0%	56,2%	21,9%	6,9%
Rimini	238	877	239	41	17,1%	62,9%	17,1%	2,9%
<b>Emilia-Romagna</b>	<b>1.177</b>	<b>5.656</b>	<b>3.437</b>	<b>667</b>	<b>10,8%</b>	<b>51,7%</b>	<b>31,4%</b>	<b>6,1%</b>
<b>ITALIA</b>	<b>22.281</b>	<b>62.375</b>	<b>47.865</b>	<b>9.066</b>	<b>15,7%</b>	<b>44,1%</b>	<b>33,8%</b>	<b>6,4%</b>
<b>Anno 2010</b>								
Piacenza	83	185	175	180	13,3%	29,7%	28,1%	28,9%
Parma	100	414	233	118	11,6%	47,9%	26,9%	13,6%
Reggio nell'Emilia	27	258	206	164	4,1%	39,4%	31,5%	25,0%
Modena	72	487	474	212	5,8%	39,1%	38,1%	17,0%
Bologna	330	1.289	729	165	13,1%	51,3%	29,0%	6,6%
<b>Ferrara</b>	<b>79</b>	<b>167</b>	<b>190</b>	<b>66</b>	<b>15,7%</b>	<b>33,3%</b>	<b>37,8%</b>	<b>13,1%</b>
Ravenna	65	350	187	71	9,7%	52,0%	27,8%	10,5%
Forlì-Cesena	174	478	199	98	18,3%	50,4%	21,0%	10,3%
Rimini	95	388	87	62	15,0%	61,4%	13,8%	9,8%
<b>Emilia-Romagna</b>	<b>1.025</b>	<b>4.016</b>	<b>2.480</b>	<b>1.136</b>	<b>11,8%</b>	<b>46,4%</b>	<b>28,6%</b>	<b>13,1%</b>
<b>ITALIA</b>	<b>19.092</b>	<b>48.891</b>	<b>34.678</b>	<b>16.748</b>	<b>16,0%</b>	<b>40,9%</b>	<b>29,0%</b>	<b>14,0%</b>
<b>Anno 2011</b>								
Piacenza	64	269	241	109	9,4%	39,4%	35,3%	16,0%
Parma	248	724	394	133	16,5%	48,3%	26,3%	8,9%
Reggio nell'Emilia	33	198	248	160	5,2%	31,0%	38,8%	25,0%
Modena	58	373	375	197	5,8%	37,2%	37,4%	19,6%
Bologna	168	641	380	139	12,7%	48,3%	28,6%	10,5%
<b>Ferrara</b>	<b>11</b>	<b>102</b>	<b>151</b>	<b>98</b>	<b>3,0%</b>	<b>28,2%</b>	<b>41,7%</b>	<b>27,1%</b>
Ravenna	45	159	131	99	10,4%	36,6%	30,2%	22,8%
Forlì-Cesena	154	283	121	57	25,0%	46,0%	19,7%	9,3%
Rimini	117	441	124	121	14,6%	54,9%	15,4%	15,1%
<b>Emilia-Romagna</b>	<b>898</b>	<b>3.190</b>	<b>2.165</b>	<b>1.113</b>	<b>12,2%</b>	<b>43,3%</b>	<b>29,4%</b>	<b>15,1%</b>
<b>ITALIA</b>	<b>18.552</b>	<b>44.774</b>	<b>32.676</b>	<b>16.389</b>	<b>16,5%</b>	<b>39,8%</b>	<b>29,1%</b>	<b>14,6%</b>
<b>Variazione percentuale 2011-2009</b>					<b>Variazione percentuale 2011-2010</b>			
Piacenza	45,5%	-11,8%	-17,5%	43,4%	-22,9%	45,4%	37,7%	-39,4%
Parma	54,0%	27,5%	-4,6%	141,8%	148,0%	74,9%	69,1%	12,7%
Reggio nell'Emilia	-2,9%	-33,3%	-36,1%	77,8%	22,2%	-23,3%	20,4%	-2,4%
Modena	-21,6%	-39,8%	-46,7%	26,3%	-19,4%	-23,4%	-20,9%	-7,1%
Bologna	-27,9%	-56,0%	-40,1%	90,4%	-49,1%	-50,3%	-47,9%	-15,8%
<b>Ferrara</b>	<b>-88,7%</b>	<b>-72,1%</b>	<b>-37,3%</b>	<b>122,7%</b>	<b>-86,1%</b>	<b>-38,9%</b>	<b>-20,5%</b>	<b>48,5%</b>
Ravenna	-57,5%	-65,1%	-47,6%	120,0%	-30,8%	-54,6%	-29,9%	39,4%
Forlì-Cesena	-18,9%	-60,1%	-56,3%	-34,5%	-11,5%	-40,8%	-39,2%	-41,8%
Rimini	-50,8%	-49,7%	-48,1%	195,1%	23,2%	13,7%	42,5%	95,2%
<b>Emilia-Romagna</b>	<b>-23,7%</b>	<b>-43,6%</b>	<b>-37,0%</b>	<b>66,9%</b>	<b>-12,4%</b>	<b>-20,6%</b>	<b>-12,7%</b>	<b>-2,0%</b>
<b>ITALIA</b>	<b>-16,7%</b>	<b>-28,2%</b>	<b>-31,7%</b>	<b>80,8%</b>	<b>-2,8%</b>	<b>-8,4%</b>	<b>-5,8%</b>	<b>-2,1%</b>

(a) I dati riferiti al 2011 e al 2010 non sono perfettamente confrontabili con quelli degli anni precedenti al 2010 in quanto, in seguito alla Legge del 3 agosto 2009 n.117 (G.U. n. 188 del 14 agosto 2009), i comuni di Casteldelci, Maiolo, Novafeltria, Pennabilli, San Leo, Sant'Agata Feltria e Talamello sono passati dalla regione Marche a quella dell'Emilia-Romagna

Fonte: elaborazione su dati Istat.

**TAB. 10.4 FABBRICATI NON RESIDENZIALI NUOVI E RELATIVE ABITAZIONI PER PROVINCIA**  
(volume in m<sup>3</sup> v/p e superficie in m<sup>2</sup>) (a)

Territorio	Fabbricati			Abitazioni		
	Numero	Volume	Superficie totale	Numero	Stanze	Accessori
<b>Anno 2009</b>						
Piacenza	75	1.221.663	147.746	10	29	22
Parma	98	1.487.757	185.341	16	64	48
Reggio nell'Emilia	106	968.076	143.332	17	65	47
Modena	145	1.394.874	376.130	121	71	63
Bologna	240	2.357.768	346.183	38	141	117
<b>Ferrara</b>	<b>74</b>	<b>647.686</b>	<b>94.967</b>	<b>8</b>	<b>31</b>	<b>23</b>
Ravenna	112	765.178	119.687	26	102	73
Forli-Cesena	122	1.197.995	179.763	24	100	102
Rimini	62	388.937	70.109	29	103	100
<b>Emilia-Romagna</b>	<b>1.034</b>	<b>10.429.934</b>	<b>1.663.258</b>	<b>289</b>	<b>706</b>	<b>595</b>
<b>ITALIA</b>	<b>12.658</b>	<b>85.132.207</b>	<b>13.662.473</b>	<b>2.362</b>	<b>7.435</b>	<b>6.165</b>
<b>Anno 2010</b>						
Piacenza	75	2.931.093	225.740	4	15	11
Parma	106	1.310.853	174.404	8	24	15
Reggio nell'Emilia	119	1.334.209	196.691	17	44	48
Modena	167	830.197	121.164	26	94	81
Bologna	154	2.102.886	265.778	10	33	36
<b>Ferrara</b>	<b>69</b>	<b>557.316</b>	<b>113.634</b>	<b>3</b>	<b>13</b>	<b>5</b>
Ravenna	136	808.203	109.778	17	67	40
Forli-Cesena	171	1.202.031	193.958	31	85	85
Rimini	62	368.592	63.851	9	40	33
<b>Emilia-Romagna</b>	<b>1.059</b>	<b>11.445.380</b>	<b>1.464.998</b>	<b>125</b>	<b>415</b>	<b>354</b>
<b>ITALIA</b>	<b>13.255</b>	<b>79.747.435</b>	<b>12.999.846</b>	<b>2.011</b>	<b>6.481</b>	<b>5.729</b>
<b>Anno 2011</b>						
Piacenza	75	562.231	78.571	3	9	11
Parma	120	1.483.884	193.549	7	24	30
Reggio nell'Emilia	123	748.975	117.142	4	14	11
Modena	174	1.066.264	171.420	9	38	41
Bologna	151	2.404.104	262.357	15	46	42
<b>Ferrara</b>	<b>62</b>	<b>288.340</b>	<b>46.185</b>	<b>3</b>	<b>8</b>	<b>12</b>
Ravenna	88	510.034	80.541	8	36	29
Forli-Cesena	123	559.577	90.677	5	20	16
Rimini	48	111.405	19.956	5	27	27
<b>Emilia-Romagna</b>	<b>964</b>	<b>7.734.814</b>	<b>1.060.398</b>	<b>59</b>	<b>222</b>	<b>219</b>
<b>ITALIA</b>	<b>12.186</b>	<b>67.388.239</b>	<b>11.042.694</b>	<b>1.753</b>	<b>5.616</b>	<b>5.342</b>
<b>Variazione percentuale 2011-2009</b>						
Piacenza	0,0%	-54,0%	-46,8%	-70,0%	-69,0%	-50,0%
Parma	22,4%	-0,3%	4,4%	-56,3%	-62,5%	-37,5%
Reggio nell'Emilia	16,0%	-22,6%	-18,3%	-76,5%	-78,5%	-76,6%
Modena	20,0%	-23,6%	-54,4%	-92,6%	-46,5%	-34,9%
Bologna	-37,1%	2,0%	-24,2%	-60,5%	-67,4%	-64,1%
<b>Ferrara</b>	<b>-16,2%</b>	<b>-55,5%</b>	<b>-51,4%</b>	<b>-62,5%</b>	<b>-74,2%</b>	<b>-47,8%</b>
Ravenna	-21,4%	-33,3%	-32,7%	-69,2%	-64,7%	-60,3%
Forli-Cesena	0,8%	-53,3%	-49,6%	-79,2%	-80,0%	-84,3%
Rimini	-22,6%	-71,4%	-71,5%	-82,8%	-73,8%	-73,0%
<b>Emilia-Romagna</b>	<b>-6,8%</b>	<b>-25,8%</b>	<b>-36,2%</b>	<b>-79,6%</b>	<b>-68,6%</b>	<b>-63,2%</b>
<b>ITALIA</b>	<b>-3,7%</b>	<b>-20,8%</b>	<b>-19,2%</b>	<b>-25,8%</b>	<b>-24,5%</b>	<b>-13,3%</b>

(a) I dati riferiti al 2011 e al 2010 non sono perfettamente confrontabili con quelli degli anni precedenti al 2010 in quanto, in seguito alla Legge del 3 agosto 2009 n.117 (G.U. n. 188 del 14 agosto 2009), i comuni di Casteldelci, Maiolo, Novafeltria, Pennabilli, San Leo, Sant'Agata Feltria e Talamello sono passati dalla regione Marche a quella dell'Emilia-Romagna

Fonte: elaborazione su dati Istat.

**TAB. 10.5 - FABBRICATI NON RESIDENZIALI PER DESTINAZIONI D'USO - FERRARA**  
(volume in m<sup>3</sup> v/p e superficie in m<sup>2</sup>)

	2009		2010		2011	
	Volume	Superficie totale	Volume	Superficie totale	Volume	Superficie totale
Agricoltura	178.344	31.202	23.170	1.840	201.651	32.011
Industria e artigianato produttivo	372.125	45.529	10.827	3.178	39.976	6.104
Commercio e servizi di alloggio e ristorazione	77.909	14.390	29.339	7.560	44.866	7.508
Altro	19.308	3.846	1.693	532	1.847	562
<b>Totale</b>	<b>647.686</b>	<b>94.967</b>	<b>65.029</b>	<b>13.110</b>	<b>288.340</b>	<b>46.185</b>
<b>Variazioni % rispetto all'anno precedente</b>						
Agricoltura	44,9%	64,5%	-87,0%	-94,1%	770,3%	1639,7%
Industria e artigianato produttivo	74,0%	41,1%	-97,1%	-93,0%	269,2%	92,1%
Commercio e servizi di alloggio e ristorazione	33,1%	8,0%	-62,3%	-47,5%	52,9%	-0,7%
Altro	-55,5%	-51,3%	-91,2%	-86,2%	9,1%	5,6%
<b>Totale</b>	<b>47,6%</b>	<b>31,1%</b>	<b>-90,0%</b>	<b>-86,2%</b>	<b>343,4%</b>	<b>252,3%</b>
<b>Composizione % sul totale dell'anno</b>						
Agricoltura	27,5%	32,9%	35,6%	14,0%	69,9%	69,3%
Industria e artigianato produttivo	57,5%	47,9%	16,6%	24,2%	13,9%	13,2%
Commercio e servizi di alloggio e ristorazione	12,0%	15,2%	45,1%	57,7%	15,6%	16,3%
Altro	3,0%	4,0%	2,6%	4,1%	0,6%	1,2%
<b>Totale</b>	<b>100,0%</b>	<b>100,0%</b>	<b>100,0%</b>	<b>100,0%</b>	<b>100,0%</b>	<b>100,0%</b>

**GRAF. 10.2 - Distribuzione percentuali dei VOLUMI per settori di attività economica**

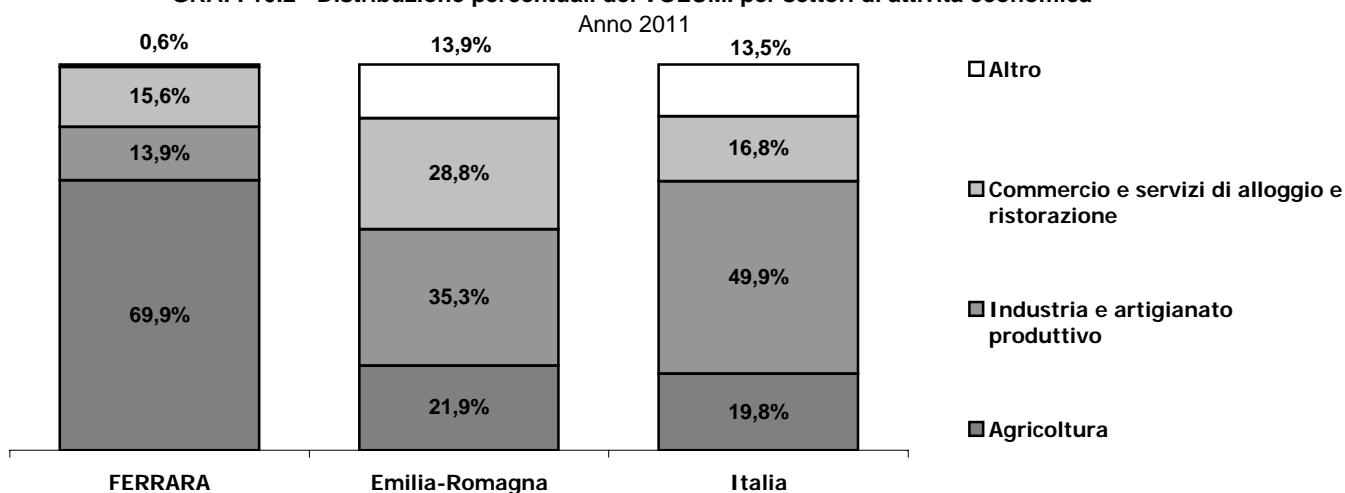

**GRAF. 10.3 - Distribuzione percentuali delle SUPERFICI per settori di attività economica**

